

الرياضيات

الجزء الأول

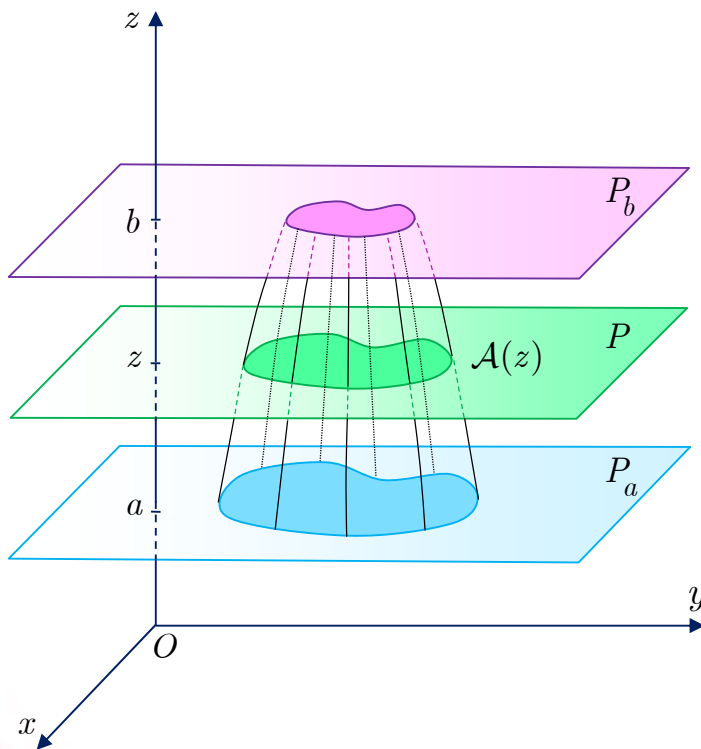

الصف الثالث الثانوي العلمي

العام الدراسي ٢٠١٦ - ٢٠١٧ هـ
١٤٣٧ - ١٤٣٨ هـ

الْجُمْهُورِيَّةُ الْعَرَبِيَّةُ السُّورِيَّةُ

وزارة التربية

المركز الوطني لتطوير المناهج التربوية



الموقع التعليمي

علوم للجميع

العام الدراسي ٢٠١٦ - ٢٠١٧ م
١٤٣٧ - ١٤٣٨ هـ

تم التحميل من موقع علوم للجميع

<https://www.3lom4all.com>



حقوق التأليف والنشر محفوظة

لوزارة التربية في الجمهورية العربية السورية

حقوق الطبع والتوزيع محفوظة

للمؤسسة العامة للطباعة

طُبِعَ أَوَّلَ مَرَّةٍ لِلْعَامِ الدَّرَاسِيِّ ٢٠١٦ - ٢٠١٧ م

إعداد

أيشوع اسحق

ميكائيل الحمود

أ.د. عمران قوبا

عيسى عثمان

وفاء حمشو

د. خالد حلاوة

حبيب عيسى

خالد رضوان

المراجعة والتدقيق العلمي

الأستاذ الدكتور عمران قوبا

الأستاذ الدكتور محمد بشير قابيل

الأستاذ الدكتور فوزي الدنان

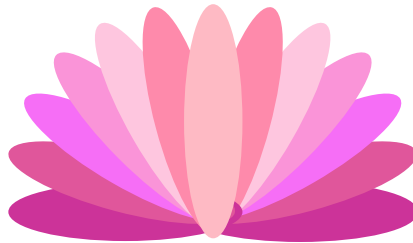

خطة توزيع منهج الرياضيات

يخصص أربع حصص أسبوعياً لكتاب الرياضيات الجزء الأول

الشهر	الأسبوع الأول	الأسبوع الثاني	الأسبوع الثالث	الأسبوع الرابع
أيلول			عموميات عن المتتاليات المتتالية الحسابية والمتتالية الهندسية	البرهان بالتدريج تمرينات ومسابئلة لتتعلم البحث
تشرين أول	تمرينات ومسابئلة قديماً إلى الأمام نهاية تابع عند الالانهاية	نهاية تابع عند عدد حقيقي العمليات على النهايات	ميرهنات المقارنة نهاية تابع مركب المقارب المائل	الاستمرار التتابع المستمرة وحل المعادلات –أنشطة
تشرين ثاني	أنشطة تمرينات ومسابئلة الاشتقاق (تعاريف)	مشتقات بعض التتابع المألوفة تطبيقات الاشتقاق	تطبيقات الاشتقاق اشتقاق تابع مركب	مشتقات من مراتب عليا أنشطة
كانون أول	مسائل: لتتعلم البحث مسائل: قديماً إلى لأمام	نهاية متتالية ميرهنات تخص النهايات	تقارب المتتاليات المطردة متتاليات متجاوزة	أنشطة تمرينات ومسابئلة: لتتعلم البحث
كانون ثاني	امتحان الفصل الأول و العطلة الانتصافية			
شباط	مسائل: قديماً إلى الأمام	التابع اللوغاريتمي النيري لوغاريتم جداء ضرب	دراسة التابع اللوغاريتمي	اشتقاق تابع مركب نهايات تتعلق بالتابع اللوغاريتمي
آذار	أنشطة تمرينات مسائل	البحث وقديماً إلى الأمام تعريف التابع الأسّي النيري	خواص التابع الأسّي دراسة التابع الأسّي	نهايات تتعلق بالتابع الأسّي دراسة التابع $x \mapsto a^x$
نيسان	أنشطة	التتابع الأصلية قواعد حساب التتابع الأصلية	التكامل المحدّد وخواصه	التكامل المحدّد وحساب المساحة
أيار	أنشطة ، تمرينات ومسابئلة	تمرينات ومسابئلة		

مُقدِّمة

يأتي منهاج الرياضيات في الصف الثالث الثانوي العلمي مُتمماً لمناهج الرياضيات في الصفين الأول والثاني الثانويين الذي جرى إعداده في المركز الوطني لتطوير المناهج التربوية وفق المعايير الوطنية، مُعتمداً في بنائه على التراكم الحزوني للمفاهيم والمهارات وتكاملها، إذ تتطور المفاهيم والمهارات في بناء مترابط، فنُقرن المعارف بالحياة العملية وتُقدّم المادة العلمية بطرائق سهلة ومتنوعة ومدعمة بمواقف حياتية وتتكامل مع المواد الدّراسية الأخرى.

يشتمل كتاب الرياضيات الجزء الأول على **سبع وحدات** متضمنة **تسعة وعشرين درساً** وينتهي كل درس بعددٍ من التدريبات تهدف إلى تقويم الطالب وتمكنه من المعارف والمهارات التي تعلّمها في الدرس، وليتابع بقية دروس الوحدة ، ونجدُ في كلّ وحدة عدداً من الفقرات المميزة التي نُجمّلها فيما يأتي:

- **المقدمة:** وهي مقدّمة تحفيزية تهدف إلى تنمية اتجاهاتٍ إيجابية نحو الرياضيات واحترام ما قدّمه العلماء من إسهامات في ميادين العلوم المختلفة.
- **انطلاقةً نشطةً:** تهدف إلى تعزيز المهارات الأساسية التي يحتاجها المتعلّم مزودة بأسئلة وشروحات وتوضيحات كمدخل للوحدة والإضاءة على مفاهيمها.
- **أمثلة:** تتضمن مختلف الفقرات الموجودة في الدرس وهي في أغلب الأحيان تعرض حلولاً نموذجية جرى صوغها صياغة لغوية سليمة وبأسلوب منهجي علمي لتكوّن نماذج يجب اتباعها عند حلّ الأنشطة والتدريبات والمسائل.
- **تكريساً للفهم:** تطرح سؤالاً هاماً للمناقشة يتعلق بفكرة الدرس الأساسية في مادة التعلم والإجابة عنه بطرائق متعددة موضحة بالأمثلة المناسبة لتكريس الفهم عند المتعلّم حيث تتم إعادة طرح أفكار الدرس بأساليب مختلفة.
- **أفكار يجب تمثيلها:** وهي فقرةٌ يجري فيها التنويه إلى قضايا ومفاهيم أساسية في الوحدة حيث تُعادُ صياغتها بأسلوبٍ مختصرٍ ومبسّط.

- **منعكسات يجب امتلاكها:** وهي فقرة تتضمن إرشادات للمتعلم على كيفية التفكير قبل البدء بالإجابة عن سؤال، وما هو المنعكس السريع الذي يجب أن يتبادر إلى ذهنه وكيفية استعمال القضايا والمفاهيم الأساسية في أمثلة توضيحية.
 - **أخطاء يجب تجنبها:** حيث جرت الإشارة إلى بعض الأخطاء الشائعة التي يقع فيها الطلاب عادة، أو المفاهيم التي يستعملها الطلاب في غير مكانها، أو بأسلوب منقوص.
 - **أنشطة:** في نهاية كل وحدة مجموعة من التمرينات والتطبيقات الحياتية صيغت على شكل أنشطة تفاعلية.
 - **لنتعلم البحث:** وهي فقرة تُدرّب المتعلّم على طرائق حلّ المشكلات وتشجّع التعلّم الذاتي عن طريق تزويد الطالب بمنهجية التفكير الاستقصائي وجعله يطرح على نفسه الأسئلة الصحيحة بهدف الوصول إلى حلول المسائل ثم صياغة هذه الحلول بلغة سليمة.
 - **قُدماً إلى الأمام:** وهي تمارين ومسائل متنوعة ومتدرجة في صعوبتها تشمل في بعض الأحيان مواقف حياتية تُتيح للمُتعلم فرص تعلم كثيرة وتعزز مهارات حل المسائل والتفكير الناقد لديه.
- وهكذا كانت الوحدة الأولى **(تذكّرة بالمتتاليات الإثبات بالتدريج أو الاستقراء الرياضي)** وهي مراجعة وامتّمة لما تعلمه الطالب في بحث المتتاليات في منهاج الثاني الثانوي.
- الوحدة الثانية **(التوابع: النهايات والاستمرار)** متضمنة عدداً من الدروس الأساسية لتكون تمهيداً لوحدة نهاية متتالية ودراسة التوابع، بدءاً من نهاية تابع والعمليات على النهايات ومن ثم المقاربات والتوابع المستمرة وحل المعادلات والذي يجد الطلاب بوجه عام صعوبة في استيعابه عند عرضه للمرة الأولى.
- ثم تأتي الوحدة الثالثة **(الاشتقاق)** لتضم مراجعة لما تعلمه الطالب في الثاني الثانوي واشتقاق تابع مركب ومشتقات من مراتب عليا، وعدداً من تطبيقات الاشتقاق في دراسة اطراد التوابع وفي تعيين القيم الحدية محلياً والتمهيد لدراسة التوابع.
- وندرس في الوحدة الرابعة مفهوم **(نهاية متتالية)** ليستفيد الطالب من الخبرات السابقة لتطبيق ما تعلّمه في دراسة تقارب المتتاليات المطردة والتعرف على المتتاليات المتجاورة.

- ونتعرف في الوحدة الخامسة (التابع اللوغاريتمي النيبيري) وفي الوحدة السادسة (التابع الأسّي)، الخواص والمشتقات ونهايات تتعلق بكل منهما، ودراسة توابع تشتمل على توابع أسية ولوغاريتمية.
- وأخيراً نتعرف أداة رياضية فائقة الأهمية تفيد في العديد من المجالات التطبيقية والبحثية وفي الميكانيك وهي (التكامل والتوابع الأصلية).

وهنا نريد التأكيد على أنّ تحقيق الأهداف المرجوة من الكتاب في تنمية مهارات التفكير المختلفة وخاصة مهارات التفكير الناقد والتفكير الإبداعي، يتطلب من المدرّس أن يؤدي دور الميسر والموجه للعملية التعليمية، فيطرح التساؤلات المناسبة، ويختار المناسب من الأمثلة، ويرتب الأفكار ترتيباً منطقياً، ويوجه ممهّداً الطريق لحل المسائل، ويصوغ الحلول صياغة لغوية سليمة على السبورة.

وفي النهاية، نريد أن نتوجّه بالشكر إلى عدد من الزملاء الذين قدموا إلينا أشكالاً مختلفة من المساعدة، فمنهم من أبدى ملاحظاته على المسودات الأولى من الوحدات، ومنهم من حلّ المسائل أو تحقّق من صحتها، ومنهم من ساهم في إعادة صياغة بعض الفقرات، ونخص بالذكر الأستاذ خلدون الشماع.

وكذلك نخص بالشكر والعرفان الأستاذ الدكتور فوزي الدنان والأستاذ الدكتور بشير قابيل على ملاحظتهما القيمة وقراءتهما الدقيقة لهذا الكتاب.

وأخيراً نأمل من زملائنا الإسهام معنا في إنجاح هذه التجربة الجديدة وتزويدنا بمقترحاتهم البناءة المتعلقة بهذا الكتاب متعاونين معاً لتطوير الكتاب المدرسي باستمرار.

المُعَدّون

المحتوى

① تذكرة بالمتتاليات، والإثبات بالتدريج 13

1. عموميات عن المتتاليات 14
2. البرهان بالتدريج أو بالاستقراء الرياضي 19
- تمارينات ومسائل 22

② التتابع: النهايات والاستمرار 27

1. نهاية تابع عند اللانهاية 31
2. نهاية تابع عند عدد حقيقي 35
3. العمليات على النهايات 39
4. مبرهنات المقارنة 43
5. نهاية تابع مركب 47
6. المقارب المائل 50
7. الاستمرار 52
8. التتابع المستمرة وحل المعادلات 55
- أنشطة 64
- تمارينات ومسائل 67

③ التتابع: الاشتقاق 77

1. تعاريف (تذكرة) 79
2. مشتقات بعض التتابع المألوفة (تذكرة) 82
3. تطبيقات الاشتقاق 85
4. اشتقاق تابع مركب 90
5. المشتقات من مراتب عليا 95
- أنشطة 98
- تمارينات ومسائل 104

115.....	1. نهاية متتالية : تذكرة
120.....	2. مبرهنات تخص النهايات
124.....	3. تقارب المتتاليات المطردة
129.....	4. متتاليات متجاورة
135.....	أنشطة
137.....	تمارينات ومسائل

151.....	1. التابع اللوغاريتمي النيبيري
155.....	2. لوغاريتم جداء ضرب
159.....	3. دراسة التابع اللوغاريتمي \ln
163.....	4. مشتق التابع المركب $\ln \circ u$
163.....	5. نهايات مهمة تتعلق بالتابع اللوغاريتمي
168.....	أنشطة
171.....	تمارينات ومسائل

183.....	1. التابع الأسّي النيبيري
187.....	2. خواص التابع الأسّي
191.....	3. دراسة التابع الأسّي
195.....	4. نهايات مهمة تتعلق بالتابع الأسّي
200.....	5. دراسة توابع من النمط $x \mapsto a^x$ ($a > 0$)
204.....	6. معادلات تفاضلية بسيطة
208.....	أنشطة
209.....	تمارينات ومسائل

219.....	1. التوابع الأصلية.....
223.....	2. بعض قواعد حساب التوابع الاصلية.....
228.....	3. التكامل المحدّد وخواصه.....
237.....	4. التكامل المحدّد وحساب المساحة.....
242.....	أنشطة.....
244.....	تمريّنات ومسائل.....
251.....	مسرد المصطلحات العلمية.....

1

تذكرة بالمتاليات الإثبات بالتدرج

عموميات عن المتاليات 1

الإثبات بالتدرج أو الاستقراء الرياضي 2

لنتأمل أُحجية بسيطة تسمّى برج هانوي، وهي أُحجية اخترعها عام 1883 عالم الرياضيات Eduard Lucas. تُعطى برجاً من ثمانية أقراص مثقوبة المراكز، مكدّس بعضها فوق بعض تبعاً لتناقص قياساتها، أي بحيث يكون الصغير فوق الكبير، ويخترقها جميعاً واحداً من ثلاثة أعمدة كما يبيّن الشكل :

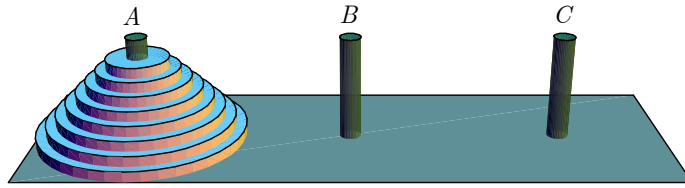

الهدف هو نقل كامل البرج إلى أحد العمودين الآخرين مع الالتزام بالشرطين الآتين :

- يُسمح بنقل قرص واحد فقط في النقلة الواحدة.
- لا يسمح بوضع قرص فوق قرص أصغر منه.

عرض Lucas لعبته، وذكر أسطورة تحكي قصة برج أكبر، يسمّى برج براهما، مكوّن من أربعة وستين قرصاً مصنوعاً من الذهب الخالص، وثلاثة أعمدة من الألماس. في البدء وُضعت هذه الأقراص الذهبية مرتبة تبعاً لقياسها فوق أحد الأعمدة، وأمرت مجموعة من الرهبان بنقل البرج إلى العمود الثالث مع الالتزام بالقواعد التي سبق ذكرها. وانطلق الرهبان يعملون ليل نهار لأداء هذه المهمة معتقدين أنّ نهاية العالم ستقع عند انتهاءهم من نقل البرج!

من غير الواضح أنّ يكون لهذه الأُحجية حلّ. ولكنّ القليل من التفكير، وربّما بعض التجريب، يمكن أن يقنعنا بإمكان الحلّ. والسؤال المطروح: ” ما هو أفضل ما نستطيع تحقيقه ؟“، أي ما هو عدد النقلات اللازم والكافي لأداء المهمة ؟

تذكرة بالمتاليات، والإثبات بالتدريج

انطلاقة نشطة



نشاط التجربة والملاحظة والاستقراء.

كثيراً ما يوجّه الانتقاد إلى علم الرياضيات بأنه لا يتضمن في جنباته شيئاً من الملاحظة والتجربة والاستقراء كما تُفهم هذه التعبيرات في العلوم الطبيعية.

ولكن من المؤكد أنّ عمل الباحثين الذين عملوا ويعملون في مجال الرياضيات يتضمن الكثير من الملاحظة والتجربة والاستقراء. الاستقراء في المُعجم هو استخلاص نتائج عامّة من النظر في حالات خاصّة. لا تتطلب الملاحظة والتجربة في الرياضيات تجهيزات مُكلفة كما في علوم الفيزياء أو الفلك أو غيرها، بل مجرد قلم وورقة نكتب عليها.

لنتأمّل مثلاً الأعداد الطبيعية الفردية: $\{1, 3, 5, 7, 9, \dots\}$ وليكن S_n مجموع أول n عدداً منها. نُنشئ جدولاً يضم القيم التي يأخذها المقدار S_n بدلالة n :

n	1	2	3	4
S_n	1	$1 + 3 = 4$	$1 + 3 + 5 = 9$	$1 + 3 + 5 + 7 = 16$

أنشئ جدولاً في دفترك تستكمل فيه الجدول السابق بحساب قيم S_n الموافقة في حالة $n = 5, 6, 7, \dots$ ، ألاحظ نمطاً؟ اقترح صيغة تُعطي عبارة S_n بدلالة n .

ها أنت قد أجريت تجربة رياضية ولاحظت نتائجها واستقرأت صيغة تُعطي عبارة مجموع أول n عدد طبيعي فردي بدلالة n . ولكن كيف تُثبت صحة استقراءك إثباتاً رياضياً؟ هذا ما سنتعلّمه في هذه الوحدة.

1.1.1. تعريف متتالية

المتتالية هي تابع مجموعة تعريفه هي مجموعة الأعداد الطبيعية \mathbb{N} . أو أية مجموعة جزئية غير منتهية منها من النمط $\{n_0, n_0 + 1, n_0 + 2, \dots\}$ حيث n_0 عدد طبيعي معطى (يمكن أن يتغير من متتالية إلى أخرى). نرمز إلى المتتالية بالرمز $(u_n)_{n \geq 0}$ أو $(u_n)_{n \geq n_0}$. ونسمي u_n حد متتالية ذا الدليل n .

للمتتالية عدد لا نهائي من الحدود بقطع النظر عن قيم هذه الحدود. فحدود المتتالية $(u_n)_{n \geq 0}$ المعرفة بالعلاقة $u_n = (-1)^n$ تأخذ فقط القيمتين $+1$ و -1 . كما إن $\left(\frac{1}{n}\right)_{n \geq 1}$ و $\left(\frac{1}{n^2 - 1}\right)_{n \geq 2}$ متتاليتان فيهما $n_0 = 1$ و $n_0 = 2$ بالترتيب.

1.1.1. تعريف متتالية

① بتعريف صريح للحد ذي الدليل n .

أي يُعرّف الحد ذو الدليل n بصيغة تتبع العدد n تفيد في حسابه. مثل $u_n = \frac{(-1)^n}{n+1}$ ، أو $u_n = f(n)$ حيث f هو تابع معرف على $[0, +\infty[$ مثل $f(x) = \sqrt{x^2 + x + 1}$ مثلاً.

② بالتدرج.

أي أن يُحسب الحد ذو الدليل n بدلالة الحدود التي سبقتها. كأن نُعرّف المتتالية $(u_n)_{n \geq 0}$ بأن نُعطى الحد u_0 ثم نعطي علاقة، تسمى **علاقة تدرجية**، تفيد في حساب كل حد من حدود المتتالية بدلالة الحد أو الحدود التي سبقتها.

مثال لنأمل مثلاً المتتالية $(u_n)_{n \geq 0}$ المعرفة انطلاقاً من حد البدء $u_0 = 3$ والعلاقة التدرجية

$$u_{n+1} = u_n^2 - 2, \text{ تسمح هذه المعطيات بحساب حدود المتتالية } (u_n)_{n \geq 0} \text{ واحداً إثر آخر.}$$

$$u_1 = u_0^2 - 2 = 7, u_2 = u_1^2 - 2 = 47, u_3 = u_2^2 - 2 = 2207, \dots$$

ونلاحظ في هذا المثال. أنه يمكن التعبير عن الحد u_{n+1} تابعاً للحد u_n الذي سبقه أي $u_{n+1} = f(u_n)$ ، والتابع f هو التابع $x \mapsto x^2 - 2$.

بوجه عام، إذا كان f تابعاً معرفاً على مجال I ، وتحقق الشرط

مهما يكن العدد x من I يكن $f(x)$ عنصراً من I أيضاً

أمكننا تعريف متتالية $(u_n)_{n \geq 0}$ ، بإعطاء حد البدء u_0 من المجال I ، والعلاقة التدرجية $u_{n+1} = f(u_n)$.



أصحيح أن أحاد جميع حدود المتتالية التي دليلها أكبر من 1 تساوي 7 في المثال السابق؟

2.1. جهة اطراد متتالية

تعريف 1

نقول إن المتتالية $(u_n)_{n \geq n_0}$ **متزايدة تماماً** إذا وفقط إذا تحقق الشرط

$$u_n < u_{n+1} \text{ يمكن } n_0 \leq n$$

ونقول إن المتتالية $(u_n)_{n \geq n_0}$ **متناقصة تماماً** إذا وفقط إذا تحقق الشرط

$$u_n > u_{n+1} \text{ يمكن } n_0 \leq n$$

وتكون المتتالية $(u_n)_{n \geq n_0}$ **متزايدة** إذا وفقط إذا تحقق الشرط

$$u_n \leq u_{n+1} \text{ يمكن } n_0 \leq n$$

كما تكون المتتالية $(u_n)_{n \geq n_0}$ **متناقصة** إذا وفقط إذا تحقق الشرط

$$u_n \geq u_{n+1} \text{ يمكن } n_0 \leq n$$

وأخيراً تكون المتتالية $(u_n)_{n \geq n_0}$ **ثابتة** إذا وفقط إذا تحقق الشرط

$$u_n = u_{n+1} \text{ يمكن } n_0 \leq n$$

نطلق على المتتاليات التي تحقق أحد الشروط السابقة اسم متتاليات **مطرّدة**، ويبيّن لنا مثال المتتالية

$$(u_n)_{n \geq 0} \text{ المعرفة بالعلاقة } u_n = (-1)^n \text{ أنه توجد متتاليات غير مطرّدة.}$$



لدراسة اطراد متتالية $(u_n)_{n \geq 0}$ ، نقارن، أيّاً كان العدد الطبيعي n ، العددين u_n و u_{n+1} وذلك

بدراسة إشارة الفرق $u_{n+1} - u_n$ ، أو بمقارنة النسبة $\frac{u_{n+1}}{u_n}$ والعدد 1 في حال كون حدود المتتالية

موجبة تماماً.

3.1. المتتالية الحسابية

تعريف 2

نقول إن المتتالية $(u_n)_{n \geq 0}$ **متتالية حسابية** إذا وُجدَ عدد حقيقي r وتحققت العلاقة التدريجية

$$u_{n+1} = u_n + r \text{ أيّاً كان العدد الطبيعي } n. \text{ نسمّي العدد } r \text{ أساس المتتالية الحسابية}$$

$(u_n)_{n \geq 0}$. إذن في متتالية حسابية ننقل من حدّ إلى الحدّ الذي يليه بإضافة العدد الحقيقي نفسه.

وفي هذه الحالة، أيّاً كان العددين الطبيعيين m و p ، كان

$$u_m = u_p + (m - p)r$$

وإذا كان S مجموع n حداً متتالياً أولها a وآخرها ℓ من حدود متتالية حسابية، كان

$$S = \frac{n(a + \ell)}{2}$$

وبوجه خاص

$$1 + 2 + 3 + \dots + n = \frac{n(n + 1)}{2}$$

4.1. المتتالية الهندسية

تعريف 3

نقول إن المتتالية $(u_n)_{n \geq 0}$ **متتالية هندسية** إذا وُجدَ عدد حقيقي q وتحققت العلاقة التدرجية

$$u_{n+1} = q \times u_n \text{ أيّاً كان العدد الطبيعي } n. \text{ نسمي العدد } q \text{ أساس المتتالية الهندسية } (u_n)_{n \geq 0}.$$

إذن في متتالية هندسية ننتقل من حدٍّ إلى الحدِّ الذي يليه بالضرب بالعدد الحقيقي ذاته.

عندئذ: أيّاً كان العددين الطبيعيين m و p ، كان

$$u_m = u_p q^{m-p}$$

وإذا كان S مجموع n حداً متتالياً أولها a من حدود متتالية هندسية أساسها $q \neq 1$ ، كان

$$S = a \frac{1 - q^n}{1 - q}$$

وبوجه خاص

$$1 + q + q^2 + \dots + q^{n-1} = \frac{1 - q^n}{1 - q}$$

مطابقة مفيدة:



$$x^n - a^n = (x - a)(x^{n-1} + x^{n-2}a + x^{n-3}a^2 + \dots + a^{n-1})$$

أي إن $x^n - a^n$ هو جداء ضرب $(x - a)$ بمجموع جميع الأعداد $x^\alpha a^\beta$ حيث α و β عدنان طبيعيين مجموعهما يساوي $n - 1$. فنجد مثلاً

$$x^5 - a^5 = (x - a)(x^4 + x^3a + x^2a^2 + xa^3 + a^4)$$

في الحقيقة، المساواة واضحة في حالة $x = a$ أو $x = 0$. وفيما عدا ذلك، نعوض $q = \frac{a}{x}$ في

$$1 + q + q^2 + \dots + q^{n-1} = \frac{1 - q^n}{1 - q}$$

فنحصل على

$$1 + \frac{a}{x} + \frac{a^2}{x^2} + \cdots + \frac{a^{n-1}}{x^{n-1}} = \frac{x^n - a^n}{x^{n-1}(x - a)}$$

ونجد المطابقة المرجوة عندما نضرب طرفي المساواة الأخيرة بالعدد $x^{n-1}(x - a)$.

 **تكريساً للفهم**

 **كيف ندرس جهة اطراد متتالية $(u_n)_{n \geq 0}$ ؟**

ثمة ثلاث طرائق:

① دراسة إشارة الفرق $u_{n+1} - u_n$.

مثال / لتأمل المتتالية $(u_n)_{n \geq 1}$ المعرفة وفق الصيغة $u_n = \frac{n^2 + 1}{2n}$ في حالة $n \geq 1$. لدينا

$$u_{n+1} - u_n = \frac{(n+1)^2 + 1}{2(n+1)} - \frac{n^2 + 1}{2n} = \frac{n^2 + n - 1}{2n(n+1)}$$

إشارة $u_{n+1} - u_n$ تماثل إشارة $n^2 + n - 1$. ولأن $n \geq 1$ ، فإن $n - 1 \geq 0$ و $n^2 > 0$ إذن

$n^2 + n - 1$ موجب تماماً في حالة $n \geq 1$. إذن $(u_n)_{n \geq 1}$ متتالية متزايدة تماماً.

② كتابة $u_n = f(n)$ ، إن أمكن، ثم دراسة اطراد التابع f . فإذا كان التابع f مطّرداً على المجال $[n_0, +\infty[$ كانت جهة اطراد $(u_n)_{n \geq n_0}$ هي نفسها جهة اطراد f .

مثال / لتأمل المتتالية $(v_n)_{n \geq 0}$ المعرفة بالصيغة $v_n = (n-1)^2$ في حالة $n \geq 0$. نرمز بالرمز

f إلى التابع المعرف على \mathbb{R} وفق $x \mapsto (x-1)^2$. عندئذ $f'(x) = 2(x-1)$. ولأن

$f'(x) > 0$ في حالة $x > 1$ ، استنتجنا أن f متزايد تماماً على $[1, +\infty[$. فالمتتالية $(v_n)_{n \geq 1}$

متزايدة تماماً بدءاً من الحد ذي الدليل $n_0 = 1$.

③ عندما تكون المتتالية $(u_n)_{n \geq 0}$ ذات حدود موجبة تماماً، يمكن أن نقارن بين $\frac{u_{n+1}}{u_n}$ والعدد 1.

مثال / لتأمل المتتالية $(w_n)_{n \geq 0}$ المعرفة على \mathbb{N} وفق $w_n = \left(\frac{2}{3}\right)^n$. جميع حدودها w_n موجبة

تماماً، ولدينا $\frac{w_{n+1}}{w_n} = \frac{2}{3}$ أي أن العدد الطبيعي n . إذن، أي أن العدد الطبيعي n ، كان

$\frac{w_{n+1}}{w_n} < 1$ أو $w_{n+1} < w_n$. فالمتتالية $(w_n)_{n \geq 0}$ متناقصة تماماً.

① ليكن $u_n = \frac{2^n}{3^{n+1}}$ في حالة $n \in \mathbb{N}$. أثبت أن المتتالية $(u_n)_{n \geq 0}$ متتالية هندسية وجد أساسها.

② الأسئلة الآتية تتعلق بمتتاليات حسابية أو هندسية :

① $(u_n)_{n \geq 0}$ متتالية حسابية فيها $u_2 = 41$ و $u_5 = -13$. احسب u_{20} .

② $(u_n)_{n \geq 0}$ متتالية هندسية فيها $u_7 = \frac{1}{1080}$ و $u_{10} = \frac{25}{2197}$. احسب u_{30} .

③ $(u_n)_{n \geq 0}$ متتالية حسابية أساسها 3 وفيها $u_1 = -2$. احسب u_n بدلالة n ، واستنتج قيمة المجموعين $u_1 + u_2 + \dots + u_{20}$ و $u_{30} + u_{31} + u_{32}$.

④ $(u_n)_{n \geq 0}$ متتالية هندسية أساسها 3 وفيها $u_1 = -2$. احسب u_n بدلالة n ، واستنتج قيمة المجموعين $u_1 + u_2 + \dots + u_7$ و $u_2 + u_4 + u_6 + \dots + u_{2n}$.

⑤ $(u_n)_{n \geq 0}$ متتالية حسابية أساسها -2 وفيها $u_0 = -3$. احسب $u_{25} + u_{26} + \dots + u_{125}$.

⑥ $(u_n)_{n \geq 0}$ متتالية هندسية أساسها 2 وفيها $u_0 = 1$. احسب $u_3 + u_4 + \dots + u_{10}$.

⑦ احسب المجموع $S = \frac{1}{2} + 1 + \frac{3}{2} + 2 + \frac{5}{2} + 3 + \dots + 10$.

⑧ a و b و c ثلاثة حدود متوالية من متتالية هندسية. احسبها علماً أن

$$abc = 343 \text{ و } a + b + c = 36.75$$

③ $(v_n)_{n \geq 0}$ متتالية معرفة تدريجياً وفق $v_0 = 1$ و $v_{n+1} = \frac{v_n}{1 + v_n}$.

① تحقق أن $v_n > 0$ أي أن العدد الطبيعي n .

② أثبت أن المتتالية $(u_n)_{n \geq 0}$ المعرفة بالعلاقة $u_n = \frac{1}{v_n}$ متتالية حسابية.

③ استنتج عبارة v_n بدلالة n .

④ ادرس جهة اطراد كل من المتتاليات الآتية.

$$u_n = \frac{2n-1}{n+4} \quad ③ \quad u_n = \sqrt{3n+1} \quad ② \quad u_n = \frac{3}{n^2} \quad ①$$

$$u_n = \frac{n}{10^n} \quad ⑥ \quad u_n = \frac{3n+1}{n-2} \quad ⑤ \quad u_n = \frac{1}{n^2+1} \quad ④$$

$$\begin{cases} u_0 = 1, \\ u_{n+1} = 2u_n \end{cases} \quad ⑨ \quad \begin{cases} u_0 = 1, \\ u_{n+1} = \frac{1}{2}u_n \end{cases} \quad ⑧ \quad \begin{cases} u_0 = 2, \\ u_{n+1} = u_n - 3 \end{cases} \quad ⑦$$

2 البرهان بالتدريج، أو بالاستقراء الرياضي

1.2. أهمية الإثبات بالتدريج

في حالة عدد طبيعي موجب تماماً n نرمز بالرمز $E(n)$ إلى المساواة:

$$E(n) \quad \text{« } 1^3 + 2^3 + \dots + n^3 = (1 + 2 + \dots + n)^2 \text{ »}$$

من الواضح أنَّ $E(1)$ صحيحة لأنَّ $1^3 = 1^2$ و $E(2)$ صحيحة، لأنَّ $1^3 + 2^3 = (1 + 2)^2$. كما إنَّ $E(3)$ صحيحة، لأنَّ $1^3 + 2^3 + 3^3 = (1 + 2 + 3)^2$.
ولكن، أُنكون $E(n)$ صحيحة أيّاً كان العدد n ؟ وفي حالة الإيجاب، كيف يكون الإثبات ونحن لا نمتلك القدرة على التحقق عدداً غير منتهٍ من المرات؟

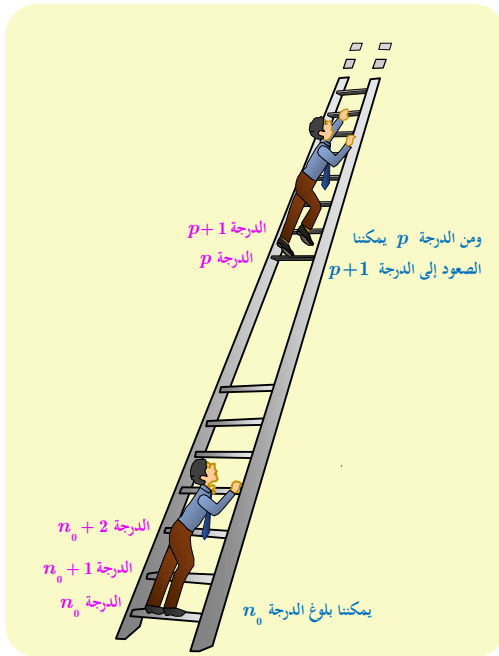

2.2. مبدأ الإثبات بالتدريج

الإثبات بالتدريج أو الاستقراء الرياضي ينص على أنه كي تتمكن من صعود السلم والوصول إلى أية درجة دليلها n يحقق $n \geq n_0$ ، يكفي أن تتمكن من الصعود إلى الدرجة القاعدية التي دليلها n_0 ، وأن يكون بإمكانك الصعود من أية درجة دليلها p إلى الدرجة التي دليلها $p + 1$ التي تعلوها مباشرة.

وبصياغة رياضيّاتية، لإثبات صحة خاصّة $E(n)$ تتعلّق بالعدد الطبيعي n في حالة $n \geq n_0$.

① نثبت صحة هذه الخاصّة في الحالة القاعدية $n = n_0$.

② نثبت في حالة $p \geq n_0$ أنَّ صحّة $E(p)$ تقتضي صحّة $E(p + 1)$.

وعندها نستنتج صحّة الخاصّة $E(n)$ أيّاً كانت قيمة n أكبر أو تساوي n_0 .

تكريساً للفهم

متى نستعمل الإثبات بالتدريج ؟ 

نستعمل البرهان بالتدريج عندما نريد إثبات صحة خاصية تتبع متحولاً طبيعياً n يتحول في \mathbb{N} أو في مجموعة من النمط $\{n \in \mathbb{N} : n \geq n_0\}$.

كيف نستعمل الإثبات بالتدريج استعمالاً صحيحاً ؟ 

يجري الإثبات بالبرهان بالتدريج وفق الخطوات الآتية:

- ① أولاً يجب أن نكتب وبوضوح الخاصية $E(n)$ التي تتعلّق بالعدد الطبيعي n والتي نرغب بإثبات صحتها في حالة $n \geq n_0$. وفي أغلب الأحيان يكون $n_0 = 0$ أو $n_0 = 1$.
- ② نثبت صحة هذه الخاصية في الحالة القاعدية $n = n_0$ ، أي صحة $E(n_0)$.
- ③ نفترض صحة $E(p)$ في حالة عدد p أكبر أو يساوي n_0 ونبرهن صحة $E(p+1)$.

مثال أثبت أنّه مهما كان العدد الطبيعي الموجب تماماً n كان

$$1^3 + 2^3 + \dots + n^3 = \frac{n^2(n+1)^2}{4}$$

الحل

① الخاصية المطلوبة $E(n)$ هي المساواة:

$$E(n) \quad \ll 1^3 + 2^3 + \dots + n^3 = \frac{n^2(n+1)^2}{4} \gg$$

ونريد إثبات صحتها في حالة $n \geq 1 (= n_0)$.

① الخاصية $E(1)$ صحيحة لأنها تنص على المساواة الواضحة $1^3 = \frac{1^2(1+1)^2}{4}$.

② نفترض أنّ $E(n)$ صحيحة، أي $1^3 + 2^3 + \dots + n^3 = \frac{n^2(n+1)^2}{4}$ عندئذ

$$\begin{aligned} 1^3 + 2^3 + \dots + n^3 + (n+1)^3 &= \underbrace{1^3 + 2^3 + \dots + n^3}_{= \frac{n^2(n+1)^2}{4}} + (n+1)^3 \\ &= \frac{n^2(n+1)^2}{4} + (n+1)^3 \\ &= \frac{(n+1)^2}{4} (n^2 + 4n + 4) \\ &= \frac{(n+1)^2(n+2)^2}{4} \end{aligned}$$

وهذه هي تحديداً الخاصية $E(n+1)$ ، فنكون إذن قد أثبتنا صحتها اعتماداً على صحة $E(n)$. إذن

$E(n)$ صحيحة مهما كان العدد الطبيعي الموجب تماماً n .

لقد رأينا عند دراسة المتتاليات الحسابية أنَّ



$$1 + 2 + \dots + n = \frac{n(n+1)}{2}$$

إذن

$$(1 + 2 + \dots + n)^2 = \frac{n^2(n+1)^2}{4}$$

فإذا استفدنا من المثال السابق استنتجنا أنَّ

$$1^3 + 2^3 + \dots + n^3 = (1 + 2 + \dots + n)^2$$

في حالة أي عدد طبيعي موجب تماماً n .

مثال أثبت أنه مهما كان العدد الطبيعي n كان $4^n + 2$ مضاعفاً للعدد 3.

مثال

الحل

① الخاصة $E(n)$ المطلوبة هي

« $4^n + 2$ مضاعف للعدد 3 »

① الخاصة $E(0)$ صحيحة لأنها تنص على أنَّ $4^0 + 2 = 1 + 2 = 3$ ، مضاعف للعدد 3.

② نفترض أنَّ $E(n)$ صحيحة، أي إنَّ $4^n + 2$ مضاعف للعدد 3. ثمَّ نلاحظ أنَّ

$$4^{n+1} + 2 = 4^n \times 4 + 2 = (4^n + 2) \times 4 - 8 + 2 = 4(4^n + 2) - 6$$

بحسب افتراضنا، $4^n + 2$ مضاعف للعدد 3، إذن $4(4^n + 2)$ مضاعف للعدد 3، ومن ثمَّ يكون

$4(4^n + 2) - 6$ مضاعفاً للعدد 3 لأنه مجموع مضاعفين للعدد 3. فالقضية $E(n+1)$ صحيحة. إذن

$E(n)$ صحيحة مهما كان العدد الطبيعي n .

تدرب

① نعرف في حالة عدد طبيعي $n \geq 1$ المقدار $S_n = 1^2 + 2^2 + 3^2 + \dots + n^2$ ،

① احسب S_1 و S_2 و S_3 و S_4 . ثمَّ عبر عن S_{n+1} بدلالة S_n و n .

② أثبت بالتدرج أنه في حالة أية عدد طبيعي $n \geq 1$ لدينا :

$$S_n = \frac{n(n+1)(2n+1)}{6}$$

② ليكن $x > -1$. في حالة عدد طبيعي n نرمز $E(n)$ إلى المتراجحة $(1+x)^n \geq 1 + nx$. أثبت

أنَّ المتراجحة $E(n)$ محققة أيّاً كان العدد الطبيعي n .

تمارين ومسابقات



1 بين أي المتتاليات $(u_n)_{n \geq 0}$ الآتية مطردة (ربما بدءاً من حدّ معين n_0).

$$u_n = 2^n \quad (3) \quad u_n = \frac{n+1}{n+2} \quad (2) \quad u_n = -3n + 1 \quad (1)$$

$$u_n = \frac{n^2}{n!} \quad (6) \quad u_n = 1 + \frac{1}{n^2} \quad (5) \quad u_n = \left(-\frac{1}{n}\right)^n \quad (4)$$

$$\begin{cases} u_0 = 2 \\ u_{n+1} = \frac{3}{4}u_n + 2 \end{cases} \quad (9) \quad \begin{cases} u_0 = 8 \\ u_{n+1} = \frac{3}{4}u_n + 2 \end{cases} \quad (8) \quad u_n = 1 + \frac{1}{2} + \dots + \frac{1}{2^n} \quad (7)$$

تذكّر أنّ $n! = n \times (n-1) \times \dots \times 1$ في حالة عدد طبيعي n موجب تماماً وأن $0! = 1$.

2 المتتالية $(u_n)_{n \geq 0}$ معرفة وفق $u_0 = 2$ و $u_{n+1} = 2u_n - 3$ في حالة أي عدد طبيعي غير معدوم n .

① احسب u_1, u_2, u_3, u_4, u_5 ثم خمن عبارة u_n بدلالة n .

② بحساب عبارة $u_n - 3$ عند كل $n \geq 0$ ، عبّر عن u_n بدلالة n .

3 المتتالية $(u_n)_{n \geq 0}$ معرفة وفق $u_0 = 3$ و $u_{n+1} = -u_n + 4$ في حالة عدد طبيعي غير معدوم n . احسب u_1, u_2, u_3, u_4, u_5 وخمن عبارة u_n بدلالة n ثم حدّد u_n بدلالة n .

4 أثبت بالتدريج صحة الخاصتين الآتيتين

$$1 + 2 \times 2! + 3 \times 3! + \dots + n \times n! = (n+1)! - 1 \quad (1)$$

$$n! \geq 2^{n-1} \quad (2)$$

5 في حالة عدد طبيعي $n \geq 1$ ، ليكن $u_n = 1 + \frac{1}{2} + \frac{1}{3} + \dots + \frac{1}{n}$ و $v_n = u_{2n} - u_n$. أثبت أنّ المتتالية (v_n) متزايدة تماماً.

6 a و b و c ثلاثة أعداد حقيقية و $a \neq 0$. نعلم أنّ a و b و c هي ثلاثة حدود متعاقبة من متتالية هندسية، نرمز إلى أساسها بالرمز q . كما نعلم أنّ $3a$ و $2b$ و c هي ثلاثة حدود متوالية من متتالية حسابية. احسب q .



لنتعلم البحث معاً

7 صُغْ افتراساً ثم تحقق من صحته

نتأمل المتتالية $(u_n)_{n \geq 0}$ المعرفة تدريجياً وفق $u_0 = 7$ و $u_{n+1} = 10u_n - 18$ عند كل عدد طبيعي n . نهدف في هذا التمرين إلى التعبير عن u_n بدلالة n .

نحو الحل

نعلم أنه في حالة متتالية معرفة بعلاقة تدريجية، يمكننا حساب u_n بشرط أن نكون قد عرفنا الحدود التي تسبقه. والمطلوب هنا هو إيجاد طريقة لحساب u_n مباشرةً بدلالة n . في هذا النمط من المسائل، نحسب حدوداً أولى من المتتالية ثم نحاول في كل حالة الربط بين قيمة الحدّ ودليله.

احسب $u_1, u_2, u_3, u_4, u_5, \dots$

نجد أن كل حد من الحدود المحسوبة يبدأ من اليسار بالرقم 5 وينتهي بالرقم 2، ويوجد بينهما عدد من الأصفار يتعلق بقيمة n ، أي بدليل هذا الحد. بالتأكيد، سيسمح لك هذا بالتعبير عن u_n بدلالة n .

1. عيّن عدد الأصفار المشار إليه أعلاه عندما تأخذ n القيم 1، 2، 3، 4 و 5.
2. ما عدد الأصفار بدلالة n .

3. تحقق أن $u_k = 5 \times 10^k + 2$ في حالة k من $\{1, 2, 3, 4, 5\}$.

4. اقترح صيغة للحدّ u_n بدلالة n . ثم أثبت صحة اقتراحك أياً كانت n .

أنجز الحل وكتبه بلغة سليمة.

8 متتالية هندسية مخفية

نتأمل المتتالية $(u_n)_{n \geq 0}$ المعرفة تدريجياً وفق

$$u_0 = a \quad \text{و} \quad u_{n+1} = \frac{1}{2}u_n + n^2 + n \quad (*)$$

① عيّن كثير حدود من الدرجة الثانية P بحيث تُحقق المتتالية $(t_n)_{n \geq 0}$ التي حددها العام

$$t_n = P(n) \quad \text{العلاقة التدريجية} \quad (*) \quad \text{نفسها أي} \quad t_{n+1} = \frac{1}{2}t_n + n^2 + n \quad \text{أياً كانت } n.$$

② أثبت أن المتتالية $(v_n)_{n \geq 0}$ التي حددها العام $v_n = u_n - t_n$ هي متتالية هندسية.

③ اكتب عبارة v_n ثم u_n بدلالة n و a .

نحو الحل

نبحث عن كثير حدود من الدرجة الثانية P . لنكتبه إذن بالصيغة $P(n) = an^2 + bn + c$. لتعيين الأمثال a و b و c نستفيد من كون المتتالية التي حدها العام $t_n = P(n)$ تحقق العلاقة التدرجية.

1. بين أن $(t_n)_{n \geq 0}$ تحقق العلاقة التدرجية (*) إذا وفقط إذا كان

$$\left(\frac{a}{2} - 1\right)n^2 + \left(2a + \frac{b}{2} - 1\right)n + \left(a + b + \frac{c}{2}\right) = 0$$

أياً كان العدد الطبيعي n .

2. استنتج من ذلك جملة بسيطة من المعادلات تحققها a و b و c . ثم عين هذه الأعداد.

لإثبات أن المتتالية $(v_n)_{n \geq 0}$ هندسية، يكفي أن نجد عدداً q بحيث تتحقق المساواة $v_{n+1} = qv_n$ ، عين q .

بمعرفة v_0 و q يمكننا استنتاج v_n ، ثم لأننا نعرف t_n يمكننا إنجاز المطلوب.

أنجز الحل واكتبه بلغة سليمة.



قُدماً إلى الأمام

9 نعطى عددين حقيقيين a و b ونفترض أن $a \neq 1$. نتأمل المتتالية $(v_n)_{n \geq 0}$ التي تحقق $v_{n+1} = av_n + b$ ، أياً كان العدد الطبيعي n .

① عين تابعاً f يحقق $v_{n+1} = f(v_n)$ أي كانت قيمة $n \geq 0$.

② احسب ℓ حل المعادلة $f(x) = x$.

③ نعرّف المتتالية $(u_n)_{n \geq 0}$ حيث $u_n = v_n - \ell$. أثبت أن $(u_n)_{n \geq 0}$ متتالية هندسية، واستنتج u_n بدلالة n و a و b و v_0 . ثم استنتج v_n بدلالة هذه المعاملات.

10 نتأمل متتالية $(u_n)_{n \geq 0}$ معرفة بالتدرج وفق:

$$\begin{cases} u_0 = 2, u_1 = 4, \\ u_{n+1} = 5u_n - 6u_{n-1} \end{cases} \quad (n \geq 1)$$

① عين عددين حقيقيين a و b يحققان $a + b = 5$ و $ab = 6$.

② لتكن $(v_n)_{n \geq 0}$ المتتالية $v_n = u_{n+1} - au_n$. أثبت أن $(v_n)_{n \geq 0}$ متتالية هندسية أساسها b .

③ لتكن $(w_n)_{n \geq 0}$ المتتالية $w_n = u_{n+1} - bu_n$. أثبت أن $(w_n)_{n \geq 0}$ متتالية هندسية أساسها a .

④ عبّر عن v_n و w_n بدلالة n . ثم استنتج عبارة u_n بدلالة n .

11 مراجعة تدرجية

- ① أثبت، أيّاً كان العدد الطبيعي n ، $n \geq 2$ ، أن: $3 \times n^2 \geq (n+1)^2$.
- ② نرمز بالرمز $E(n)$ إلى القضية « $3^n \geq 2^n + 5 \times n^2$ ».
- ① ما أصغر عدد طبيعي غير معدوم n ، تكون $E(n)$ صحيحة عنده؟
- ② أثبت أن $E(n)$ صحيحة، أيّاً كان العدد الطبيعي n الذي يحقق الشرط $n \geq 5$.

12 نرمز بالرمز $E(n)$ إلى القضية « $3^n \geq (n+2)^2$ ».

- ① أتكون القضايا $E(0)$ و $E(1)$ و $E(3)$ و $E(4)$ صحيحة؟
- ② أثبت بالتدريج أن القضية $E(n)$ صحيحة عند كل عدد طبيعي n يحقق الشرط $n \geq 3$.

13 أثبت بالتدريج، صحة كل من الخواص الآتية أيّاً كان العدد الطبيعي n .

- ① « $4^n + 5$ مضاعف للعدد 3 ».
- ② « $2^{3n} - 1$ مضاعف للعدد 7 ».
- ③ « $n^3 + 2n$ مضاعف للعدد 3 ».
- ④ « $3^{2n+1} + 2^{n+2}$ مضاعف للعدد 7 ».

14 نرمز إلى القضية « يقسم العدد 9 العدد $10^n + 1$ » بالرمز $E(n)$ ، في حالة $n \in \mathbb{N}$.

- ① أثبت أنه إذا كانت $E(n)$ صحيحة عند قيمة للعدد n ، كانت عندئذ $E(n+1)$ صحيحة.
- ② أتكون القضية $E(n)$ صحيحة على \mathbb{N} ؟ برّر إجابتك.

15 $(u_n)_{n \geq 0}$ متتالية معرفة وفق $u_0 = 1$ و $u_{n+1} = \sqrt{2 + u_n}$ عند كل $n \geq 0$.

- ① أثبت أن $0 \leq u_n \leq 2$ ، أيّاً كان العدد الطبيعي n .
- ② أثبت أن المتتالية $(u_n)_{n \geq 0}$ متزايدة تماماً.

16 $(u_n)_{n \geq 0}$ متتالية معرفة وفق $u_0 = 1$ و $u_{n+1} = \frac{3u_n + 2}{2u_n + 6}$ عند كل $n \geq 0$.

- ① أثبت أن التابع $x \mapsto \frac{3x+2}{2x+6}$ متزايد تماماً واستنتج أن $\frac{1}{2} < u_n \leq 1$ ، أيّاً كان العدد n .
- ② أثبت أن المتتالية $(u_n)_{n \geq 0}$ متناقصة تماماً.

17 ليكن θ عدد حقيقي من المجال $]0, \frac{\pi}{2}[$. نُعرّف المتتالية $(u_n)_{n \geq 0}$ معرفة وفق

$$u_0 = 2 \cos \theta \text{ و } u_{n+1} = \sqrt{2 + u_n} \text{ في حالة } n \in \mathbb{N}.$$

① احسب u_1 و u_2 .

② أثبت بالتدريج، أنّ $u_n = 2 \cos\left(\frac{\theta}{2^n}\right)$.

مساعدة: تذكر أنّ $1 + \cos 2\theta = 2 \cos^2 \theta$.

18 في مستوي \mathcal{P} ، محدّث بمعلم متجانس، \mathcal{H} هي مجموعة النقاط $M(x, y)$ التي تحقق إحداثياتها

المعادلة $x^2 - 5y^2 = 1$. ليكن f التابع الذي يقرن بكل نقطة $M(x, y)$ من المستوي \mathcal{P} النقطة

$M'(9x + 20y, 4x + 9y)$ ، أي $f(M) = M'$. لتكن S_0 النقطة التي إحداثياتها $(1, 0)$ ، ثمّ

لنتأمّل في المستوي \mathcal{P} متتالية النقاط $(S_n)_{n \geq 0}$ المعرفة وفق: $S_{n+1} = f(S_n)$. أثبت أنّ S_n

نقطة من المجموعة \mathcal{H} وأنّ إحداثياتها أعداد صحيحة.

19 يرمز x إلى عدد حقيقي ويرمز n إلى عدد طبيعي غير معدوم. نضع

$$S_n = \cos x + \cos(3x) + \cos(5x) + \cdots + \cos((2n-1)x)$$

① باستعمال دسائير مثلثاتية تعرفها، أثبت أنّ:

$$\sin(2a) = 2 \sin a \cos a \quad \text{و} \quad \sin a \cdot \cos b = \frac{1}{2} (\sin(a+b) + \sin(a-b))$$

② حوّل كلا من العبارتين الآتيتين من جداء نسبتين مثلثيتين إلى مجموع نسبتين مثلثيتين.

$$\sin nx \cdot \cos nx \quad \text{و} \quad \sin x \cdot \cos((2n+1)x)$$

③ أثبت أنّ $S_n = \cos(nx) \times \frac{\sin(nx)}{\sin x}$ ، أيّاً يكن $n \geq 1$ و $x \neq k\pi$ ($k \in \mathbb{Z}$)

2

التوابع : النهايات والاستمرار

- 1 نهاية تابع عند اللانهاية
- 2 نهاية تابع عند عدد حقيقي
- 3 العمليات على النهايات
- 4 مبرهنات المقارنة
- 5 نهاية تابع مركب
- 6 المقارب المائل
- 7 الاستمرار
- 8 التوابع المستمرة وحل المعادلات



يسكن عدنان سفح جبل عالٍ، وأراد يوماً زيارة جدّه الذي يقيم في بيتٍ يترعّ على قمة الجبل. هناك طريق واحدة من بيت عدنان إلى بيت جدّه والرحلة تستغرق نهراً كاملاً من شروق الشمس إلى غروبها.

أعدّ عدنان عُدتّه وانطلق في رحلته في الصباح الباكر مع أوّل أشعة الشمس البازغة، وكان في رحلة صعوده يستريح من وقت إلى آخر ويستمتع بالمناظر الخلابة، وفي بعض الأحيان يرجع على أعقابهِ ليقطف زهرة أو ثمرة من شجرة.

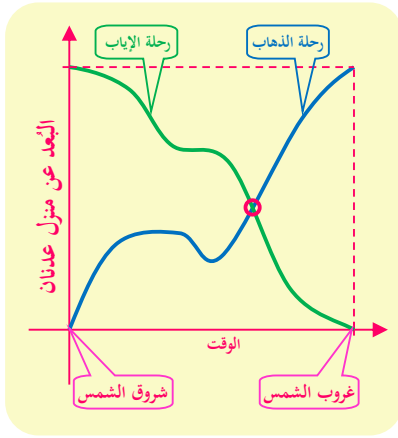

وصل عدنان إلى بيت جدّه عند الغروب كما كان متوقعاً، فالتقى جدّه وتسامرا وجمّز نفسه لرحلة العودة في اليوم التالي. انطلق عدنان عائداً إلى منزله مع بزوغ الشمس، كانت رحلة النزول أسهل، فراح يُسرّع أحياناً ويُبطئ أحياناً أخرى، ويتوقّف لتناول الطعام. وصل عدنان إلى منزله مع غروب الشمس.

أتعلم أنّه يوجد موقع على الطريق أشارت عنده ساعة عدنان إلى الوقت نفسه في رحلة الذهاب وفي رحلة العودة؟

هذه نتيجة من مبرهنة القيمة الوسطى التي سندرسها في هذه الوحدة.

التابع : النهايات والاستمرار

انطلاقة نشطة

نشاط 1 حلُّ المعادلات

الأشكال الآتية هي الخطوط البيانية لتتابع f معرفة على \mathbb{R} .

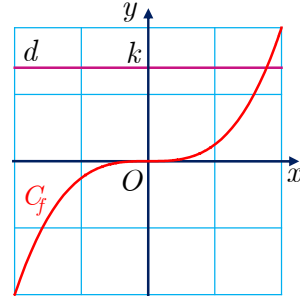
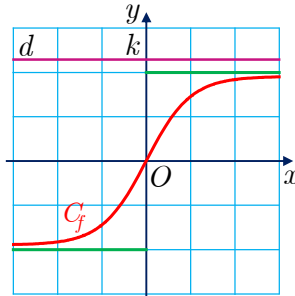
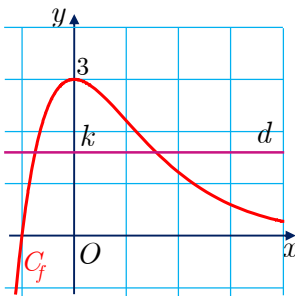

الحل الهندسي لمعادلة $f(x) = k$ هو البحث عن وجود نقاط مشتركة بين الخط البياني C_f للتابع f والمستقيم d الذي معادلته $y = k$. في حالة كثير حدود من الدرجة الثانية، نعلم أنه يمكن حل المعادلة $f(x) = k$ حلاً جبرياً. ولكن قد يستحيل حلها في الحالة العامة. عندها نرسم الخط البياني C_f للتابع f ونرسم المستقيم d الذي معادلته $y = k$ ، فتكون فواصل النقاط المشتركة بين C_f و d حلولاً للمعادلة $f(x) = k$ إن كان لها حلول.

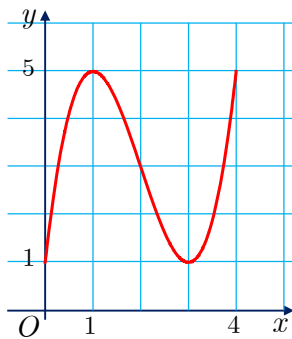

◈ رسمنا في الشكل المجاور الخط البياني لتابع f معرف على المجال $[0, 4]$. أيّاً كان العدد الحقيقي k المحصور بين العددين 1 و 5، كان للمعادلة $f(x) = k$ حلول. لأنّ الخط البياني للتابع f مكوّن من «قطعة واحدة». نقول في هكذا حالة إنّ التابع **مستمر** على المجال $[0, 4]$.

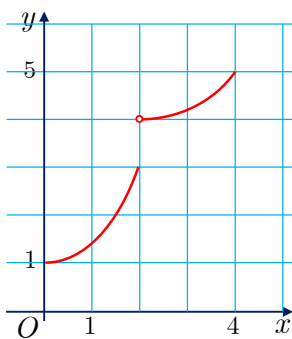

◈ أمّا في الشكل المجاور فنجد أيضاً الخط البياني لتابع f معرف على المجال $[0, 4]$. ولكن ليس للمعادلة $f(x) = k$ حلول عندما تكون $3 < k \leq 4$. لاحظ أنّ الخط البياني ليس قطعة واحدة. نقول في هكذا حالة إنّ التابع f **غير مستمر** على المجال $[0, 4]$. (هو، بالتحديد غير مستمر عند 2)

الأشكال المرسومة أدناه، هي الخطوط البيانية لتتابع f معرفة على المجال $[-3, +3]$.

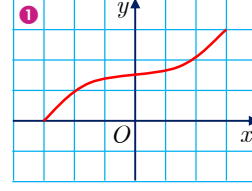
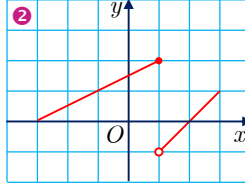
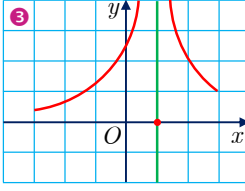

① أيّ التتابع الثلاثة مستمرّ على المجال $[-3, +3]$ وأيها غير مستمر عليه.

② اذكر، في كل حالة، عدد حلول المعادلة $f(x) = k$ ، تبعاً لقيم k .

نشاط 2 استمرار ونهايات ومجالات

① تابع الجزء الصحيح

أيّاً يكن العدد الحقيقي x ، يوجد عدد صحيح وحيد n يحقق $n \leq x < n + 1$. يسمى العدد n الجزء الصحيح للعدد الحقيقي x ، ويرمز إليه بالرمز $E(x)$. على سبيل المثال:

$$E(\pi) = 3, \text{ لأن } 3 \leq \pi < 4, \text{ و } E(-3.5) = -4, \text{ لأن } -4 \leq -3.5 < -3.$$

في الشكل المرافق، ما رُسم باللون الأحمر هو الخط البياني لتابع معرف على المجال $[0, 2]$.

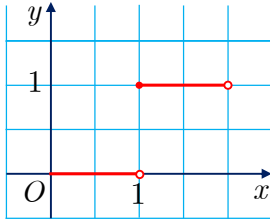

① تحقق أنّ التابع هو $E : x \mapsto E(x)$. احسب $E(1)$.

② هل $E(1)$ نهاية للتابع E في النقطة 1؟

مع أنّ التابع E معرف في النقطة 1، $(E(1) = 1)$ ولكن قيم $E(x)$ لا تتجمع حول قيمة محدّدة (نهاية) عند اقتراب x من 1، فليس لهذا التابع نهاية عند 1. نقول إنه غير مستمر في النقطة 1.

لاحظ أنّ الخط البياني لهذا التابع على المجال $[0, 2]$ يتألف من قطعتين، فهو يعاني انقطاعاً عند $x = 1$. نقول إنّ E غير مستمر على المجال $[0, 2]$.

③ ارسم الخط البياني للتابع E على المجال $[2, 5]$.

a. في أية نقاط من المجال $[2, 5]$ التابع E غير مستمر؟

b. هل E مستمر على المجال $[3, 5]$ ؟ علّل إجابتك.

2 صورة مجال

صورة مجال I وفق تابع f هي مجموعة الأعداد $f(x)$ عندما تتحوّل x في I آخذة جميع القيم فيه. نرمز إلى هذه المجموعة بالرمز $f(I)$.

① ارسم الخط البياني للتابع $f : x \mapsto x^2$. لاحظ أنّ f مستمر على \mathbb{R} فهو مستمر على كل مجال.

② عيّن، وفق f ، صورة كل من المجالات $[0, 2]$ و $[-2, 2]$ و $[-2, 4]$ و $]-\infty, 2]$ و \mathbb{R} .

لاحظ أنّه في كل حالة كانت المجموعة $f(I)$ مجالاً.



1 نهاية تابع عند اللانهاية

1.1. النهاية الحقيقية (أو المنتهية) عند $+\infty$ (أو $-\infty$)، والمقارب الأفقي.

ليكن f تابعاً معرفاً في جوار اللانهاية الموجبة $+\infty$ ، هذا يعني أنّ مجموعة تعريف f تحوي مجالاً من الشكل $]a, +\infty[$ حيث $a \in \mathbb{R}$.

تعريف 1

نقول إنّ نهاية f عند $+\infty$ هي ℓ إذا كانت قيم $f(x)$ تصبح قريبة من القيمة ℓ ، أو تتجمّع حول ℓ ، عندما تصبح x كبيرة بما يكفي. ونكتب $\lim_{x \rightarrow +\infty} f(x) = \ell$.

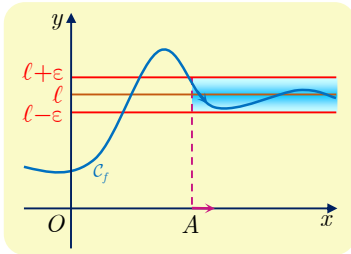

بصياغة أدق مهما اخترنا العدد $\varepsilon > 0$ فإن قيم $f(x)$ ستقع داخل المجال $]\ell - \varepsilon, \ell + \varepsilon[$ بدءاً من قيمة معينة A ، وذلك كما هو موضّح في الشكل المجاور.

في هذه الحالة نقول إنّ المستقيم الذي معادلته $y = \ell$ مستقيم مقارب أفقي عند $+\infty$ للمنحني C_f ، لأنّ المنحني يقترب من هذا المستقيم عندما تزداد قيم x .

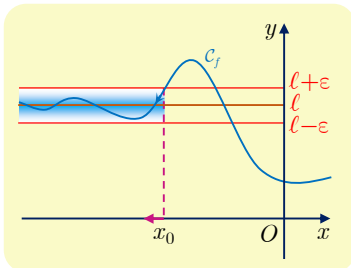

ونعرّف بالمثل $\lim_{x \rightarrow -\infty} f(x) = \ell$ في حالة تابع f معرف في جوار اللانهاية السالبة $-\infty$. وعندئذ يكون المستقيم الذي معادلته $y = \ell$ مستقيماً مقارباً أفقياً عند $-\infty$ للمنحني C_f .

تذكّر أنّ نهاية كل من التتابع الآتية هي $\ell = 0$ عند $+\infty$:

$$x \mapsto \frac{1}{\sqrt{x}} \text{ و } (n \text{ حالة عدد طبيعي غير معدوم } n) \text{ و } x \mapsto \frac{1}{x^n} \text{ و } x \mapsto \frac{1}{x^2} \text{ و } x \mapsto \frac{1}{x}$$

فالمستقيم المنطبق على محور الفواصل الذي معادلته $y = 0$ مستقيم مقارب أفقي للخط البياني لكل منها في جوار $+\infty$. وكذلك يكون المستقيم نفسه مستقيماً مقارباً أفقياً في جوار $-\infty$ لكل من التتابع

$$x \mapsto \frac{1}{x^n} \text{ و } x \mapsto \frac{1}{x^2} \text{ و } x \mapsto \frac{1}{x} \text{ (في حالة عدد طبيعي غير معدوم } n).$$

2.1. النهاية اللانهائية عند $+\infty$ (أو $-\infty$)

ليكن f تابعاً معرفاً في جوار اللانهائية الموجبة $+\infty$ ، أي أنّ مجموعة تعريف f تحوي مجالاً من الشكل $]a, +\infty[$ حيث $a \in \mathbb{R}$.

تعريف 2

نقول إن نهاية f عند $+\infty$ هي $+\infty$ إذا كانت قيم $f(x)$ تتجاوز (أي تصبح أكبر) أي عدد

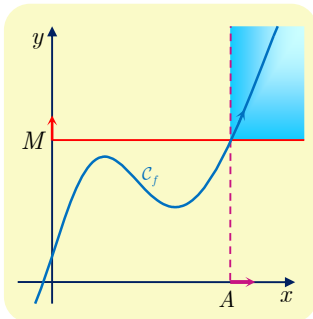

حقيقي M عندما تكون x كبيرة بما يكفي. ونكتب ذلك

$$\lim_{x \rightarrow +\infty} f(x) = +\infty.$$

أيّاً كان العدد الحقيقي M ، وُجد عدد حقيقي A يُحقّق:

$$\text{إذا كان } x > A \text{ كان } f(x) > M.$$

في الشكل المجاور نرى أنّ قيم التابع تتجاوز العدد M عندما تصبح x أكبر من حدٍ معيّن A .

نعرف بالمثل كلّاً من $\lim_{x \rightarrow +\infty} f(x) = -\infty$ و $\lim_{x \rightarrow -\infty} f(x) = +\infty$ و $\lim_{x \rightarrow -\infty} f(x) = -\infty$.

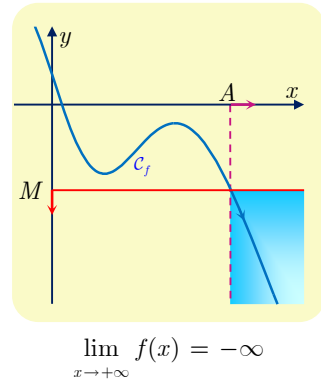
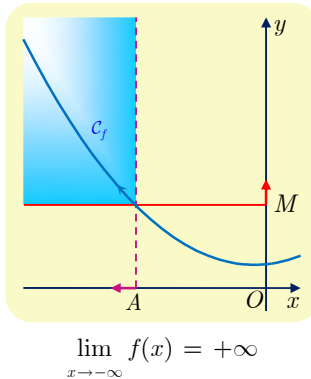
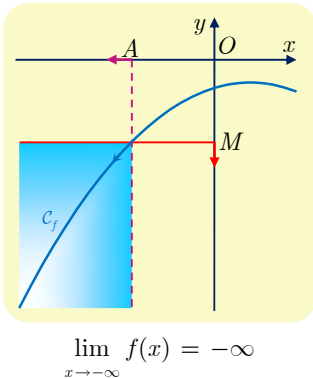

■ تذكّر أنّ نهاية التتابع الآتية هي $+\infty$ عند $+\infty$.

$$x \mapsto x, \quad x \mapsto x^2, \quad x \mapsto x^3, \quad x \mapsto \sqrt{x}$$

■ وأن نهاية التتابع الآتية هي $+\infty$ عند $-\infty$.

(في حالة عدد طبيعي زوجي غير معدوم n) $x \mapsto x^n$ و $x \mapsto x^2$

■ وأن نهاية التتابع الآتية هي $-\infty$ عند $-\infty$.

(في حالة عدد طبيعي فردي n) $x \mapsto x^n$ و $x \mapsto x$

تكريساً للفهم 

لماذا ليس لتابع الجيب \sin نهاية عند $+\infty$ ؟ 

لنفترض على سبيل الجد أن هذه النهاية موجودة، ولنرمز إليها بالرمز ℓ . ولأن $-1 \leq \sin x \leq +1$ أيأ كان x من \mathbb{R} ، فلا بُد أن تنتمي النهاية ℓ إلى المجال $I = [-1, +1]$. لننأمل مجالاً مفتوحاً J مركزه ℓ ونصف قطره $\frac{1}{3}$. لَمَا كان طول المجال J يساوي $\frac{2}{3}$ ، وهو أصغر تماماً من 2 (المسافة بين العددين 1 و -1)، فإن هذا المجال لن يحتوي على العددين 1 و -1 في آن معاً، وإذا افترضنا مثلاً أن $-1 \notin J$ كانت قيم $\sin x$ عند جميع الأعداد $x = 2\pi k - \frac{\pi}{2}$ خارج المجال J . إذن لا يوجد حدٌّ A يجعل $\sin x \in J$ في حالة $x > A$ ، وهذا يُناقض الافتراض $\lim_{x \rightarrow \infty} \sin x = \ell$. وعليه ليس للتابع \sin نهاية عند $+\infty$.

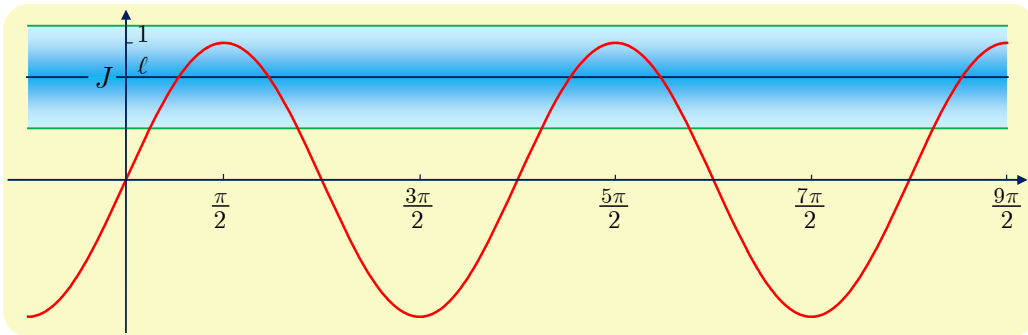

استعمال « x في غاية الكبر »

مثال

لننأمل التابع f المعرّف على $\mathbb{R} \setminus \{-3/2\}$ وفق الصيغة $f(x) = \frac{4x-5}{2x+3}$. من المعلوم أن

$\lim_{x \rightarrow +\infty} f(x) = 2$. عيّن العدد A الذي يحقق الشرط: إذا كان $x > A$ انتمى $f(x)$ إلى المجال

المفتوح I الذي مركزه 2 ونصف قطره 0.05.

الجدل

ينتمي $f(x)$ إلى المجال المفتوح I الذي مركزه 2 ونصف قطره 0.05 إذا تحققت المتراجحة

$$|f(x) - 2| < \frac{1}{20}$$

ولكن

$$f(x) - 2 = \frac{4x - 5}{2x + 3} - 2 = \frac{-11}{2x + 3}$$

إذن تكافئ المتراجحة السابقة الشرط

$$\frac{11}{|2x + 3|} < \frac{1}{20}$$

أو $|2x + 3| > 220$. وإذا ينصب اهتمامنا على القيم الكبيرة للمتحول x ، يمكننا افتراض أن $x > 0$ ، إذن $2x + 3 > 0$ ومن ثم $220 < 2x + 3$ ، أو $x > 108.5$. ينتج عن ذلك أنه إذا كان $x > 108.5$ ، انتمي $f(x)$ إلى المجال $I =]2 - 0.05, 2 + 0.05[$. ويمكن أن نأخذ $A = 108.5$.

مثال الوضع النسبي للخط البياني لتابع ومقاربه الأفقي

في المثال السابق. لما كان $\lim_{x \rightarrow +\infty} f(x) = 2$ ، كان المستقيم Δ الذي معادلته $y = 2$ مقارباً أفقياً للخط البياني C_f التابع f . ادرس، بالاعتماد على إشارة $f(x) - y$ ، وضع الخط البياني C_f بالنسبة إلى المستقيم المقارب Δ .

البل

تؤول دراسة الخط البياني C_f بالنسبة إلى المستقيم Δ . إلى دراسة إشارة المقدار $f(x) - 2$ ولقد وجدنا

$$f(x) - 2 = \frac{-11}{2x + 3}$$

ومن الواضح أن $f(x) - 2$ موجب على المجال $I_1 =]-\infty, -\frac{3}{2}[$ وسالب على المجال $I_2 =]-\frac{3}{2}, +\infty[$. وبهذا يقع C_f فوق Δ في المجال I_1 وتحتة في المجال I_2 .

تَدْرِبْ

1 احسب نهايات التوابع الآتية عند $+\infty$ وعند $-\infty$.

$$f(x) = -3x^4 + 1 \quad ② \quad f(x) = -x^3 + x^2 - x + 1 \quad ①$$

$$f(x) = 5x^3 - 3x - 1 \quad ④ \quad f(x) = 8x^4 - 12x^3 + 5x^2 - x \quad ③$$

$$f(x) = -2x^4 + 100x^3 \quad ⑥ \quad f(x) = 7x^3 + 2x^2 - 5x - 1 \quad ⑤$$

2 احسب نهاية التابع f المعطى بالعلاقة $f(x) = \frac{5x - 1}{x - 1}$ عند $+\infty$ ، ثم أعط عدداً A يحقق

الشرط: إذا كان $x > A$ ، كان $f(x)$ في المجال $]4.9, 5.1[$.

2 نهاية تابع عند عدد حقيقي

نُذكر أنّ منطلق أي تابع f مما سندرسه هو مجال غير تافه أو اجتماع عدة مجالات، وأننا نرمز إليه بالرمز D_f . وعند دراسة نهاية هذا التابع عند نقطة a فإنّنا أن تنتمي a إلى منطلق هذا التابع أو تكون طرفاً لأحد مجالات هذه المنطلق.

1.2. النهاية اللانهائية عند عدد حقيقي، المقارب الشاقولي

تعريف 3

نقول إن نهاية f عند a هي $+\infty$ إذا تجاوزت قيم $f(x)$ أي عدد حقيقي M حين تقترب x بما يكفي من العدد a . ونكتب ذلك $\lim_{x \rightarrow a} f(x) = +\infty$.

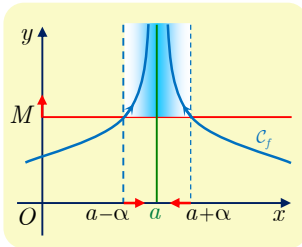

في الشكل المجاور نرى أنّ قيم التابع تتجاوز العدد M عندما يصبح بُعد x عن a أصغر من حد معين α ، حيث α عدد حقيقي موجب تماماً.

يكافئ التعريف السابق القول مهما كَبُرَ العدد الحقيقي M فيوجد مجال مفتوح I مركزه a يحقق: «إذا كان x من $I \cap D_f$ ، كان $f(x) > M$ ».

نقول إن المستقيم الذي معادلته $x = a$ هو **مستقيم مقارب شاقولي** لمنحني التابع.

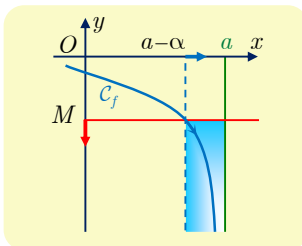

ونعرّف بالمماثلة $\lim_{x \rightarrow a} f(x) = -\infty$ ، إذا صارت قيم $f(x)$ سالبة وأصغر من أي عدد حقيقي M مُعطى سابقاً عندما تكون x قريبة بما يكفي من العدد a . أو مهما صَغُرَ العدد الحقيقي السالب M فيوجد مجال مفتوح I مركزه a يحقق:

«إذا كان x من $I \cap D_f$ ، كان $f(x) < M$ ».

نقول أيضاً في هذه الحالة إن المستقيم الذي معادلته $x = a$ هو **مستقيم مقارب شاقولي** لمنحني التابع.

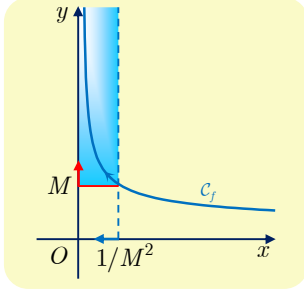

مثال التابع $f : x \mapsto \frac{1}{\sqrt{x}}$ معرف على المجال $D_f =]0, +\infty[$.

والنقطة $a = 0$ لا تنتمي إلى المجال D_f ولكنها أحد طرفي هذا المجال، يمكننا إذن دراسة نهاية التابع عند النقطة $a = 0$. عندما تقترب الأعداد x من 0 فإن القيم $\frac{1}{\sqrt{x}}$ تصبح كبيرة أكثر فأكثر. إذا كان M عدداً حقيقياً موجباً تجاوزت قيم التابع العدد

M ، مهما كان M كبيراً، عندما تصغر قيمة x بحيث يصبح $0 < x < \frac{1}{M^2}$.

نقول في هذه الحالة إن نهاية التابع f عند الصفر تساوي $+\infty$. ونكتب عندئذ

$$\lim_{x \rightarrow 0^+} \frac{1}{\sqrt{x}} = +\infty \quad \text{أو} \quad \lim_{x \rightarrow 0} \frac{1}{\sqrt{x}} = +\infty$$

ويكون محور الترتيب الذي معادلته $x = 0$ مقارباً شاقولياً لمنحني التابع.

2.2. النهاية عند a هي عدد حقيقي ℓ

تعريف 4

نقول إن نهاية f عند a هي ℓ إذا تجمّعت القيم $f(x)$ قرب القيمة ℓ عندما تصبح x قريبة بما يكفي من a . ونكتب ذلك $\lim_{x \rightarrow a} f(x) = \ell$.

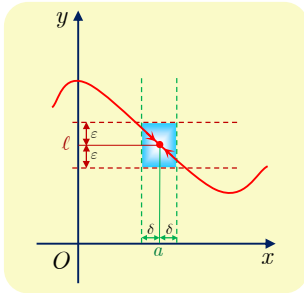

صيغة دقيقة:

■ مهما كان $\varepsilon > 0$ فإن القيم $f(x)$ ستقع داخل المجال $[\ell - \varepsilon, \ell + \varepsilon]$ عندما يصبح المتحول x من D_f قريباً من a ، أي عندما يصبح بعده عن a أصغر من حدٍّ معين δ (يتعلّق بالعدد ε).

■ أو مهما كان $\varepsilon > 0$ فإن مجموعة حلول المتراجحة $|f(x) - \ell| < \varepsilon$ تحوي مجموعة من النمط $D_f \cap]a - \delta, a + \delta[$ حيث $\delta > 0$.

■ أو مهما كان $\varepsilon > 0$ فتوجد مجموعة من النمط $D_f \cap]a - \delta, a + \delta[$ حيث $\delta > 0$ تحقق عناصرها المتراجحة $|f(x) - \ell| < \varepsilon$.

نعلم أنَّ العدد 3 نهاية للتابع $f : x \mapsto \sqrt{4x+1}$ عند 2. عيِّن مجالاً I مركزه 2 يحقق الشرط:
إذا كان x من المجال I ، كان $f(x)$ من المجال $J =]2.99, 3.01[$.

الحل

يكافئ القول « $f(x)$ من المجال $]2.99, 3.01[$ » القول « $2.99 < \sqrt{4x+1} < 3.01$ »، إذن
 $2.99^2 < 4x+1 < 3.01^2$ وأخيراً $\frac{2.99^2-1}{4} < x < \frac{3.01^2-1}{4}$ ، وهذه المتراجحة تؤول بعد الاختزال
إلى $1.985025 < x < 2.015025$. فمثلاً يمكننا أخذ المجال $I =]1.99, 2.01[$ لينتمي $f(x)$ إلى
المجال $]2.99, 3.01[$ أيّاً كان x من I .

وكان بالإمكان أيضاً أن نلاحظ أنَّ

$$\sqrt{4x+1} - 3 = \frac{4(x-2)}{3 + \sqrt{4x+1}}$$

ومنه، في حالة $x > 0$ لدينا

$$|\sqrt{4x+1} - 3| = \frac{4|x-2|}{3 + \sqrt{4x+1}} < \frac{4|x-2|}{3 + \sqrt{4 \times 0 + 1}} = |x-2|$$

فالشرط $|x-2| < 0.01$ يقتضي $|\sqrt{4x+1} - 3| < 0.01$ أو المتراجحة $x \in]1.99, 2.01[$ تقتضي
 $2.99 < \sqrt{4x+1} < 3.01$.

تكريساً للفهم



لماذا لا يكون لتابع f ، بالضرورة، نهاية عند كل نقطة من D_f ؟



لنتأمل مثلاً الخط البياني للتابع f المعرف على المجال $I = [0, 5]$ وفق:

$$f(x) = \begin{cases} 1, & x \in [0, 2[\\ 3, & x \in [2, 5] \end{cases}$$

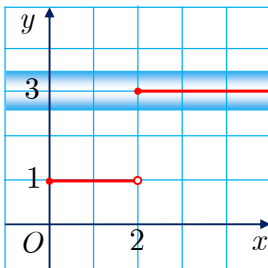

$f(2) = 3$ ، ولكن 3 ليس نهاية للتابع f عندما تسعى x إلى 2. في
حقيقة الأمر، إذا تأملنا المجال المفتوح $I =]2.5, 3.5[$ الذي مركزه 2
ونصف قطره 0.5، لوجدنا أنه لا يحتوي جميع القيم $f(x)$ الموافقة لقيم
 x التي تنتمي إلى أي مجال مفتوح J مركزه 2. فعندما تقترب x ضمن
 J بقيم أصغر من 2 (من اليسار) يكون $f(x) = 1$ والقيمة 1 لا تنتمي
إلى I . هذا إثبات أن ليس للتابع f نهاية عند 3.

لماذا نتحدث عن نهاية من اليمين ونهاية من اليسار ؟

لأننا قد نجد أنفسنا أمام تابع f ليس له نهاية عند a (لا حقيقية ولا لانهائية)، ولكن إذا قصرنا مجموعة تعريفه على المجموعة $]a, +\infty[\cap D_f$ وكانت هذه الأخيرة **غير خالية**، وأصبح للتابع الجديد (الذي يختلف عن السابق فقط في منطقه)، نهاية ℓ (حقيقية أو لانهائية)، قلنا عندئذ إنَّ التابع **يقبل نهاية من اليمين عند a** ونعبر عن ذلك بالكتابة :

$$\lim_{x \rightarrow a, x > a} f(x) = \ell \quad \text{أو} \quad \lim_{x \rightarrow a^+} f(x) = \ell$$

وبالمماثلة، إذا كانت المجموعة $]-\infty, a[\cap D_f$ **غير خالية**، وإذا قصرنا مجموعة تعريف التابع على المجموعة $]-\infty, a[\cap D_f$ ، فأصبح للتابع الجديد (الذي يختلف عن السابق فقط في منطقه)، نهاية ℓ (حقيقية أو لانهائية)، قلنا عندئذ إنَّ التابع **يقبل نهاية من اليسار عند a** ونعبر عن ذلك بالكتابة :

$$\lim_{x \rightarrow a, x < a} f(x) = \ell \quad \text{أو} \quad \lim_{x \rightarrow a^-} f(x) = \ell$$

مثال

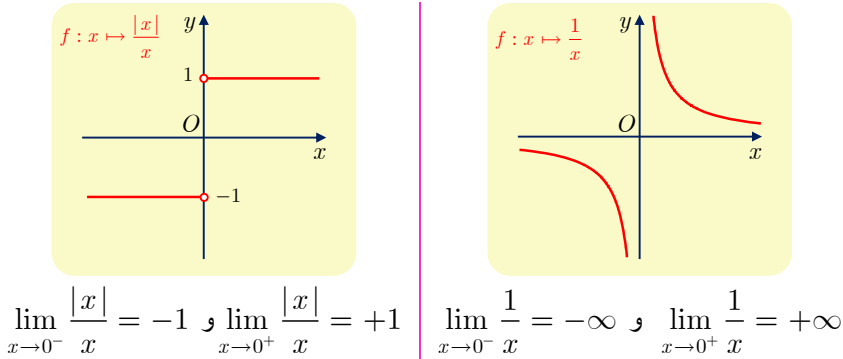

تدرب

1 احسب نهايات التوابع الآتية عند $+\infty$ وعند $-\infty$ وعند النقطة a المعطاة، ويمكن في حالة عدم وجود النهاية حساب النهاية من اليمين والنهاية من اليسار عند a .

$$\begin{array}{lll}
 f(x) = \frac{x^2 + 2}{x - 2}, & a = 2 & \textcircled{2} \\
 f(x) = \frac{5x + 1}{x + 1}, & a = -1 & \textcircled{4} \\
 f(x) = 3x - 5 + \frac{2}{x + 2}, & a = -2 & \textcircled{6} \\
 f(x) = \frac{x - 3}{x - 1}, & a = 1 & \textcircled{1} \\
 f(x) = \frac{2x - 1}{x + 1}, & a = -1 & \textcircled{3} \\
 f(x) = \frac{x + 2}{(x - 2)^2}, & a = 2 & \textcircled{5}
 \end{array}$$

2 جد نهاية التابع f المعين بالعلاقة $f(x) = \frac{5x - 1}{(x - 1)^2}$ عند 1 ، ثم عيّن عدداً α يحقق الشرط: إذا

كان x عنصراً من المجال $]1 - \alpha, 1 + \alpha[$ مختلفاً عن 1 ، كان $f(x) > 10^3$.

3 العمليات على النهايات

تفيد المبرهنات الآتية، التي سنعرضها في جداول، في حساب نهايات التتابع $f + g$ و fg و $\frac{f}{g}$ إذا كنا نعرف نهاية f و g . هذه النهايات مأخوذة إما عند $+\infty$ أو عند $-\infty$ أو عند نقطة ما a من \mathbb{R} . في الجداول أدناه ℓ و ℓ' هي أعداد حقيقية. الخانات ذات اللون الأحمر تدل على الحالات التي تتطلب دراسة إضافية لاستنتاج النهاية ونسميها **حالات عدم التعيين**. في بقية الحالات، نقبل النتائج المبينة وهي سهلة التوقع حدسياً، فمثلاً إذا كان $\lim_{x \rightarrow 1} f(x) = +\infty$ وكان $\lim_{x \rightarrow 1} g(x) = 3$ فإننا ندرك أن $\lim_{x \rightarrow 1} (f + g)(x) = +\infty$.

1.3. نهاية المجموع

$+\infty$	$-\infty$	$+\infty$	ℓ	ℓ	ℓ	نهاية f
$-\infty$	$-\infty$	$+\infty$	$-\infty$	$+\infty$	ℓ'	نهاية g
	$-\infty$	$+\infty$	$-\infty$	$+\infty$	$\ell + \ell'$	نهاية $f + g$

2.3. نهاية الجداء

0	$-\infty$	$+\infty$	$+\infty$	$\ell < 0$	$\ell < 0$	$\ell > 0$	$\ell > 0$	ℓ	نهاية f
$-\infty$ أو $+\infty$	$-\infty$	$-\infty$	$+\infty$	$-\infty$	$+\infty$	$-\infty$	$+\infty$	ℓ'	نهاية g
	$+\infty$	$-\infty$	$+\infty$	$+\infty$	$-\infty$	$-\infty$	$+\infty$	$\ell \cdot \ell'$	نهاية fg

3.3. نهاية الكسر

1.3.3. نهاية g لا تساوي الصفر

$-\infty$ أو $+\infty$	$-\infty$	$-\infty$	$+\infty$	$+\infty$	ℓ	ℓ	نهاية f
$-\infty$ أو $+\infty$	$\ell' < 0$	$\ell' > 0$	$\ell' < 0$	$\ell' > 0$	$-\infty$ أو $+\infty$	$\ell' \neq 0$	نهاية g
	$+\infty$	$-\infty$	$-\infty$	$+\infty$	0	$\frac{\ell}{\ell'}$	نهاية $\frac{f}{g}$

2.3.3. نهاية g تساوي الصفر

0	$\ell < 0$ أو $-\infty$	$\ell < 0$ أو $-\infty$	$\ell > 0$ أو $+\infty$	$\ell > 0$ أو $+\infty$	نهاية f
0	0 وقيم g سالبة	0 وقيم g موجبة	0 وقيم g سالبة	0 وقيم g موجبة	نهاية g
	$+\infty$	$-\infty$	$-\infty$	$+\infty$	نهاية $\frac{f}{g}$

4.3. صيغ عدم التعيين

عندما نكون بصدد حالة عدم تعيين فإننا لا نستطيع أن نحدد النهاية اعتماداً على الجداول السابق، وتلزم دراسة أكثر تفصيلاً في هذه الحالة. هذه الحالات الأربع هي

$$\llcorner +\infty - \infty \llcorner \quad \llcorner 0 \times \pm\infty \llcorner \quad \llcorner \frac{\pm\infty}{\pm\infty} \llcorner \quad \llcorner \frac{0}{0} \llcorner$$

هذه الكتابة هي رموز لتسهيل كتابة حالات عدم التعيين وليس لها معنى رياضي إذ لا يجوز مثلاً أن يكون المقام معدوماً في الكسر الأول.



كيف نستفيد من المبرهنات السابقة؟

مثال

احسب نهاية التابع $h : x \mapsto \frac{x^2 - x}{\sin x}$ عند الصفر.

الحل

ينتج h من قسمة تابعين، إذ إن $h = \frac{f}{g}$ وقد عرّفنا $f : x \mapsto x^2 - x$ و $g : x \mapsto \sin x$. ونلاحظ أن $\lim_{x \rightarrow 0} f(x) = 0$ و $\lim_{x \rightarrow 0} g(x) = 0$. إن العمليات على النهايات لا تجيب عن مثل هذه الحالة، نحاول إذن البحث عن صيغة أخرى للتابع h تكون أكثر ملاءمة لحساب النهاية، فنكتب

$$f(x) = \frac{x(x-1)}{\sin x} = \frac{x}{\sin x} \times (x-1) = \frac{u(x)}{v(x)}$$

حيث $v(x) = \frac{\sin x}{x}$ و $u(x) = x-1$ ، وهنا نعلم من دراستنا السابقة أن

$$\lim_{x \rightarrow 0} u(x) = \lim_{x \rightarrow 0} (x-1) = -1 \quad \text{و} \quad \lim_{x \rightarrow 0} v(x) = \lim_{x \rightarrow 0} \frac{\sin x}{x} = 1$$

إذن نستنتج من العمليات على النهايات أن $\lim_{x \rightarrow 0} f(x) = -1$.

إزالة عدم تعيين

مثال

احسب نهاية التابع $f : x \mapsto \frac{\sqrt{x+1}-1}{x}$ عند 0.

الحل

لا تمكن الاستفادة من مبرهنات العمليات على النهايات مباشرة، لأن نهاية كل من البسط والمقام تساوي الصفر. لذلك نكتب

$$f(x) = \frac{(\sqrt{x+1}-1)(\sqrt{x+1}+1)}{x(\sqrt{x+1}+1)} = \frac{x+1-1}{x(\sqrt{x+1}+1)} = \frac{1}{\sqrt{x+1}+1}$$

ولما كان $\lim_{x \rightarrow 0} (\sqrt{x+1}+1) = 2$ ، استنتجنا أن $\lim_{x \rightarrow 0} f(x) = \frac{1}{2}$.

إزالة عدم تعيين

مثال

احسب نهاية التابع $f : x \mapsto \frac{x + \sqrt{x}}{x + 1}$ عند $+\infty$.

الحل

نكتب

$$f(x) = \frac{x \left(1 + \frac{\sqrt{x}}{x} \right)}{x \left(1 + \frac{1}{x} \right)} = \frac{1 + \frac{1}{\sqrt{x}}}{1 + \frac{1}{x}} \quad (\text{في جوار } +\infty, x > 0).$$

ولدينا $\lim_{x \rightarrow +\infty} \frac{1}{x} = 0$ و $\lim_{x \rightarrow +\infty} \frac{1}{\sqrt{x}} = 0$ ، إذن $\lim_{x \rightarrow +\infty} f(x) = 1$.

تكريساً للفهم



كيف نجد نهايات توابع كثيرات حدود صحيحة و نهايات توابع كسرية عند $+\infty$ أو $-\infty$ ؟

■ عند $+\infty$ وكذلك عند $-\infty$ ، نهاية تابع كثير الحدود هي نفسها نهاية حدّ المُسيطر، أي الذي له أعلى درجة. لإثبات هذه الخاصة نضع الحد الأعلى درجة خارج قوسين.

لدراسة نهاية التابع $f : x \mapsto x^3 - 2x^2 + x - 1$ عند $+\infty$ ، نرى أنّ الحدّ المُسيطر هو

مثال

x^3 ، فنكتب

$$f(x) = x^3 \left(1 - \frac{2}{x} + \frac{1}{x^2} - \frac{1}{x^3} \right)$$

ولمّا كان

$$\lim_{x \rightarrow +\infty} x^3 = +\infty \quad \text{و} \quad \lim_{x \rightarrow +\infty} \left(1 - \frac{2}{x} + \frac{1}{x^2} - \frac{1}{x^3} \right) = 1$$

استنتجنا أنّ $\lim_{x \rightarrow +\infty} f(x) = +\infty$.

■ عند $+\infty$ أو $-\infty$ ، تساوي نهايةً تابع كسري (كلّ من بسطه ومقامه تابع كثير الحدود) نهايةً خارج قسمة الحدّ المُسيطر في البسط على الحدّ المُسيطر في المقام. لإثبات ذلك نُخرج الحدّ المسيطر، في كلّ من البسط والمقام خارج قوسين ونختصر النتيجة ثمّ نبحث عن النهاية المطلوبة.



لندرس نهاية التابع $f : x \mapsto \frac{2x+6}{x^2-3x+1}$ عند $-\infty$. إنَّ الحدَّ المسيطر في البسط هو

$2x$ والحدَّ المسيطر في المقام هو x^2 . إذن نكتب في حالة x سالبة وصغيرة بقدر كافٍ:

$$f(x) = \frac{2x \left(1 + \frac{3}{x}\right)}{x^2 \left(1 - \frac{3}{x} + \frac{1}{x^2}\right)} = \frac{2}{x} \cdot \frac{1 + \frac{3}{x}}{1 - \frac{3}{x} + \frac{1}{x^2}}$$

ولكن

$$\lim_{x \rightarrow -\infty} \frac{2}{x} = 0 \quad \text{و} \quad \lim_{x \rightarrow -\infty} \left(1 + \frac{3}{x}\right) = 1 \quad \text{و} \quad \lim_{x \rightarrow -\infty} \left(1 - \frac{3}{x} + \frac{1}{x^2}\right) = 1$$

إذن نهاية التابع f عند $-\infty$ تساوي 0 أو $\lim_{x \rightarrow -\infty} f(x) = 0$.



١ احسب نهايات التتابع الآتية عند $+\infty$ وعند $-\infty$ وعند النقاط a المعطاة، ويمكن عند الحاجة حساب النهاية من اليمين ومن اليسار عند a .

$$f(x) = \frac{2x+1}{x^2-4} \quad a = 2, -2 \quad \text{②} \quad f(x) = \frac{2x^2}{(x-1)(2-x)} \quad a = 1, 2 \quad \text{①}$$

$$f(x) = x + \frac{1}{1-x} - \frac{1}{x-2} \quad a = 1, 2 \quad \text{④} \quad f(x) = x^2 - 2 + \frac{1}{(1-x)^2} \quad a = 1 \quad \text{③}$$

٢ عيّن فيما يأتي مجموعة تعريف التابع f ، ثم ادرس في كل حالة نهاية f عند أطراف مجموعة تعريفه، وادرس، عند اللزوم، النهاية من اليمين والنهاية من اليسار.

$$f(x) = x^2 + \sqrt{x} - 1 \quad \text{②} \quad f(x) = \frac{x+1}{\sqrt{x}-1} \quad \text{①}$$

$$f(x) = \frac{x+\sqrt{x}}{x+1} \quad \text{④} \quad f(x) = \sqrt{x} + \frac{1}{x} \quad \text{③}$$

$$f(x) = \sqrt{x-1} - \sqrt{x} \quad \text{⑥} \quad f(x) = \frac{x^2 + x - \sqrt{x}}{x^2 + 1} \quad \text{⑤}$$

٣ أوجد نهاية التابع f المعين بالعلاقة $f(x) = \frac{-2x+1}{x+3}$ عند $+\infty$ ، ثم أوجد عدداً A يحقق

الشرط: إذا كان $x > A$ ، كان $f(x)$ في المجال $]-2.05, -1.95[$.

٤ أوجد نهاية التابع f المعين بالعلاقة $f(x) = \frac{x+3}{x-3}$ عند 5، ثم أوجد مجالاً I مركزه 5 يحقق

الشرط إذا انتمى x إلى المجال I ، انتمى $f(x)$ إلى المجال $]3.95, 4.05[$.

مبرهنة المقارنة



1.4. مبرهنة الإحاطة

مبرهنة 1



لتكن f و g و h ثلاثة توابع معرفة على مجال من النمط $I =]b, +\infty[$ ولنفترض أنه عند كل x من I تتحقق المتراجحة $g(x) \leq f(x) \leq h(x)$. ثم لنفترض أن للتابعين g و h النهاية ℓ ذاتها عند $+\infty$ ، عندئذ $\lim_{x \rightarrow +\infty} f(x) = \ell$.

الإثبات

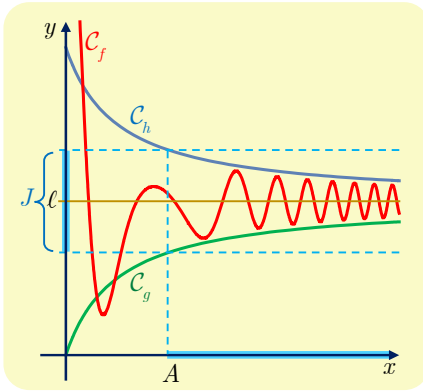

استناداً إلى الفرض، كل مجال مفتوح J مركزه ℓ يحوي جميع قيم $g(x)$ و $h(x)$ الموافقة لقيم x من مجال $]A, +\infty[$. ويمكننا أن نفترض أن $A > b$. عندها، لأن $g(x) \leq f(x) \leq h(x)$ على المجال I ، وقعت جميع $f(x)$ الموافقة لقيم x من المجال $]A, +\infty[$ في المجال J . إذن $\lim_{x \rightarrow +\infty} f(x) = \ell$ استناداً إلى التعريف 1.



احسب نهاية التابع $f : x \mapsto \frac{\sin x}{x}$ عند $+\infty$.



عند كل x من $]0, +\infty[$ تتحقق لمتراجحة $-1 \leq \sin x \leq +1$ ومنها نستنتج أن

$$-\frac{1}{x} \leq \frac{\sin x}{x} \leq \frac{1}{x}$$

ولأن $\lim_{x \rightarrow +\infty} \left(-\frac{1}{x}\right) = \lim_{x \rightarrow +\infty} \left(\frac{1}{x}\right) = 0$ استنتجنا استناداً إلى المبرهنة 1 أن $\lim_{x \rightarrow +\infty} f(x) = 0$.

مبرهنة 2



ليكن f و g تابعين معرفين على مجال $I =]b, +\infty[$ ولنفترض أنه عند كل x من I تتحقق المتراجحة $|f(x) - \ell| \leq g(x)$. ثم لنفترض أن $\lim_{x \rightarrow +\infty} g(x) = 0$ ، عندئذ $\lim_{x \rightarrow +\infty} f(x) = \ell$.

الإثبات

تعني المتراجحة $|f(x) - \ell| \leq g(x)$ أنَّ $\ell - g(x) \leq f(x) \leq \ell + g(x)$. وإذا $\lim_{x \rightarrow +\infty} g(x) = 0$ ، فإنَّ

$$\lim_{x \rightarrow +\infty} (\ell - g(x)) = \lim_{x \rightarrow +\infty} (\ell + g(x)) = \ell$$

وعليه، استناداً إلى المبرهنة 1، نجد $\lim_{x \rightarrow +\infty} f(x) = \ell$



تبقى نتائج المبرهنتين 1 و 2 صحيحة عندما تؤخذ النهايات عند $-\infty$. إذ يكفي أن نستبدل المجال $]-\infty, b[$ بالمجال $]b, +\infty[$.

2.4. مبرهنة المقارنة عند اللانهاية

مبرهنة 3

ليكن f و g تابعين معرفين على مجال $I =]b, +\infty[$

① إذا كان $f(x) \geq g(x)$ ، عند كل x من I ، وكان $\lim_{x \rightarrow +\infty} g(x) = +\infty$ ، كان

$$\lim_{x \rightarrow +\infty} f(x) = +\infty$$

② إذا كان $f(x) \leq g(x)$ ، عند كل x من I ، وكان $\lim_{x \rightarrow +\infty} g(x) = -\infty$ ، كان

$$\lim_{x \rightarrow +\infty} f(x) = -\infty$$

الإثبات

استناداً إلى الفرض، كل مجال من النمط $]M, +\infty[$ يحوي جميع قيم $g(x)$ ، عندما $x > A$ ، ولأننا يمكن أن نأخذ $A > b$ ، فنتحقق المتراجحة $f(x) \geq g(x)$ ، نستنتج أنَّ هذا المجال سيحوي أيضاً جميع قيم $f(x)$ ، عندما $x > A$. إذن $\lim_{x \rightarrow +\infty} f(x) = +\infty$ بناءً على التعريف 2. ويجري بالمثل إثبات الفقرة الثانية من المبرهنة.

مثال

احسب نهاية التابع $f : x \mapsto x + \cos x$ عند $+\infty$.

الحل

مهما كانت x كان $\cos x \geq -1$ ومنه $f(x) = x + \cos x \geq x - 1$ ، ولكن $\lim_{x \rightarrow +\infty} (x - 1) = +\infty$

فاستناداً إلى المبرهنة 3 ينتج أنَّ $\lim_{x \rightarrow +\infty} f(x) = +\infty$

مع تابع الجزء الصحيح

مثال

ادرس نهاية التابع $f : x \mapsto \frac{E(x)}{x}$ عند $+\infty$ (E هو تابع الجزء الصحيح).

الحل

$E(x)$ هو العدد الصحيح الوحيد الذي يحقق $E(x) \leq x < E(x) + 1$ ، أو $x - 1 < E(x) \leq x$.
وعند قيم x من المجال $]0, +\infty[$ تتحقق المتراجحة

$$\frac{x-1}{x} \leq \frac{E(x)}{x} \leq 1$$

ولما كان $\lim_{x \rightarrow +\infty} \left(\frac{x-1}{x} \right) = 1$ ، فإنَّ مبرهنة الإحاطة تفيد باستنتاج أنَّ $\lim_{x \rightarrow +\infty} f(x) = 1$.

في جوار الصفر

مثال

ادرس نهاية التابع $f : x \mapsto x \sin \frac{1}{x}$ عند الصفر.

الحل

لاحظ أنَّ $\left| \sin \frac{1}{x} \right| \leq 1$ ، ولأنَّ $|f(x) - 0| = |x| \times \left| \sin \frac{1}{x} \right|$ ،

أيَّا تكن x من $\mathbb{R} \setminus \{0\}$ ، فإنَّ

$$|f(x) - 0| \leq |x|$$

ولكن $\lim_{x \rightarrow 0} |x| = 0$ ، فاستناداً إلى المبرهنة 2 نجد $\lim_{x \rightarrow 0} f(x) = 0$.

تكريساً للفهم



ما المعلومات الإضافية التي تزودنا بها مبرهنة الإحاطة ؟



إضافة إلى معرفة نهاية تابع، تفيد هذه المبرهنة في:

- معرفة القيم التقريبية لتابع عند قيم المتحول التي هي في غاية الكبر.
- معرفة سلوك الفرع اللانهائي للخط البياني للتابع.

مثال

ادرس سلوك التابع $f : x \mapsto \frac{x}{2} + 2 \sin x$ في جوار $+\infty$.

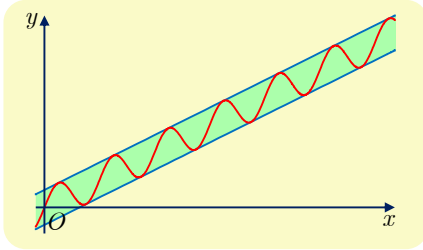

مهما كانت x من \mathbb{R} ، كان $-1 \leq \sin x \leq 1$ ومنه

$$\frac{x}{2} - 2 \leq \frac{x}{2} + 2 \sin x \leq \frac{x}{2} + 2$$

إذن

$$\frac{x}{2} - 2 \leq f(x) \leq \frac{x}{2} + 2$$

ولكن $\lim_{x \rightarrow +\infty} \left(\frac{x}{2} - 2 \right) = +\infty$ ، فاستناداً إلى المبرهنة 3 . نستنتج أن

$$\lim_{x \rightarrow +\infty} f(x) = +\infty$$

إضافة إلى معرفة نهاية f عند $+\infty$ ، لدينا المعلوماتان الآتيتان:

① إن $\frac{x}{2}$ هي قيمة تقريبية للعدد $f(x)$ بخطأ يساوي 2 زيادة أو نقصاناً. فمثلاً

$$4998 \leq f(10000) \leq 50002 \text{، أي } \frac{1000}{2} - 2 \leq f(1000) \leq \frac{1000}{2} + 2$$

② الخط البياني للتابع f محددٌ بالمستقيمين اللذين معادلتاهما $y = \frac{x}{2} - 2$ و $y = \frac{x}{2} + 2$.



① أجب عن الأسئلة الآتية:

① f تابعٌ يحقق $\frac{3x + \cos x}{x} \leq f(x) \leq \frac{3x + 7}{x - 1}$ ، أيّاً كان $x > 1$. ما نهاية f عند $+\infty$ ؟

② أثبت أن $\frac{-1}{x+1} \leq \frac{\cos x}{x+1} \leq \frac{1}{x+1}$ أيّاً يكن $x > -1$. استنتج نهاية $f : x \mapsto \frac{\cos x}{x+1}$ عند

$+\infty$. ثم ادرس بالمثل نهاية التابع ذاته عند $-\infty$.

③ f تابعٌ يحقق $|f(x) - 3| \leq \frac{1}{x+1}$ ، أيّاً كان $x \geq 0$. ما نهاية f عند $+\infty$ ؟

④ f تابعٌ يحقق $f(x) \geq \frac{1}{4}x^2$ ، أيّاً كان $x < 0$. ما نهاية f عند $-\infty$ ؟

⑤ أثبت أن $x^2 - 5 \sin x \geq x^2 - 5$ ، أيّاً كان العدد الحقيقي x . استنتج من المتراجحة السابقة

نهاية $x \mapsto x^2 - 5 \sin x$ عند $+\infty$ وعند $-\infty$.

② ليكن f التابع المعرف على المجال $[0, +\infty[$ وفق $f(x) = \sqrt{1+x} - \sqrt{x}$.

① تحقق أن $f(x) = \frac{1}{\sqrt{1+x} + \sqrt{x}}$ أيّاً يكن $x \geq 0$.

② استنتج أن $\frac{1}{2\sqrt{1+x}} \leq f(x) \leq \frac{1}{2\sqrt{x}}$ في حالة $x > 0$.

③ ما نهاية f عند $+\infty$ ؟

5 نهاية تابع مركب

سنقبل دون إثبات صحة المبرهنة المهمة الآتية:

مبرهنة 4

نتأمل ثلاثة توابع f و g و h ونفترض أنّ $f(x) = g \circ h(x) = g(h(x))$. إذا كان

$$\lim_{t \rightarrow b} g(t) = c \quad \text{و} \quad \lim_{x \rightarrow a} h(x) = b$$

فعدنّد $\lim_{x \rightarrow a} f(x) = c$ ، وذلك سواءً كانت المقادير a و b و c أعداداً حقيقية منتهية أو مقادير لانهائية.

عند استعمال هذه المبرهنة في إيجاد نهاية تابع مركب $f : x \mapsto g(h(x))$ ، عند a ، نبحث **بداية** عن $\lim_{x \rightarrow a} h(x) = b$ ، ثمّ نبحث عن نهاية g عند b .

مثال

- ① ابحث عن نهاية التابع $f : x \mapsto \sqrt{x^2 - x + 1}$ عند $+\infty$.
- ② نتأمل التابع المعطى على المجال $\left[\frac{1}{3}, +\infty\right[$ بالعلاقة $f(x) = \frac{1}{\sqrt{3x-1}}$. ما نهاية هذا التابع عندما تسعى x إلى $\frac{1}{3}$ ؟

الحل

- ① نضع $X = h(x) = x^2 - x + 1$ ، عندنّد $f(x) = \sqrt{X}$ ، ومعلومّ لدينا أنّ $\lim_{x \rightarrow +\infty} h(x) = +\infty$ وأنّ $\lim_{X \rightarrow +\infty} \sqrt{X} = +\infty$ ، إذن $\lim_{x \rightarrow +\infty} f(x) = +\infty$.
- ② نضع $X = h(x) = 3x - 1$ على $\left[\frac{1}{3}, +\infty\right[$ ، عندنّد $X > 0$ و $f(x) = \frac{1}{\sqrt{X}}$. ومعلومّ لدينا أنّ $\lim_{x \rightarrow \frac{1}{3}} h(x) = 0$ و $\lim_{X \rightarrow 0} \left(\frac{1}{\sqrt{X}}\right) = +\infty$ ، إذن $\lim_{x \rightarrow \frac{1}{3}} f(x) = +\infty$.

عندما نكتب $X = h(x)$ و $f(x) = g(X) = (g \circ h)(x)$ ، نقول إنّنا **غيرنا المتحول** . وفي الحقيقة نحن بذلك نكون قد ركّبنا تابعين .

تكريساً للفهم

كيف نقل دراسة النهاية عند $+\infty$ إلى دراسة النهاية عند الصفر؟ 

بإجراء تغيير للمتحول وفق $X = \frac{1}{x}$.

مثال لنأمل، عند $+\infty$ ، سلوك التابع f المعرف على \mathbb{R}^* وفق $f(x) = x \sin \frac{1}{x}$. لا يفيدنا

استخدام قواعد العمليات على النهايات، لأن $\lim_{x \rightarrow +\infty} \left(\sin \frac{1}{x} \right) = 0$. لذا نجري تغيير المتحول،

بوضع $X = h(x) = \frac{1}{x}$ ، عندئذ يكون $f(x) = \frac{\sin X}{X}$ و $h(x) = 0$ $\lim_{x \rightarrow +\infty} h(x) = 0$. إذن

$$\lim_{x \rightarrow +\infty} f(x) = \lim_{X \rightarrow 0} \frac{\sin X}{X} = 1$$

يساعد تغيير المتحول وفق $X = \frac{1}{x}$ ، أيضاً، في: 

- الانتقال من دراسة النهاية عند الصفر، من اليمين، إلى دراسة النهاية عند $+\infty$.
- الانتقال من دراسة النهاية عند الصفر، من اليسار، إلى دراسة النهاية عند $-\infty$.
- الانتقال من دراسة النهاية عند $+\infty$ إلى دراسة النهاية عند الصفر، من اليمين.
- الانتقال من دراسة النهاية عند $-\infty$ إلى دراسة النهاية عند الصفر، من اليسار.

؟ لماذا يكون العدد المشتق لتابع اشتقاقي f نهايةً عند a للتابع $g : x \mapsto \frac{f(x) - f(a)}{x - a}$ ؟ 

تذكر أنّ القول « f اشتقاقي عند a » يكافئ القول « للتابع $t(h) = \frac{f(a+h) - f(a)}{h}$ نهاية

حقيقية ℓ عند الصفر ». وعندها يكون $\ell = f'(a)$.

لنأمل التابع المدروس g ، ولنلاحظ أنّ $t(x-a) = g(x)$ ، إذن نحن أمام نهاية تابع مركّب، فإذا وضعنا $h(x) = x - a$ ، كان

$$g(x) = t(h(x))$$

ولأنّ

$$\lim_{h \rightarrow 0} t(h) = f'(a) \text{ و } \lim_{x \rightarrow a} h(x) = 0$$

استنتجنا أنّ $\lim_{x \rightarrow a} g(x) = f'(a)$ ، أي

$$\lim_{x \rightarrow a} \frac{f(x) - f(a)}{x - a} = f'(a)$$

1 فيما يأتي، نُعطى تابعاً f معرفاً على مجموعة D ويُطلب حساب نهاية f عند a .

$$D =]5, +\infty[, \quad f(x) = \sqrt{\frac{x+3}{x-5}}, \quad a = 5 \quad \textcircled{1}$$

$$D =]-\infty, \frac{1-\sqrt{5}}{2}], \quad f(x) = \sqrt{-x^3 + x^2 + x}, \quad a = -\infty \quad \textcircled{2}$$

$$D =]-\infty, 1[, \quad f(x) = \sqrt{\frac{-x+1}{x^2+1}}, \quad a = -\infty \quad \textcircled{3}$$

$$D =]-1, +1[, \quad f(x) = \frac{1}{\sqrt{1-x^2}}, \quad a = 1 \quad \textcircled{4}$$

$$D = \mathbb{R} \setminus \{1\}, \quad f(x) = \cos \pi x + \frac{1}{(x-1)^2}, \quad a = 1 \quad \textcircled{5}$$

$$D = \mathbb{R} \setminus \{-2\}, \quad f(x) = \cos \left(\frac{\pi x + 1}{x + 2} \right), \quad a = +\infty \quad \textcircled{6}$$

$$D =]-\infty, 1[, \quad f(x) = \sqrt{\frac{2x^2}{1-x}}, \quad a = 1, -\infty \quad \textcircled{7}$$

$$D =]0, +\infty[, \quad f(x) = \sin \left(\frac{1}{\sqrt{x}} \right), \quad a = +\infty \quad \textcircled{8}$$

$$D =]0, +\infty[, \quad f(x) = \left(x - \sqrt{x} + \frac{1}{x} \right)^2, \quad a = +\infty \quad \textcircled{9}$$

$$D =]-\infty, -1[\cup]1, +\infty[, \quad f(x) = \cos^2 \left(\pi \times \sqrt{\frac{x-1}{x+1}} \right), \quad a = +\infty \quad \textcircled{10}$$

2 ليكن f التابع المعرف على المجال $] -5, +\infty[$ وفق $f(x) = \frac{x-3}{x+5}$.

1 احسب $\lim_{x \rightarrow +\infty} f(x)$ ، واستنتج $\lim_{x \rightarrow +\infty} f(f(x))$.

2 أعدّ حساب $\lim_{x \rightarrow +\infty} f(f(x))$ بعد كتابة $f(f(x))$ بدلالة x .

المقارب المائل



تعريفه 5



ليكن f تابعاً معرفاً على مجال من النمط $I =]b, +\infty[$. وليكن C_f الخط البياني للتابع f في معلم معطى، وكذلك ليكن Δ المستقيم الذي معادلته $y = ax + b$. نقول إنَّ المستقيم Δ مقارب للخط البياني C_f في جوار $+\infty$ ، إذا وفقط إذا كان:

$$\lim_{x \rightarrow +\infty} (f(x) - (ax + b)) = 0$$

ونعرّف، بأسلوب مماثل، المقارب المائل في جوار $-\infty$.

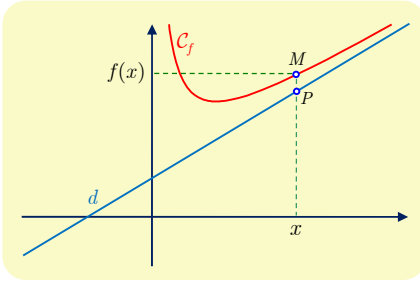

هندسياً: ليكن x عدداً من مجموعة تعريف f ، ولتكن M نقطة من C_f و P نقطة من Δ تساوي فاصلة كل منهما x . عندئذ $PM = |f(x) - (ax + b)|$. واستناداً إلى التعريف كلما كبر العدد x صَغُرَت المسافة PM ، أي اقترب الخط البياني C_f من المستقيم Δ .

إضافة إلى ذلك، تمكّننا معرفة إشارة $f(x) - (ax + b)$ من تعيين وضع الخط البياني C_f بالنسبة إلى مقاربه Δ .

مقارب مائل



ليكن C_f الخط البياني للتابع f المعطى بالعلاقة $f(x) = \frac{x^2 + 3x + 1}{x + 2}$. وليكن Δ المستقيم الذي معادلته $y = x + 1$.

① أثبت أنَّ المستقيم Δ مقارب للخط C_f في جوار $+\infty$.

② ادرس وضع C_f بالنسبة إلى Δ .



① لاحظ أنَّ

$$f(x) - (x + 1) = \frac{x^2 + 3x + 1 - (x^2 + 3x + 2)}{x + 2} = \frac{-1}{x + 2}$$

إذن $\lim_{x \rightarrow +\infty} (f(x) - (x + 1)) = \lim_{x \rightarrow +\infty} \frac{-1}{x + 2} = 0$ فالمستقيم Δ مستقيم مقارب للخط البياني C_f في جوار $+\infty$.

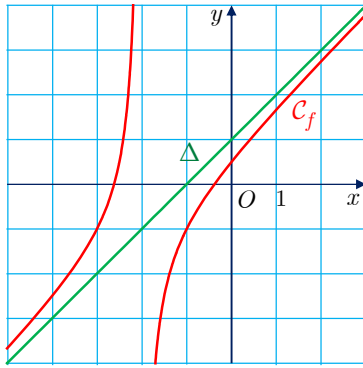

② تُعاكس إشارة $f(x) - (x + 1)$ إشارة $x + 2$ إذن:

■ على المجال $] -2, +\infty[$ ، $f(x) - (x + 1) < 0$ فجزء

الخط البياني C_f الموافق لقيم $x > -2$ يقع تحت Δ .

■ على المجال $] -\infty, -2[$ ، $f(x) - (x + 1) > 0$ فجزء الخط

البياني C_f الموافق لقيم $x < -2$ يقع فوق Δ .



① فيما يأتي بيّن معللاً إيجابتك إذا كان المستقيم Δ مقارباً مائلاً للخط البياني C_f للتابع f ، عند

$+\infty$ أو عند $-\infty$. ادرس بعدئذ الوضع النسبي للخط C_f و مقاربه Δ .

$$f(x) = 2x + 3 + \frac{10}{x+1}, \quad \Delta : y = 2x + 3 \quad ①$$

$$f(x) = -x + 1 - \frac{1}{x^2}, \quad \Delta : y = -x + 1 \quad ②$$

$$f(x) = x + \frac{\sin x}{x}, \quad \Delta : y = x \quad ③$$

$$f(x) = 3x + 7 - \frac{5}{\sqrt{|x|}}, \quad \Delta : y = 3x + 7 \quad ④$$

$$f(x) = \frac{2x^2 - 7x - 3}{x - 4}, \quad \Delta : y = 2x + 1 \quad ⑤$$

$$f(x) = \frac{x^3 - 3x - 5}{(x+1)^2}, \quad \Delta : y = x - 2 \quad ⑥$$

$$f(x) = \frac{-x^2 - 4x + \sin x}{x}, \quad \Delta : y = -x - 4 \quad ⑦$$

$$f(x) = \frac{x^2 + \frac{5}{2}x + \sqrt{x} + 1}{2x + 1}, \quad \Delta : y = \frac{1}{2}x + 1 \quad ⑧$$

7 الاستمرار

1.7. الاستمرار عند نقطة أو على مجموعة

فيما يأتي f تابع معرف على مجموعة D_f ، مؤلفة من مجال أو من اجتماع مجالات غير مقتصرة على نقطة واحدة.

تعريف 6

لتكن a نقطة من D_f . نقول إنَّ التابع f مستمر عند a ، إذا وفقط إذا تحقَّق الشرط

$$\lim_{x \rightarrow a} f(x) = f(a)$$

ونقول إنَّ التابع f مستمر على مجموعة D محتواة في D_f ، إذا وفقط إذا كان f مستمراً عند كل نقطة من نقاط D .

نستنتج من هذا التعريف، ومن المبرهنات المتعلقة بالعمليات على نهايات التتابع، أنَّ مجموع تابعين مستمرين عند نقطة (أو على مجموعة) مستمر أيضاً عندها (أو عليها). وكذلك يكون جداء ضربهما، أو خارج قسمتهما شريطة كونه معرفاً عند النقطة المدروسة. كما نستنتج من خاصّة نهاية التابع المركّب أنَّ مركّب تابعين مستمرين مستمر أيضاً.

ليس لدراسة استمرار تابع، عند نقطة لا تنتمي إلى مجموعة تعريف التابع، أي معنى.

2.7. الاستمرار والاشتقاق

مبرهنة 5

- ① إذا كان التابع f اشتقاقياً في نقطة a ، كان مستمراً في a .
- ② إذا كان التابع f اشتقاقياً على مجال I ، كان مستمراً على I .

الإثبات

لنفترض أنَّ التابع f اشتقاقياً عند a ، إذن للتابع g المعرف بالعلاقة $g(x) = \frac{f(x) - f(a)}{x - a}$ نهاية منتهية عند a هي $f'(a)$. نستنتج من ذلك أنّه في حالة x من D_f مختلف عن a يكون

$$f(x) - f(a) = (x - a)g(x)$$

ولأنَّ $\lim_{x \rightarrow a} g(x) = f'(a)$ و $\lim_{x \rightarrow a} (x - a) = 0$ ، استنتجنا أنَّ $\lim_{x \rightarrow a} f(x) = f(a)$.

3.7. استمرار التوابع المرجعية

- ① وجدنا في الصف الثاني الثانوي أن تابع « الجذر التربيعي » أي $x \mapsto \sqrt{x}$ اشتقاقي على المجال المفتوح $]0, +\infty[$ ، فهو مستمر على $]0, +\infty[$. ثم إن $\lim_{x \rightarrow 0} \sqrt{x} = 0 = f(0)$ ، أي إن هذا التابع مستمر أيضاً عند الصفر، فهو مستمر على كامل المجال $[0, +\infty[$.
- ② التوابع « كثيرات الحدود » اشتقاقيّة على \mathbb{R} ، فهي مستمرة على \mathbb{R} .
- ③ التوابع « الكسرية » اشتقاقيّة على مجموعة تعريفها D ، فهي مستمرة على D .
- ④ التابعان $x \mapsto \sin x$ و $x \mapsto \cos x$ اشتقاقيان على \mathbb{R} ، فهما مستمران على \mathbb{R} .
- نستنتج مما سبق أن جميع التوابع التي نحصل عليها من التوابع المألوفة سابقة الذكر، بإجراء عمليات جبرية أو عمليات تركيب هي توابع مستمرة على مجموعات تعريفها.

تكريساً للفهم

كيف نتعرف استمرار تابع اعتماداً على خطه البياني ؟

في الشكلين ① و ② الآتيين، C_f و C_g هما، بالترتيب، الخطان البيانيان للتابعين f و g المعرفين على المجال $I = [-2, 6]$.

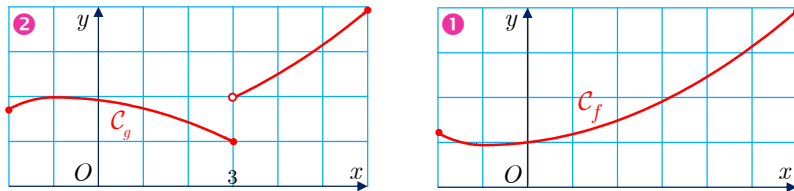

التابع f مستمر على I لأن خطه البياني مكوّن من «قطعة واحدة» أو لأن C_f يُرسم «دون رفع القلم» عن الورقة. أمّا التابع g فهو غير مستمر على I لأن

$$\lim_{x \rightarrow 3, x > 3} g(x) = 2 \quad \text{و} \quad \lim_{x \rightarrow 3, x < 3} g(x) = 1$$

إذن ليس للتابع g نهاية عند $x = 3$.

لماذا إذا كان تابع مستمراً على مجال I لا يكون بالضرورة اشتقاقياً على I ؟

من المعلوم أن تابعاً اشتقاقياً على مجال I ، يكون بالضرورة مستمراً على I ، لكن العكس ليس بالضرورة صحيحاً، فقد يكون تابع مستمراً على مجال دون أن يكون اشتقاقياً عليه.

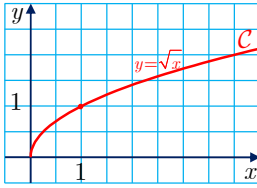

مثال تابع مستمر على مجال وغير اشتقاقي عليه

تابع « الجذر التربيعي » مستمر عند الصفر لكنه غير اشتقاقي عند الصفر، لأنَّ

$$\frac{f(x) - f(0)}{x - 0} = \frac{\sqrt{x}}{x} = \frac{1}{\sqrt{x}}$$

$$\lim_{x \rightarrow 0} \frac{f(x) - f(0)}{x - 0} = +\infty \text{ إذن}$$

يقبل الخط البياني لهذا التابع مماساً « شاقولياً » في المبدأ.



ما هي نتائج الاستمرار المتعلقة بنهايات التتابع المألوفة وتركيبها؟



مثال تركيب توابع مستمرة

التابع $f : x \mapsto \sqrt{x^2 + 4x + 5}$ معرف على \mathbb{R} لأنَّ $x^2 + 4x + 5 > 0$ على \mathbb{R} . وإذا رمزنا بالرمز g إلى التابع $x \mapsto x^2 + 4x + 5$ وبالرمز h إلى تابع الجذر التربيعي $x \mapsto \sqrt{x}$ ، كان $f(x) = h(g(x))$ على \mathbb{R} .

التابع f مثال عن تابع مألوف، لأنَّه مركب من تابعين مرجعيين «كثير حدود» و «الجذر التربيعي». التابع g مستمر على \mathbb{R} و h مستمر على مجموعة تعريفه، فالتابع f مستمر على مجموعة تعريفه \mathbb{R} .

بالمثل، التابع

$$f : x \mapsto \sin x + \cos x$$

تابع مستمر على \mathbb{R} لأنَّه مجموع تابعين مستمرين على \mathbb{R} .

تدرب



1 نتأمل التابع f المعطى وفق $f(x) = \sqrt{1 - \cos x}$.

1 ما مجموعة تعريف f ؟

2 أيكون f مستمراً على مجموعة تعريفه؟

3 بيّن أنَّ التابع f زوجي ويقبل العدد 2π دوراً له.

4 ليكن g مقصور التابع f على المجال $[0, \pi]$. أثبت أنَّ g اشتقاقي وارسم خطه البياني.

5 استنتج الخط البياني للتابع f على المجال $[-2\pi, 2\pi]$. ما مجموعة تعريف f' ؟

التتابع المستمرة وحل المعادلات



1.8. مبرهنة القيمة الوسطى

سنقبل دون إثبات المبرهنة المهمة الآتية التي تصف خاصّة أساسيّة من خواص التتابع المستمرة على مجال.

مبرهنة 6



إذا كان f تابعاً مستمراً على مجال $[a, b]$ ، عندئذٍ أيّاً يكن العدد الحقيقي y المحصور بين $f(a)$ و $f(b)$ ، يوجد -على الأقل- عددٌ حقيقي c محصور بين a و b يحقق $f(c) = y$.

بافتراض $f(a) \leq f(b)$ وبوضع $I = [a, b]$ ، يمكن عرض هذه المبرهنة بطرائق عدة، منها:



- أيّاً يكن y من المجال $[f(a), f(b)]$ ، فللمعادلة $f(x) = y$ ، بالمجهول x ، حل واحد على الأقل في المجال I .
- كل عدد حقيقي y من المجال $[f(a), f(b)]$ ، هو صورة عدد c من المجال I . ويدل الشكل المرافق على أنّ العدد c ليس وحيداً بالضرورة.

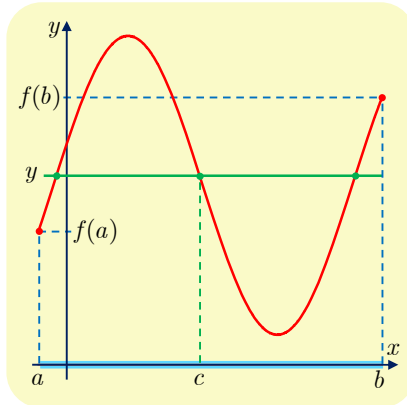

- إذا رمزنا بالرمز $f(I)$ إلى مجموعة الصور $f(x)$ عندما تأخذ x جميع القيم في I ، أمكننا التعبير عن هذه المبرهنة بالقول: إنّ المجال $[f(a), f(b)]$ محتوئاً في $f(I)$.

ملاحظة



عموماً، نرمز إلى مجموعة صور عناصر المجموعة A وفق تابع f معرف على A بالرمز $f(A)$ ونسميها صورة المجموعة A وفق f .

2.8. حالة تابع مستمر ومطرّد تماماً على مجال مغلق $[a, b]$

مبرهنة 7

إذا كان f تابعاً مستمراً ومتزايداً تماماً على مجال $I = [a, b]$.

① صورة المجال $[a, b]$ وفق f هو المجال $[f(a), f(b)]$.

② أيّ y كان من $[f(a), f(b)]$ ، فللمعادلة $f(x) = y$ ، بالمجهول x ، حلٌّ واحد وواحد فقط في I .

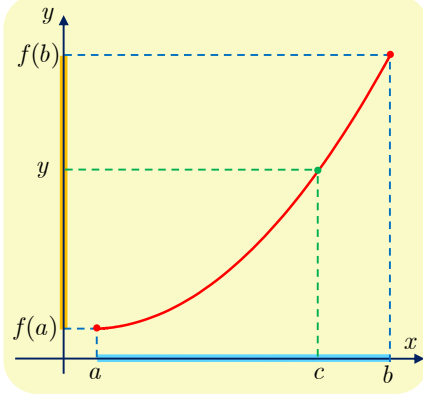

الإثبات

① لما كان f متزايداً تماماً على I كان

$$f(a) \leq f(x) \leq f(b)$$

مهما كانت x من I . إذن كلُّ عدد من $f(I)$ ، ينتمي إلى المجال $[f(a), f(b)]$.

بالعكس، إذا كان y عنصراً من المجال $[f(a), f(b)]$ ، كان y صورة عدد c ، من I (بناءً على المبرهنة 6)، إذن ينتمي

y إلى $f(I)$. وهكذا نرى أنّ للمجموعتين $f(I)$ و $[f(a), f(b)]$ العناصر نفسها، أي

$$f(I) = [f(a), f(b)]$$

② إضافة إلى ما سبق، ليس للمعادلة $f(x) = y$ أكثر من حل، لأنّ لكل عددين مختلفين صورتين مختلفتين. بسبب التزايد التام للتابع f .

تبقى المبرهنة السابقة صحيحة في حالة تابع f متناقص تماماً على أن نستبدل المجال $[f(b), f(a)]$ بالمجال $[f(a), f(b)]$.

نتيجة

إذا كان f مستمراً ومطرّداً على المجال $I = [a, b]$ وكان $f(a) \times f(b) < 0$ ، كان للمعادلة $f(x) = 0$ ، بالمجهول x ، حلٌّ وحيد في I .

الإثبات

في الحقيقة، تقتضي الفرضية $f(a) \times f(b) < 0$ أنّ « $f(a) \neq 0$ و $f(b) \neq 0$ وأنّ الصفر 0 يقع في المجال الذي طرفيه $f(a)$ و $f(b)$ ». فهذه إذن حالة خاصة من المبرهنة 7.

إذا كان f مستمراً على مجال مغلق $[a, b]$ وكنا نعلم بطريقة ما أنّه مطرّد تماماً على المجال المفتوح $]a, b[$ فإنّ استمرار f يقتضي أنّ يكون f في الحقيقة مطرّداً تماماً على $[a, b]$.

ليكن f التابع المعرف على \mathbb{R} وفق $f(x) = x^3 - 2x^2 - 1$.

① أثبت أن المعادلة $f(x) = 0$ تقبل حلاً وحيداً c في المجال $[2, 3]$.

② اكتب معادلة للمماس T للخط البياني للتابع f في النقطة M التي فاصلتها 2 وعين α فاصلة نقطة تقاطع T مع محور الفواصل.

③ اكتب معادلة للمستقيم S المار بالنقطة M والنقطة $N(\alpha, f(\alpha))$. ثم عين β فاصلة نقطة تقاطع S مع محور الفواصل.

④ رتب الأعداد α و β و c تصاعدياً، واستنتج مجالاً يحصر الحل c .

لإثبات أن للمعادلة $f(x) = 0$ حلاً وحيداً في مجال $[a, b]$ ، نتيقن أن f مستمر وأنه مطرد تماماً على $[a, b]$ وأن $f(a)$ و $f(b)$ من إشارتين مختلفتين.



الحل

① نقودنا دراسة التابع f إلى جدول تغيراته الآتي:

x	$-\infty$	0	$\frac{4}{3}$	2	3	$+\infty$
$f'(x)$		+	0	-	+	
$f(x)$	$-\infty$	\nearrow	-1	\searrow	$-\frac{59}{27}$	\nearrow
				-1	8	$+\infty$

ونلاحظ من الجدول أن التابع المستمر f متزايداً تماماً على المجال $[2, 3]$ ، وأن $f(2) = -1$ و $f(3) = 8$ ، أي $f(2) \times f(3) < 0$. إذن للمعادلة $f(x) = 0$ حلٌ وحيد c في المجال $[2, 3]$.

يُبين الجدول بوضوح أيضاً أن $f(x) < 0$ على المجال $]-\infty, 2]$ و $f(x) > 0$ على المجال $[3, +\infty[$. إذن، لا تقبل المعادلة $f(x) = 0$ سوى الحل $x = c$ في \mathbb{R} .

② معادلة المماس T في النقطة $M(2, -1)$ هي : $y = f'(2)(x - 2) + f(2) = 4x - 9$ ، وهو يقطع محور الفواصل في النقطة التي فاصلتها $\alpha = \frac{9}{4}$.

③ معادلة المستقيم S المار بالنقطة $M(2, -1)$ والنقطة $N(\frac{9}{4}, \frac{17}{64})$ ، إذ $f(\frac{9}{4}) = \frac{17}{64}$ ، هي

$$y = \frac{f(\frac{9}{4}) - f(2)}{\frac{9}{4} - 2}(x - 2) + f(2) = \frac{81}{16}x - \frac{89}{8}$$

وهو يقطع محور الفواصل في النقطة التي فاصلتها $\beta = \frac{178}{81}$.

④ لاحظ أن $f(\alpha) = \frac{17}{64} > 0$ و $f(\beta) = -\frac{24497}{(81)^3} < 0$ إذن $\beta < c < \alpha$ ، وعليه $c \in]\alpha, \beta[$.

في الحقيقة، يمكن تعميم المبرهنة 7 إلى حالة مجال لا على التعيين I وتابع f مطرد عليه، إذ يكون في جميع الأحوال $J = f(I)$ مجالاً، توضّح المبرهنة الآتية الحالات المختلفة للمجالين I و J ، وذلك تبعاً لجهة اطراد التابع f :

مبرهنة 8

فيما يأتي a و b عنصران من المجموعة $\mathbb{R} \cup \{-\infty, +\infty\}$ ، ونفترض أنّ $a < b$ ، ونفترض أنّ التابع f تابع مستمر ومطرد تماماً على المجال I وأنّ $J = f(I)$.

f متناقص تماماً	f متزايد تماماً	
$f(I) = [f(b), f(a)]$	$f(I) = [f(a), f(b)]$	$I = [a, b]$
$f(I) = [f(b), \lim_{x \rightarrow a} f(x)[$	$f(I) =]\lim_{x \rightarrow a} f(x), f(b)]$	$I =]a, b]$
$f(I) =]\lim_{x \rightarrow b} f(x), f(a)]$	$f(I) = [f(a), \lim_{x \rightarrow b} f(x)[$	$I = [a, b[$
$f(I) =]\lim_{x \rightarrow b} f(x), \lim_{x \rightarrow a} f(x)[$	$f(I) =]\lim_{x \rightarrow a} f(x), \lim_{x \rightarrow b} f(x)[$	$I =]a, b[$

حل معادلة

مثال

تأمل جدول تغيرات f المعروف والمستمر على \mathbb{R} . ما عدد حلول المعادلة $f(x) = 0$ في \mathbb{R} ؟

x	$-\infty$	-1	2	$+\infty$			
$f(x)$	$+\infty$	\searrow	-2	\nearrow	4	\searrow	3

الحل

انطلاقاً من جدول التغيرات، سنهتم بتحديد قيم f في كلّ من المجالات

$$I_1 =]-\infty, -1[\text{ و } I_2 = [-1, 2] \text{ و } I_3 =]2, +\infty[$$

استناداً إلى المبرهنة 8. لما كان f مستمراً ومتناقصاً تماماً على كلّ من I_1 و I_3 ومستمراً ومتزايداً تماماً على I_2 استنتجنا أنّ

$$J_1 = f(I_1) =]-2, +\infty[\text{ و } J_2 = f(I_2) = [-2, 4] \text{ و } J_3 = f(I_3) =]3, 4[$$

■ f متناقص تماماً على المجال I_1 وينتمي الصفر إلى المجال J_1 ، فيوجد إذن في I_1 عددٌ حقيقي وحيدٌ α يحقق $f(\alpha) = 0$.

■ f متزايدٌ تماماً على المجال I_2 وينتمي الصفر إلى المجال J_2 ، فيوجد إذن في I_2 عددٌ حقيقي وحيدٌ β يحقق $f(\beta) = 0$.

■ ليس للمعادلة $f(x) = 0$ حلولٌ في المجال I_3 ، لأنّ الصفر لا ينتمي إلى المجال J_3 .

نستنتج مما سبق أنّ للمعادلة $f(x) = 0$ حلين في \mathbb{R} .

تكريساً للفهم

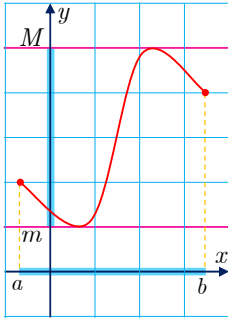

هل صورة مجال $[a, b]$ وفق تابع مستمر هي دوماً مجال $[m, M]$ ؟

نعم حتى لو لم يكن f مطرداً. عندما $I = [a, b]$ ، يكون $f(I)$ مجالاً مغلقاً $[m, M]$ وأياً كانت x من I كان $m \leq f(x) \leq M$. إذن، أياً كانت y من $[m, M]$ وُجد على الأقل عدد حقيقي c من المجال $[a, b]$ يحقق $f(c) = y$.

كيف يفسر وجود ووحداية حل المعادلة $f(x) = y$ ؟

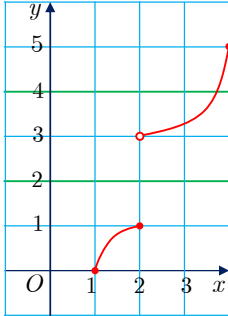

■ يتأكد لنا **وجود** الحل عندما يكون التابع **مستمر** وتقع y بين $f(a)$ و $f(b)$. أما في حالة تابع غير مستمر، فإن وجود الحل غير مضمون بالضرورة. ففي الشكل المرافق، التابع المرسوم خطه البياني معرف على $[1, 4]$ ولكنه غير مستمر. ونرى أن المعادلة $f(x) = 4$ قابلة للحل. في حين لا حلول للمعادلة $f(x) = 2$.

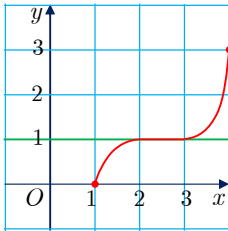

■ ويضمن لنا **الاطراد التام** للتابع **وحدانية** الحل. أما في حالة الاطراد غير التام، فقد نجد للمعادلة أكثر من حل. في الشكل المرافق، التابع مطرد (متزايد)، ولكنه ليس متزايداً تماماً. ونرى أن جميع قيم المجال $[2, 3]$ حلول للمعادلة $f(x) = 1$.

3.8 مفهوم التابع العكسي

لنتأمل تابعاً f مستمراً ومطرداً تماماً على مجال ما I ، ولنضع $f(I) = J$. المجموعة J ، كما نعلم، هي مجال. عندئذ:

◆ أياً يكن العدد الحقيقي x من I ، ينتمي $f(x)$ إلى J .

◆ أياً يكن العدد الحقيقي y من J ، يوجد عددٌ واحد فقط، x من I يحقق $f(x) = y$.

عندما يتحقق هذان الشرطان، نقول إن f **تقابل** من I إلى J .

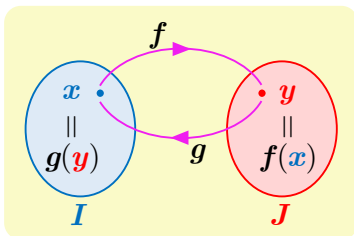

يمكننا الآن أن نعرف تابعاً g على J كما يأتي: إذا كان y عدداً من J وكان x الحل الوحيد للمعادلة $f(x) = y$ ، عرفنا $g(y) = x$. نقول إن g ، المعروف على $J = f(I)$ ، هو **التابع العكسي** للتابع f المعروف على I . كما نسميه **التقابل العكسي** للتقابل f ، ونرمز إليه بالرمز f^{-1} .

وعليه، أياً كان x من I ، كان $g(f(x)) = x$. وأياً كان y من J ، كان $f(g(y)) = y$.



مثلاً g هو التابع العكسي للتابع f ($f^{-1} = g$)، فإن f هو التابع العكسي للتابع g ($g^{-1} = f$). ونكتب العلاقتان $f(g(y)) = y$ و $g(f(x)) = x$ بالشكل $f(f^{-1}(y)) = y$ و $f^{-1}(f(x)) = x$.

تكريساً للفهم

لماذا يكون الخطان البيانيان لتقابل وتقابله العكسي متناظرين؟

ليكن f تقابلاً مستمراً من مجال I إلى مجال J ، وليكن g التقابل العكسي للتابع f . عندئذ أياً كانت x من I و أياً كانت y من J ، كانت العبارتان $f(x) = y$ و $g(y) = x$ متكافئتين. في معلم متجانس، نرمز إلى الخطين البيانيين للتابعين f و g على التوالي بالرمزين C_f و C_g ، عندئذ C_g و C_f متناظران بالنسبة إلى المستقيم d الذي معادلته $y = x$.

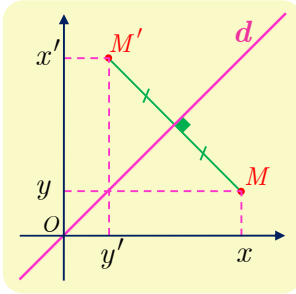

في الحقيقة، تكون نقطتان $M \begin{bmatrix} x \\ y \end{bmatrix}$ و $M' \begin{bmatrix} x' \\ y' \end{bmatrix}$ متناظرتين بالنسبة إلى

المستقيم الذي معادلته $y = x$ إذا وفقط إذا كان

$$x' = y \text{ و } y' = x$$

فإذا كانت $M \begin{bmatrix} x \\ y=f(x) \end{bmatrix}$ نقطة من C_f كانت نظيرتها $M' \begin{bmatrix} y \\ x=g(y) \end{bmatrix}$

فهي إذن نقطة من C_g . ونجد بالمثل أنه إذا كانت M نقطة من C_g ،

كانت نظيرتها M' نقطة من C_f .

مثال

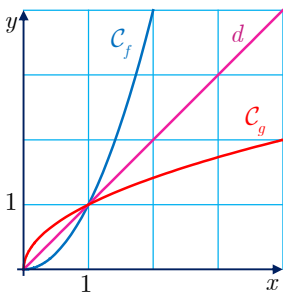

التابعان $f : x \mapsto x^2$ و $g : x \mapsto \sqrt{x}$ مستمران ومنتزايان تماماً

على $I = [0, +\infty[$. وإذا وضعنا $f(x) = y$ وجدنا $g(y) = x$ ،

وبالعكس، إذا كان $g(y) = x$ كان $f(x) = y$. إذن يمثل كل من

f و g تقابلاً وتقابله العكسي، وفي معلم متجانس يكون خطاهما

البيانيان متناظرين بالنسبة إلى المستقيم d الذي معادلته $y = x$.

تَدْرِبْ

1 التابع f معرف على \mathbb{R} وفق $f(x) = x^3 - x^2 + x - 2$. علّل لماذا يكون للمعادلة $f(x) = 0$ حلٌ وحيد في المجال $]1, 2[$ ؟

2 التابع f معرف على \mathbb{R} وفق $f(x) = x^3 - 3x^2 + 1$. علّل لماذا يكون للمعادلة $f(x) + 1 = 0$ ثلاثة فقط ثلاثة حلول حقيقية؟

3 ليكن f التابع المعرف على المجال $I = [-3, 2]$ وفق $f(x) = x^2 + 1$.

① ارسم خطه البياني C_f . واحسب $f(I)$.

② ما عدد حلول المعادلة $f(x) = 4$ في المجال I ؟

4 ليكن f التابع المعرف على المجال $I = [2, 3]$ وفق $f(x) = \frac{1}{x-1}$.

① ارسم خطه البياني C_f . واحسب $f(I)$.

② ما عدد حلول المعادلة $f(x) = \frac{3}{4}$ في المجال I ؟

5 ليكن f التابع المعرف على المجال \mathbb{R} وفق $f(x) = 4x^3 - 3x - \frac{1}{2}$.

① احسب $f(-1)$ و $f(-\frac{1}{2})$ و $f(0)$ و $f(1)$.

② استنتج أنّ المعادلة $f(x) = 0$ تقبل ثلاثة حلول في المجال $[-1, 1]$.

6 ليكن f التابع المعرف على المجال \mathbb{R} وفق $f(x) = 1 + 3x - x^3$.

① ادرس نهاية f عند $-\infty$ وعند $+\infty$.

② احسب $f'(x)$ وادرس إشارته، ثمّ نظّم جدولاً بتغيرات f .

③ أثبت أنّ المعادلة $f(x) = 0$ تقبل ثلاثة جذور فقط، ينتمي كل واحد منها إلى واحد من

المجالات: $[-2, -1]$ ، و $[-1, 1]$ و $[1, 2]$.

7 نتأمل التابع f المعرف على \mathbb{R} وفق $f(x) = x - \cos x$.

① احسب $f(0)$ و $f(\frac{\pi}{2})$ واستنتج أنّه يوجد عدد حقيقي α يحقق $f(\alpha) = 0$.

② اشرح لماذا كل حلّ للمعادلة $f(x) = 0$ يجب أن ينتمي إلى المجال $[-1, 1]$.

③ استنتج أنّ كل حلّ للمعادلة $f(x) = 0$ يجب أن ينتمي إلى المجال $]0, 1[$.

④ برهن أنّ التابع $x \mapsto x - \cos x$ متزايدٌ تماماً على المجال $]0, 1[$ ، واستنتج أنّ للمعادلة

$f(x) = 0$ حلٌ حقيقي وحيد α ينتمي إلى $]0, 1[$.



- تفيد العمليات على النهايات في إيجاد نهاية ناتج مجموع تابعين أو جداء ضربهما أو خارج قسمتهما، إلا أنَّ هذه العمليات قد تقودنا إلى حالات عدم التعيين وهي:

$$\frac{\pm\infty}{\pm\infty}, \frac{0}{0}, 0 \times \pm\infty, +\infty - \infty$$

- إذا كان تابع f أكبر من تابع ينتهي إلى $+\infty$ ، انتهى f نفسه إلى $+\infty$.
- وإذا كان تابع f أصغر من تابع ينتهي إلى $-\infty$ ، انتهى f نفسه إلى $-\infty$.
- إذا كان تابع f محصوراً بين تابعين ينتهي كلُّ منهما إلى ℓ ، انتهى f نفسه إلى ℓ . سواءً كان ℓ عدداً حقيقياً أو كان $+\infty$ أو $-\infty$.
- عندما نبحث عن نهاية تابع مركب $x \mapsto g(h(x))$ ، عند a ، نبحت أولاً عن نهاية h عند a ، فإذا كان $\lim_{x \rightarrow a} h(x) = b$ بحثنا عن نهاية g عند b .
- تسمح المبرهنة المتعلقة بنهاية تابع مركب، **بتغيير المتحول**. فعندما نبحث، على سبيل المثال، عن نهاية التابع

$$f : x \mapsto \left(\frac{4x+1}{x-1} \right)^{5/2} - 3 \left(\frac{4x+1}{x-1} \right)^{3/2}$$

عند $+\infty$ ، يمكن أن نضع $u(x) = \sqrt{\frac{4x-1}{x+1}}$ ، فيكون $\lim_{x \rightarrow +\infty} u(x) = 2$ ويكون من ثمَّ

$$\lim_{x \rightarrow +\infty} f(x) = \lim_{u \rightarrow 2} (u^5 - 3u^3) = 32 - 24 = 8$$

- لدراسة استمرار f عند a ، نحسب $\lim_{x \rightarrow a} f(x)$ ونحسب $f(a)$.

- التوابع الاشتقاقية هي توابع مستمرة.



- عند البحث عن نهاية تابع، فكّر في استعمال **التوابع المرجعية**: $x \mapsto x$ ، $x \mapsto x^2$ ، $x \mapsto x^3$ ، $x \mapsto \sqrt{x}$ ، $x \mapsto \frac{1}{x}$ ، $x \mapsto \frac{1}{x^2}$ ، $x \mapsto \frac{1}{x^3}$ ، $x \mapsto \frac{1}{\sqrt{x}}$. ثمَّ اكتب $f(x)$ بدلالة تلك التوابع بشكل ناتج مجموع أو جداء ضرب أو خارج قسمة.
- تذكر أنَّ نهاية تابع كثير الحدود عند $+\infty$ أو $-\infty$ تساوي نهاية حدّه المسيطر.

- تذكر أن نهاية تابع كسري (بسطه ومقامه كثيرا حدود) عند $+\infty$ أو $-\infty$ تساوي نهاية خارج قسمة الحد المسيطر في البسط على الحد المسيطر في المقام.
- عندما تقودنا مبرهنات النهايات إلى الحالة $+\infty - \infty$ أو $\frac{\infty}{\infty}$ ، تذكر أن تضع الحد الأعلى درجة خارج قوسين.
- عندما لا تفيد مبرهنات النهايات، فكر بالاستفادة من مبرهنة الإحاطة.
- لإثبات أن المستقيم الذي معادلته $y = ax + b$ مقارب للخط البياني C_f في جوار $+\infty$ ، يكفي إثبات أن $\lim_{x \rightarrow +\infty} (f(x) - (ax + b)) = 0$ (الأمر ذاته عند $-\infty$).
- إن تغيير المتحول وفق $X = \frac{1}{x}$ ينقل حساب النهاية عند الصفر إلى حساب النهاية عند $+\infty$ أو عند $-\infty$ ، وبالعكس. مما قد يسهّل حساب النهاية.
- فركز في أن الاستمرار والاطراد التام، لتابع f يقودان إلى معرفة وجود حل المعادلة $f(x) = k$ في مجال من مجموعة تعريف f ووحداية هذا الحل.

⚠ أخطاء يجب تجنبها.

- استمرار تابع عند a لا يعني بالضرورة قابلية اشتقاقه في a . فمثلاً التابعان $x \mapsto \sqrt{x}$ و $x \mapsto |x|$ مستمران عند الصفر، وغير اشتقاقيين عنده.
- لتعيين صورة المجال $[a, b]$ وفق تابع f ، لا يكفي حساب $f(a)$ و $f(b)$.



أنشطة

نشاط 1 البحث عن مقاربات ماثلة

1 أمثلة

1. f هو التابع المعرّف على $]0, +\infty[$ وفق $f(x) = x - \frac{1}{2} + \frac{1}{x}$.

① لماذا يمكن تأكيد أن المستقيم Δ الذي معادلته $y = x - \frac{1}{2}$ مقارب للخط C_f في جوار $+\infty$ ؟

② بيّن الوضع النسبي للخطين Δ و C_f .

2. f هو التابع المعرّف على $]0, +\infty[$ وفق $f(x) = \frac{2x^2 + 1}{x + 3}$.

بإعطاء x قيمة كبيرة، تكون قيم $f(x)$ قريبة من $2x$. $\frac{2x^2}{x} = 2x$. فيمكن إذن أن يكون مستقيم معادلته

من النمط $y = 2x + b$ مقارباً للخط البياني C_f . سنسعى إذن إلى كتابة $f(x)$ بالصيغة:

$$f(x) = 2x + b + \frac{c}{x + 3}$$

① عين عددين b و c يحققان $f(x) = 2x + b + \frac{c}{x + 3}$ ، أيّاً كان $x \geq 0$.

② استنتج أن C_f يقبل مقارباً مائلاً Δ ، وبيّن وضعه بالنسبة إلى C_f .

2 الحالة العامة. نتأمل تابعاً f تابع يحقق $\lim_{x \rightarrow +\infty} f(x) = +\infty$.

1. Δ مستقيم معادلته في معلم معطى، معادلته $y = ax + b$ ($a \neq 0$). نفترض أن

$$\lim_{x \rightarrow +\infty} (f(x) - (ax + b)) = 0$$

أثبت أن $a = \lim_{x \rightarrow +\infty} \frac{f(x)}{x}$ و $b = \lim_{x \rightarrow +\infty} (f(x) - ax)$. مساعدة: اكتب

$$f(x) = ax + b + (f(x) - (ax + b))$$

2. وبالعكس، أثبت أنه إذا كان

$$\lim_{x \rightarrow +\infty} \frac{f(x)}{x} = a \quad (a \text{ عدد حقيقي غير معدوم}) \quad \text{و} \quad \lim_{x \rightarrow +\infty} (f(x) - ax) = b \quad (b \text{ عدد حقيقي})$$

كان المستقيم الذي معادلته $y = ax + b$ مقارباً للخط C_f .

3 تطبيق

ليكن f التابع المعرّف على $]0, +\infty[$ وفق $f(x) = \sqrt{x^2 + 1}$. بالاستفادة من ②، أثبت أن C_f

يقبل مقارباً مائلاً في جوار $+\infty$.

ملاحظة: يُبحث عن المقارب المائل في جوار $-\infty$ بطريقة مماثلة لما هو في جوار $+\infty$.

نشاط 2 نهايات جدية بالاهتمام

الهدف من هذا النشاط هو حساب النهايتين $\lim_{x \rightarrow 0} \frac{\cos x - 1}{x^2}$ و $\lim_{x \rightarrow 0} \frac{\sin x}{x}$

1) عموميات

ليكن التابع f المعرّف على $\mathbb{R} \setminus \{0\}$ بالصيغة $f(h) = \frac{\sin h}{h}$ في الجدول الآتي نجد بعض الأعداد القريبة من العدد 0 وقيم التابع f المقابلة لها.

h	$\pm 2^0$	$\pm 2^{-1}$	$\pm 2^{-2}$	$\pm 2^{-3}$	$\pm 2^{-4}$	$\pm 2^{-5}$	$\pm 2^{-6}$	$\dots \rightarrow 0$
$f(h)$	0.84147	0.95885	0.98962	0.99740	0.99935	0.99948	0.99996	$\dots \rightarrow 1$

نلاحظ من الجدول أنّه عندما تقترب قيمة h من العدد 0 تقترب قيمة $f(h)$ من العدد 1 وذلك مع كون التابع f غير معرف عند $h = 0$. ويوضّح ذلك الشكل الآتي.

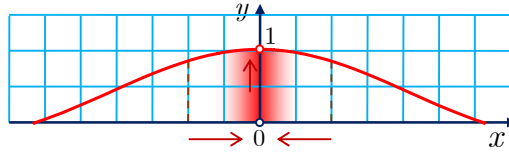

إذن من الطبيعي القول إنّ التابع f يسعى إلى العدد 1 عند الصفر: $\lim_{h \rightarrow 0} f(h) = 1$.

2) حالة h من المجال $]0, \frac{\pi}{2}[$

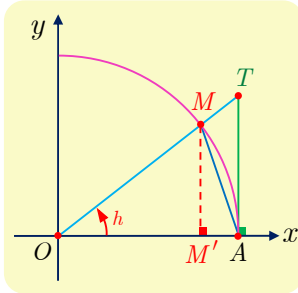

لتكن C الدائرة المثلثيّة التي مركزها O . ولتكن M تلك النقطة من C بحيث يكون h التعيين الأساسي بالراديان للزاوية الموجبة $(\overrightarrow{OA}, \overrightarrow{OM})$. h هو أيضاً قياس الزاوية الهندسية \widehat{AOM} بالراديان. وفق هذه الشروط ومع الأخذ بدلالات الشكل المرافق، نعلم أنّ $OA = 1$ و $OM' = \cos h$ و $MM' = \sin h$ وطول القوس \widehat{AM} يساوي h .

(*) مساحة المثلث $OAM \geq$ مساحة القطاع الدائري $OAM \geq$ مساحة المثلث OAT

1. لماذا مساحة القطاع الدائري OAM تساوي $\frac{h}{2}$ ؟

2. لماذا مساحة المثلث OAM تساوي $\frac{1}{2} \sin h$ ؟

3. لماذا مساحة المثلث OAT تساوي $\frac{1}{2} \times \frac{\sin h}{\cos h}$ ؟

4. استنتج من (*) أنّ $\sin h \leq h \leq \frac{\sin h}{\cos h}$.

5. استنتج أنّ $\cos h \leq \frac{\sin h}{h} \leq 1$ أيّاً يكن h من $]0, \frac{\pi}{2}[$.

3 حالة h من المجال $]-\frac{\pi}{2}, 0[$

نضع $h' = -h$ ، فيكون $h' > 0$ و $\frac{\pi}{2} > h'$ واستناداً إلى الدراسة السابقة $\cos h' \leq \frac{\sin h'}{h'} \leq 1$.

1. استنتج أنه أياً كان $h \neq 0$ و h من المجال $]-\frac{\pi}{2}, \frac{\pi}{2}[$ ، كان $\cos h \leq \frac{\sin h}{h} \leq 1$.

2. نهاية التابع المألوف $x \mapsto \cos x$ عند الصفر تساوي 1. استنتج أن $\lim_{h \rightarrow 0} \frac{\sin h}{h} = 1$.

4 النهاية الثانية المتعلقة بتابع جيب التمام

يقودنا البحث عن نهاية $\frac{\cos h - 1}{h^2}$ عند الصفر، بحساب نهاية البسط ونهاية المقام، إلى حالة عدم تعيين، لأن نهاية كل من البسط والمقام تساوي الصفر عند $h = 0$.

1. بملاحظة أن $\cos h = 1 - 2 \sin^2 \frac{h}{2}$ ، أثبت أن

$$\frac{\cos h - 1}{h^2} = -\frac{2 \sin^2(h/2)}{4 \times (h/2)^2} = -\frac{1}{2} \left(\frac{\sin(h/2)}{(h/2)} \right)^2$$

2. استنتج أن $\lim_{h \rightarrow 0} \frac{\cos h - 1}{h^2} = -\frac{1}{2}$.

5 تطبيق

لنتأمل التابع المعرف في $D = [-\pi, \pi] \setminus \{0\}$ بالصيغة

$$f(x) = \frac{\cos(3x) - \cos x}{x \sin x}$$

استعمل أسلوب الفقرة 4 ونتائج هذا النشاط لتحسب $\lim_{x \rightarrow 0} f(x)$.

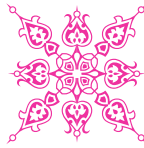

مُربّيات ومسابائل

1 ادرس في كل حالة نهاية التابع f عند أطراف مجموعة تعريفه، وعند اللزوم ادرس النهاية من اليمين ومن اليسار.

$$f(x) = 2 - \frac{4}{x^2} \quad (2) \quad f(x) = \frac{x^3}{x^2 + 1} \quad (1)$$

$$f(x) = x + \frac{1}{1+x} - \frac{1}{x+2} \quad (4) \quad f(x) = x^2 + 3x - \frac{1}{x+3} \quad (3)$$

$$f(x) = \cos x + \frac{1}{x} \quad (6) \quad f(x) = (2x-3)(5-\sqrt{x}) \quad (5)$$

$$f(x) = x^2 + 2x - \frac{1}{x} \quad (8) \quad f(x) = 2x + \sin x \quad (7)$$

$$f(x) = \sqrt{x^2 + 1} + x \quad (10) \quad f(x) = x - 2\sqrt{x} + 3 \quad (9)$$

2 أوجد نهاية التابع f المعين بالعلاقة $f(x) = \frac{2x+1}{x-1}$ عند 1 وعند $-\infty$ وعند $+\infty$ ، ثم أوجد معادلات المستقيمات المقاربة لخطه البياني وبيّن وضع الخط البياني بالنسبة إلى مقارباته الأفقية.

3 أوجد نهاية التابع f المعين بالعلاقة $f(x) = \frac{-2x}{x+1}$ عند $-\infty$ وعند $+\infty$ وعند -1 . ثم أوجد معادلات المستقيمات المقاربة لخطه البياني وبيّن وضع الخط البياني بالنسبة إلى مقارباته الأفقية.

4 f هو التابع المعرف على المجال $]1, +\infty[$ وفق $f(x) = \frac{2x + \sin x}{x-1}$.

① أثبت أنّ $\frac{2x-1}{x-1} \leq f(x) \leq \frac{2x+1}{x-1}$ أيّاً يكن $x > 1$.

② استنتج نهاية f عند $+\infty$.

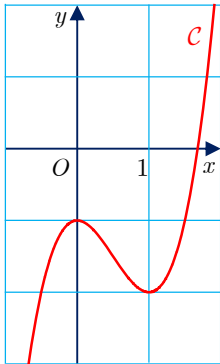

5 ليكن f التابع المعرف على \mathbb{R} وفق $f(x) = 2x^3 - 3x^2 - 1$ وليكن

C خطه البياني المبين في الشكل المرافق.

① ادرس نهاية f عند $-\infty$ وعند $+\infty$.

② احسب $f'(x)$ وادرس إشارته، ثم نظّم جدولاً بتغيرات f .

③ أثبت أنّ المعادلة $f(x) = 0$ تقبل جذراً واحداً فقط. وإذا رمزنا إلى

هذا الجذر بالرمز α ، أثبت أنّ α ينتمي إلى المجال $]1.6, 1.7[$.



لنتعلم البحث معاً

6 تغيير للمنحول

نتأمل التابع f المعرفة على \mathbb{R}^* بالعلاقة $f(x) = \frac{\sin(3x)}{x}$. ادرس نهاية f عند الصفر.

نحو الحل

نحن أمام صيغة عدم تعيين، لماذا؟

بحثاً عن طريق

الطريقة الأولى: نُذكرنا عبارة $f(x)$ بالتابع $x \mapsto \frac{\sin x}{x}$ الذي تساوي نهايته 1 عند الصفر. وهذا

يقودنا إلى التفكير بتغيير للمتحول. أجرِ التغيير $X = 3x$ ، ثم أنجز الحل.

الطريقة الثانية: تمكن كتابة $f(x)$ بالصيغة $f(x) = \frac{\sin(3x) - \sin 0}{x - 0}$ ، وهذه العبارة هي معدل تغير

التابع $x \mapsto \sin 3x$. استقد من ذلك لإيجاد نهاية f عند الصفر.

أنجز الحل واكتبه بلغة سليمة.

7 التابع $x \mapsto \sqrt{ax^2 + bx + c}$

ليكن f التابع المعرفة على \mathbb{R} وفق $f(x) = \sqrt{2x^2 + x + 1}$. وليكن C خطه البياني.

المطلوب هو إثبات أن الخط C يقبل مقارباً مائلاً في جوار $+\infty$ ، وكذلك الأمر في جوار $-\infty$.

نحو الحل

فهم السؤال

■ الحد المسيطر في كثير الحدود $2x^2 + x + 1$ هو $2x^2$ ، فيمكن أن نخمّن أنه، عند القيم الكبيرة

للمتحول x ، يكون $f(x)$ من مرتبة $\sqrt{2}x$. $\sqrt{2x^2} = \sqrt{2}x$

بحثاً عن طريق

$$① \text{ أثبت أن } \lim_{x \rightarrow +\infty} \left(\sqrt{2x^2 + x + 1} - \sqrt{2}x \right) = \frac{\sqrt{2}}{4}$$

$$② \text{ استنتج قيمة } \lim_{x \rightarrow +\infty} \left(f(x) - \left(\sqrt{2}x + \frac{\sqrt{2}}{4} \right) \right)$$

$$③ \text{ أعد الدراسة السابقة في جوار } -\infty.$$

أنجز الحل واكتبه بلغة سليمة.

8 كثير الحدود ذي الدرجة الفردية

من المعلوم أنَّ كثير حدود P من الدرجة n يكتب بالصيغة

$$P(x) = a_n x^n + a_{n-1} x^{n-1} + \dots + a_0 \quad \text{حيث } a_n \neq 0$$

نهدف إلى إثبات أنه إذا كان n عدداً فردياً، قبل P جذراً حقيقياً على الأقل.

 نحو الحل

 فهم السؤال. يتعلق الأمر بإثبات أن للمعادلة $P(x) = 0$ حلاً على الأقل في حالة n فردي. يتبادر

إلى الذهن أن ندرس تغيرات التابع $x \mapsto P(x)$. ولأنَّ التابع P مستمر، يمكن التفكير في إيجاد

عديدين a و b يحققان $P(a) \times P(b) < 0$. أيَّةُ مبرهنة تفيد في تحقيق ما خطر لنا.

 بحثاً عن طريق. لنفترض أولاً أن $a_n > 0$.

■ احسب $\lim_{x \rightarrow -\infty} P(x)$ و $\lim_{x \rightarrow +\infty} P(x)$ مستفيداً من كون العدد n فردياً.

■ استنتج أنه يوجد عدداً حقيقيين a و b يحققان $P(a) > 0$ و $P(b) < 0$.

■ استنتج وجود عدد حقيقي c يحقق $P(c) = 0$.

■ ادرس بالمثل حالة $a_n < 0$.

 أنجز الحل واكتبه بلغة سليمة.



قُدماً إلى الأمام

9 ادرس في كل حالة نهاية التابع f عند a ، وادرس عند الضرورة النهاية من اليمين ومن اليسار.

$$f(x) = \frac{x-4}{x^2-6x+5} \quad a = -\infty, 1, 5, +\infty \quad \textcircled{1}$$

$$f(x) = \frac{x^2-4x-12}{x^2-4} \quad a = -\infty, -2, 2, +\infty \quad \textcircled{2}$$

$$f(x) = \frac{2x^3-x^2-1}{x^2+x-2} \quad a = -\infty, -2, 1, +\infty \quad \textcircled{3}$$

$$f(x) = \frac{1}{x-3} - \frac{2}{x^2-9} \quad a = -\infty, -3, 3, +\infty \quad \textcircled{4}$$

$$f(x) = 2x + \sin^2 x \quad a = -\infty, +\infty \quad \textcircled{6} \quad f(x) = \frac{x^4-1}{x^3-1} \quad a = -\infty, 1, +\infty \quad \textcircled{5}$$

$$f(x) = \frac{\sqrt{x-1}}{x-1} \quad a = 1, +\infty \quad \textcircled{8} \quad f(x) = x^3(2 + \cos x) \quad a = -\infty, +\infty \quad \textcircled{7}$$

10 ليكن g التابع المعرف على \mathbb{R} وفق $g(x) = \frac{1}{3 + 2\sin x}$

① أثبت أن g محدود.

② استنتج كلاً من النهايتين $\lim_{x \rightarrow +\infty} \left(\frac{x + \sin x}{3 + 2\sin x} \right)$ و $\lim_{x \rightarrow +\infty} \left(\frac{x^2}{3 + 2\sin x} \right)$

11 ليكن f التابع المعين بالعلاقة $f(x) = \frac{3x^2 + 6x}{x^2 - x - 2}$

① عيّن \mathcal{D}_f مجموعة تعريف f .

② أوجد الأعداد a و b و c التي تحقق $f(x) = a + \frac{b}{x+1} + \frac{c}{x-2}$ ، أيّا تكن x من \mathcal{D}_f .

③ ادرس نهاية f عند حدود المجالات الثلاثة التي تؤلف \mathcal{D}_f .

12 ليكن f التابع المعين بالعلاقة $f(x) = \frac{x}{(x-1)^2}$

① ادرس نهاية f في جوار 1.

② أوجد مجالاً I مركزه 1 ويحقق $f(x) > 10^6$ ، أيّا تكن x من $I \setminus \{1\}$

13 ادرس في كل حالة نهاية التابع f ، عند a .

$$f(x) = \sqrt{4x^2 + x} + 2x \quad a = -\infty \quad ② \quad f(x) = \sqrt{x^2 + 2x} - x \quad a = +\infty \quad ①$$

$$f(x) = \frac{2x}{\sqrt{x+1} - 1} \quad a = 0 \quad ④ \quad f(x) = \frac{\sqrt{x+1} - 2}{x-3} \quad a = 3 \quad ③$$

$$f(x) = \frac{x+1}{\sqrt{x^2-1}} \quad a = -1, +\infty \quad ⑥ \quad f(x) = \frac{-x + \sqrt{x}}{x-1} \quad a = 1, +\infty \quad ⑤$$

14 ادرس في كل حالة نهاية التابع f .

$$f(x) = \frac{1 - \cos x}{\sin x} \quad a = 0 \quad ② \quad f(x) = \frac{\sin x}{\sqrt{x}} \quad a = 0, +\infty \quad ①$$

$$f(x) = \frac{2 - \sqrt{3x-2}}{\sqrt{2x+5} - 3} \quad a = 2 \quad ④ \quad f(x) = \frac{x \sin x}{1 - \cos x} \quad a = 0 \quad ③$$

15 ليكن g التابع المعرف على المجال $]3, +\infty[$ وفق $g(x) = \frac{3x-1}{x-3}$

① احسب $\lim_{x \rightarrow +\infty} g(x)$ واستنتج $\lim_{x \rightarrow +\infty} g(g(x))$

② أعدّ حساب $\lim_{x \rightarrow +\infty} g(g(x))$ بعد كتابة $g(g(x))$ بدلالة x .

16 ليكن C الخط البياني للتابع f المعروف بالعلاقة $f(x) = ax + b + \frac{c}{x-d}$. جد الأعداد

الحقيقية a و b و c و d علماً أنّ الخواص الآتية محققة:

- المستقيم الشاقولي الذي معادلته $x = 3$ مقارب للخط C .
- المستقيم المائل الذي معادلته $y = 2x - 5$ مقارب للخط C عند $+\infty$ وعند $-\infty$.
- تنتمي النقطة $A(1,2)$ إلى الخط C .

17 فيما يأتي C هو الخط البياني للتابع f الذي ندرسه على مجموعة تعريفه D_f . بيّن، في كل

حالة، إن كان ثمة مستقيمات مقاربة (أفقية أو شاقولية أو مائلة) للخط C .

$$f(x) = -x + 3 + \frac{2}{x^2 + 1} \quad (2) \quad f(x) = \frac{x+1}{x-3} \quad (1)$$

$$f(x) = 1 - x + \frac{3x}{x^2 + 2} \quad (4) \quad f(x) = 1 - \frac{2}{x} + \frac{x}{2} \quad (3)$$

$$f(x) = \frac{x^2 + 2 + \sin x}{x} \quad (6) \quad f(x) = \frac{2x^2 + 5x - 4}{x} \quad (5)$$

$$f(x) = \frac{x^2 - 3x + 1}{x-1} \quad (8) \quad f(x) = \frac{x^2 + 6x + 1}{x^2 - 1} \quad (7)$$

$$f(x) = \frac{3x^3 + 2x - 1}{x^2 + 1} \quad (10) \quad f(x) = \frac{x^3 + 1}{x^2 + 2} \quad (9)$$

مساعدة: في 8 و 9 و 10 فكر باستعمال القسمة الإقليدية لكثيرات الحدود.

18 ليكن f التابع المعروف على \mathbb{R} وفق $f(x) = \sqrt{x^2 + 2x + 4}$.

1. احسب $\lim_{x \rightarrow +\infty} f(x)$ ثم $\lim_{x \rightarrow +\infty} (f(x) - (x+1))$.

b. استنتج وجود مقارب مائل Δ للخط البياني C للتابع f في جوار $+\infty$.

c. ادرس الوضع النسبي للمقارب Δ والخط C .

2. احسب $\lim_{x \rightarrow -\infty} f(x)$.

b. أثبت وجود عدد حقيقي a يحقق $\lim_{x \rightarrow -\infty} \frac{f(x)}{x} = a$ وأنّ نهاية $f(x) - ax$ عند $x \mapsto f(x) - ax$

$-\infty$ عدد حقيقي b.

c. استنتج وجود مقارب مائل Δ' للخط البياني C للتابع f في جوار $-\infty$.

19 ليكن C الخط البياني للتابع f المعروف على \mathbb{R} وفق $f(x) = \sqrt{x^2 + 4x + 5}$.

1. احسب $\lim_{x \rightarrow +\infty} f(x)$.

2. اكتب ثلاثي الحدود $x^2 + 4x + 5$ بالصيغة القانونية، (متمماً إلى مربع كامل).

b. استنتج وجود مقارب مائل للخط البياني C للتابع f في جوار $+\infty$. اكتب معادلته.

20 ليكن C الخط البياني للتابع f المعروف على \mathbb{R} وفق $f(x) = x + \sqrt{x^2 + 1}$.

- ① ادرس نهاية f عند $-\infty$. اشرح التأويل الهندسي لهذه النتيجة.
- ② أثبت أن المستقيم Δ الذي معادلته $y = 2x$ مقارب للخط C في جوار $+\infty$.
- ③ ادرس الوضع النسبي للمقارب Δ والخط C .

21 ليكن C الخط البياني للتابع f المعروف على \mathbb{R} وفق $f(x) = x + \sqrt{|4x^2 - 1|}$.

- ① ادرس نهاية f عند $-\infty$ وعند $+\infty$.
- ② a . احسب $\lim_{x \rightarrow +\infty} (f(x) - 3x)$
- b . احسب $\lim_{x \rightarrow -\infty} (f(x) + x)$
- ③ a . استنتج أن الخط C يقبل مستقيمين مقاربين مائلين Δ_1 و Δ_2 يُطلب إيجاد معادلتيهما.
- b . ادرس الوضع النسبي للخط C وكل من المقاربين Δ_1 و Δ_2 .

22 ليكن C الخط البياني للتابع f المعروف على \mathbb{R} وفق $f(x) = \sqrt{4x^2 - 4x + 3}$.

- ① ادرس نهاية f عند $+\infty$ وعند $-\infty$.
- ② a . اكتب $4x^2 - 4x + 3$ بالشكل القانوني.
- b . ادرس نهاية التابع h المعروف وفق $h(x) = f(x) - \sqrt{(2x-1)^2}$ عند $-\infty$ وعند $+\infty$.
- c . استنتج أن الخط C يقبل مستقيمين مقاربين مائلين يُطلب إيجاد معادلتيهما.
- ③ أثبت أن الخط C يقع فوق كل من هذين المقاربين.

23 ليكن C الخط البياني للتابع f المعروف على \mathbb{R} وفق $f(x) = x + \frac{x}{\sqrt{x^2 + 9}}$.

- ① a . أثبت أن المستقيم Δ الذي معادلته $y = x + 1$ مقارب للخط C في جوار $+\infty$.
 - b . ادرس الوضع النسبي للمقارب Δ والخط C .
 - ② أصبح أن المستقيم Δ' الذي معادلته $y = x - 1$ مقارب للخط C في جوار $-\infty$ ؟
- 24** ليكن f التابع المعروف على \mathbb{R} وفق $f(x) = x^3 + x + 1$. احسب $f(-1)$ و $f(0)$ ثم أثبت

وجود عدد حقيقي وحيد c من المجال $]-1, 0[$ يحقق $f(c) = 0$.

25 ليكن f التابع المعروف على $\mathbb{R} \setminus \{-1\}$ وفق $f(x) = \frac{x^3}{x+1}$.

- ① أثبت أن f متزايد تماماً على المجال $[-\frac{3}{2}, -1[$.
- ② نظم جدولاً بتغيرات f على المجال $[-\frac{3}{2}, -1[$.
- ③ أوجد $f\left(-\frac{3}{2}\right)$ وأثبت أن للمعادلة $f(x) = 10$ حلاً وحيداً في المجال $[-\frac{3}{2}, -1[$.

26 ليكن f التابع المعرف على $I = [0, 3]$ وفق $f(x) = x^2 - 2x - 3$.

- ① ادرس تغيرات f ونظّم جدولاً بها.
- ② استنتج قيم x التي تحقق $f(x) = 0$.
- ③ عيّن $f([0, 3[)$.

27 ليكن f التابع المعرف على \mathbb{R} وفق $f(x) = 1 - \frac{1}{x^2 + 1}$. أثبت أنّ f مستمر على \mathbb{R} وعيّن $f(\mathbb{R})$.

28 ليكن f التابع المعرف على \mathbb{R} وفق:

$$f(x) = \begin{cases} x^2 \cos\left(\frac{1}{x}\right) & : x \neq 0 \\ 0 & : x = 0 \end{cases}$$

- ① احسب نهاية f عند الصفر.
- ② هل f مستمر عند الصفر؟ هل هو مستمر على \mathbb{R} ؟ علّل إجابتك.

29 ليكن f التابع المعرف على \mathbb{R} وفق:

$$f(x) = \begin{cases} \frac{1 - \sqrt{x^2 + 1}}{x} & : x \neq 0 \\ m & : x = 0 \end{cases}$$

ما قيمة m التي تجعل f مستمراً على \mathbb{R} ؟

30 يرمز $E(x)$ إلى الجزء الصحيح للعدد الحقيقي x . ليكن f التابع المعرف على المجال $[0, 2]$ وفق $f(x) = x - E(x)$.

- ① ارسم الخط البياني للتابع f على المجال $[0, 2]$.
- ② هل f مستمر على المجال $[0, 2]$ ؟

31 يرمز $E(x)$ إلى الجزء الصحيح للعدد الحقيقي x . ليكن f التابع المعرف على المجال $[0, 2]$ وفق

$$f(x) = E(x) + (x - E(x))^2$$

- ① اكتب $f(x)$ بعبارة مستقلة عن $E(x)$ (لا تحوي $E(x)$).
- ② أثبت أنّ f مستمر على المجال $[0, 2]$ ؟

32 في معلم متجانس، C هو الخط البياني للتابع f المعرفة على $[0, \pi]$ وفق $f(x) = \sin x$.

و d هو المستقيم الذي معادلته $y = \frac{1}{2}x$.

① a . ارسم كلاً من C و d .

b . يبدو أن للمعادلة $\sin x = \frac{1}{2}x$ حلاً وحيداً α في المجال $[0, \pi]$. استند من الرسم لإيجاد

مجال صغير ينتمي إليه α .

② نرمز بالرمز g إلى التابع المعرفة على $[0, \pi]$ وفق $g(x) = \sin x - \frac{1}{2}x$.

a . احسب $g'(x)$ وأثبت أن $g'(x)$ ينعدم عند $x = \frac{\pi}{3}$.

b . نظم جدولاً بتغيرات g .

③ استنتج مما سبق أن المعادلة $\sin x = \frac{1}{2}x$ تقبل حلاً وحيداً α في المجال $[0, \pi]$.

33 ليكن f تابعاً مستمراً ومعرفةً على المجال $I = [0, 1]$ ويحقق $f(x) \in I$ ، أيًا يكن x من I .

نرمز بالرمز k إلى التابع المعرفة على I وفق $k(x) = f(x) - x$. بتطبيق مبرهنة القيمة

الوسطى على التابع k ، أثبت وجود عدد حقيقي a من I يحقق $f(a) = a$.

34 مجموعة توابع مستمرة

ليكن m عدداً حقيقياً، وليكن C_m الخط البياني للتابع f_m المعرفة على \mathbb{R} وفق:

$$f_m(x) = x^3 + mx^2 - 8x - m$$

① a . أثبت أن الخطين البيانيين C_0 و C_1 يتقاطعان في نقطتين A و B . أوجد إحداثيات هاتين النقطتين.

b . استنتج أن جميع الخطوط البيانية C_m تمر بالنقطتين A و B .

② أوجد نهاية f_m عند $+\infty$ و عند $-\infty$.

③ استنتج مما سبق أن للمعادلة $f_m(x) = 0$ ثلاثة حلول متميزة في \mathbb{R} ، أيًا يكن العدد m .

35 ليكن f تابعاً مستمراً واشتقاقياً على المجال $I = [0, 1]$ ويحقق الشرطين:

▪ أيًا كان x من I كان $f(x)$ من I .

▪ وأيًا كان x من $]0, 1[$ كان $f'(x) < 1$.

أثبت أن للمعادلة $f(x) = x$ حلاً وحيداً في I .

36

ليكن f التابع المعرف على \mathbb{R} وفق $f(x) = \sqrt{1+x^2}$. وليكن C خطه البياني في معلم متجانس $(O; \vec{i}, \vec{j})$.

① أثبت أن للخط C محور تناظر.

② ادرس نهاية f عند $+\infty$ وعند $-\infty$.

③ أثبت أن $f(x) - x = \frac{1}{x + \sqrt{1+x^2}}$ ، أيًا يكن x من \mathbb{R} . استنتج أن C يقبل مقارباً مائلاً

d في جوار $+\infty$. عيّن الوضع النسبي للخط C ومقاربه d .

④ ليكن C' الخط البياني للتابع g المعرف على \mathbb{R} وفق $g(x) = -f(x)$ ، وليكن

$\mathcal{H} = C \cup C'$. أثبت أن معادلة \mathcal{H} هي $y^2 - x^2 = 1$.

⑤ نعلم معلماً جديداً $(O; \vec{u}, \vec{v})$ حيث $\vec{u} = \frac{\sqrt{2}}{2}(\vec{i} + \vec{j})$ و $\vec{v} = \frac{\sqrt{2}}{2}(-\vec{i} + \vec{j})$. لتكن M

نقطة إحداثياتها (x, y) في المعلم $(O; \vec{i}, \vec{j})$ وإحداثياتها (X, Y) في المعلم $(O; \vec{u}, \vec{v})$. أوجد

x و y بدلالة X و Y . ارسم الخط \mathcal{H} في المعلم $(O; \vec{u}, \vec{v})$.

37

تابع القيمة المطلقة: تغيرات. حل معادلة

ليكن C الخط البياني للتابع f المعرف على $D_f = \mathbb{R} \setminus \{-1, +1\}$ وفق:

$$f(x) = |x+1| + \frac{x}{x^2-1}$$

① a . اكتب $f(x)$ بصيغة لا تحوي قيمةً مطلقة.

b . ادرس نهاية f عند حدود مجالات D_f . ثم أوجد $f'(x)$ وادرس إشارته على كل من مجالات D_f .

② ادرس تغيرات f ونظّم جدولاً بها.

③ a . تحقق من أن المستقيمين اللذين معادلتاهما $y = x+1$ و $y = -x-1$ هما، بالترتيب، مقاربان مائلان للخط البياني C عند $+\infty$ وعند $-\infty$. ادرس وضع C بالنسبة إلى هذين المقاربين.

b . أوجد معادلةً للمماس T للخط البياني C في النقطة A منه علماً أن فاصلة A تساوي الصفر.

c . ارسم T ومقاربي C ثم ارسم C .

④ أثبت أن للمعادلة $f(x) = 0$ حلاً وحيداً α في المجال $]-1, 1[$ وأوجد مجالاً طوله 10^{-1} تنتمي إليه α .

في معلم متجانس (O, \vec{i}, \vec{j}) ، لدينا النقطتان الثابتتان $A(-3, 4)$ و $B(2, 1)$ والنقطة المتحركة

$M(x, 0)$. نقرن بالنقطة M النقطة M' التي نعرفها كما يلي:

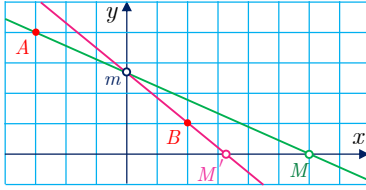

■ يقطع المستقيم (AM) المحور $(O; \vec{j})$ في m .

■ يقطع المستقيم (Bm) المحور $(O; \vec{i})$ في M' .

نرمزُ إلى فاصلة M' بالرمز $f(x)$.

① بدون حساب، خمنُ نهاية f عند $+\infty$.

② أثبت أن $f(x) = \frac{8x}{3x-3}$ عندما تختلف x عن 1 وعن -3 ، ثم استنتج نهاية f عند

$+\infty$.

③ a. ادرس نهاية f عند $-\infty$. ما التأويل الهندسي لهذه النتيجة؟

b. ادرس نهاية f عند $x = 1$. ما التأويل الهندسي لهذه النتيجة؟

④ عندما $x = -3$ ، يكون المستقيم (AM) موازياً (O, \vec{j}) وتكون m « في اللانهاية ». يمكن

أن نقول في هذه الحالة أن (Bm) يوازي (O, \vec{j}) وأن M' تقع في $(2, 0)$. نعرّف عندئذ

التابع g وفق $g(x) = f(x)$ عندما تختلف x عن 1 وعن -3 ، و $g(-3) = 2$. لماذا

يكون g مستمراً عند -3 ؟

ملاحظة: نقول في هكذا حالة إننا مددنا استمرار g ليشمل $x = -3$.

3

التوابع : الاشتقاق

1 تعاريف (تذكرة)

2 مشتقات بعض التوابع المألوفة (تذكرة)

3 تطبيقات الاشتقاق

4 اشتقاق تابع مركب

5 المشتقات من مراتب عليا

البابليون وحساب الجذر التربيعي

كانت مسألة حساب الجذر التربيعي \sqrt{A} لعدد موجب A تُعدُّ مسألة مهمّة منذ القدم. المطلوب إذن حساب الحلّ الموجب للمعادلة $f(x) = 0$ حيث $f(x) = x^2 - A$ ، وفي غالب الأحيان لا نعرف إلاّ قيمة تقريبية x^* لهذا الحل نفترض أنها أكبر من \sqrt{A} ، ولكن هل يمكننا انطلاقاً من x^* تعيين قيمة تقريبية أخرى x^{**} تكون أقرب إلى \sqrt{A} من سابقتها x^* ؟ نرى من الشكل أنّ المماس T في $M(x^*, f(x^*))$ للخط البياني C_f يقطع محور الفواصل في نقطة فاصلتها x^{**} تكون أقرب إلى \sqrt{A} من x^* .

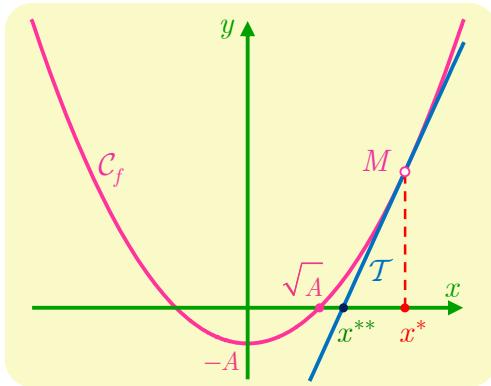

معادلة المماس T في M هي

$$y = 2xx^* - x^{*2} - A$$

وهو يقطع محور الفواصل في النقطة التي فاصلتها

$$x^{**} = \frac{1}{2} \left(x^* + \frac{A}{x^*} \right)$$

وعليه يكون x^{**} المحسوب هكذا تقريباً أفضل للجذر التربيعي \sqrt{A} من x^* .

في حالة $A = 2$ يمكننا انطلاقاً من $x^* = 2$ حساب تقريبات متتالية للعدد $\sqrt{2}$ كما يأتي

x^*	2	$\frac{3}{2}$	$\frac{17}{12}$	$\frac{577}{408}$
x^{**}	$\frac{3}{2}$	$\frac{17}{12}$	$\frac{577}{408}$	$\frac{665857}{470832}$
$x^{**} - \sqrt{2} \approx$	0.0858	0.00245	0.000002	0.000000000002

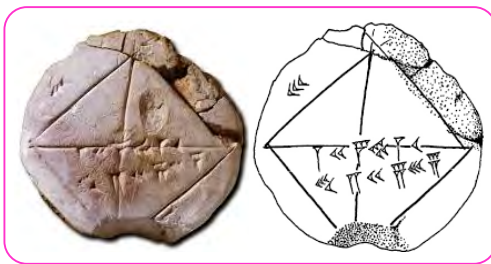

هذه الطريقة كانت معروفة للبابليين منذ حوالي ثلاثة آلاف سنة، وتسمّى الخوارزمية البابليّة، ونجد في الشكل المجاور رُقماً حجرياً بابلياً رمزه YBC-7289 نُقش عليه $\sqrt{2}$ و $1/\sqrt{2}$ بالكتابة المسماة بالأساس الستيني وهو ما كان معتمداً في ذلك الحين.

التابع : الاشتقاق

تعاريف (تذكرة)



في كل هذه الوحدة سنرمز بالرمز D_f إلى مجموعة تعريف تابع f وبالرمز C_f إلى الخط البياني للتابع f في معلم متجانس.

1.1. العدد المشتق والتابع المشتق

تعريف 1



ليكن f تابعاً معرفاً على مجال I محتوي في D_f ، ولتكن a نقطة من I . نقول إن ℓ هو **العدد المشتق للتابع f عند a** إذا وفقط إذا تحقق واحد من الشرطين الآتيين:

■ العدد ℓ هو نهاية التابع $h \mapsto \frac{f(a+h) - f(a)}{h}$ عندما تسعى h إلى الصفر مع بقاء

$a+h$ في I .

■ العدد ℓ هو نهاية التابع $x \mapsto \frac{f(x) - f(a)}{x - a}$ عندما تسعى x إلى a مع بقائها في $I \setminus \{a\}$.

يُرمز إلى العدد المشتق للتابع f في a بالرمز $f'(a)$.

• عندما يقبل f عدداً مشتقاً في a ، نقول إن f **اشتقائي في a** .

• عندما يكون f اشتقاقياً عند كل نقطة من مجال I ، نقول إن f **اشتقائي على I** .

تعريف 2



ليكن f تابعاً اشتقاقياً على مجال I . **التابع المشتق** للتابع f على I هو التابع f' الذي يقرن بكل a من I ، العدد المشتق $f'(a)$.

يمكن أن يعرف f' على اجتماع مجالات وليس على مجال واحد فحسب. فمثلاً: التابع المشتق



للتابع $f : x \mapsto \frac{1}{x}$ المعرفة على $D =]-\infty, 0[\cup]0, +\infty[$ ، هو التابع f' المعرفة على D نفسها

وفق $f'(x) = -\frac{1}{x^2}$.

2.1. المماس والتقريب التآلفي المحلي

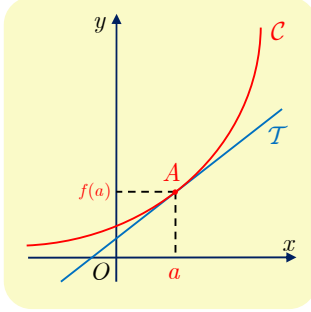

ليكن C الخط البياني لتابع f اشتقاقي عند النقطة a ، وليكن T المماس للمنحني C في النقطة $A(a, f(a))$ ، إن T هو المستقيم المار بالنقطة A و ميله يساوي $f'(a)$. (انظر الشكل المجاور) وتكون $y = f'(a)(x - a) + f(a)$ معادلةً للمماس T .

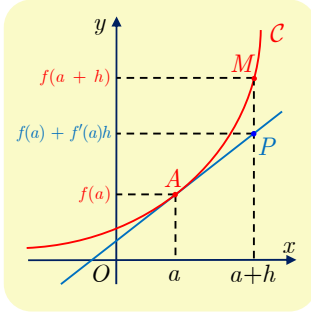

يظهر من الرسم أنَّ المستقيم T قريب من المنحني C في جوار النقطة A ، ويمكننا إذن أن نستبدل بالمنحني C المستقيم T بقرب النقطة A . بعبارة أخرى نستبدل محلياً بالتابع $x \mapsto f(x)$ التابع التآلفي $x \mapsto f(a) + f'(a)(x - a)$ أي إننا نستبدل بالعدد الحقيقي $f(a + h)$ العدد الحقيقي $f(a) + hf'(a)$ عندما تكون h قريبة من الصفر.

تكريساً للفهم

ما فائدة التقريب التآلفي المحلي؟

■ في الحالة العامة، حساب $f(a) + h \times f'(a)$ أسهل من حساب $f(a + h)$ ، لأنَّ المقدار $f(a) + h \times f'(a)$ كثير حدود من الدرجة الأولى بالمتحول h ، فالحساب يتطلب فقط عملية ضربٍ وعملية جمع.

مثال فعلى سبيل المثال، التابع $f : x \mapsto \sin x$ اشتقاقي على \mathbb{R} ، و $f(0) = \sin 0 = 0$ و $f'(0) = \cos(0) = 1$. إذن لحساب قيمة التقريبية للعدد $\sin(h)$ في حالة قيمة صغيرة للعدد h نستعمل $f(a + h) \approx f(a) + h \times f'(a)$ فنجد $\sin(h) \approx h$. إذن

$$\sin(0.1) \approx 0.1$$

أمَّا الآلة الحاسبة فتعطي : $\sin(0.1) = 0.099833$!.

عندما يكون f اشتقاقياً عند a ، يمكن أن نكتب $f(a + h) = f(a) + hf'(a) + h\varepsilon(h)$ و $\varepsilon(h) \mapsto h$ هو تابعٌ للمتحول h يحقق $\lim_{h \rightarrow 0} \varepsilon(h) = 0$.

في الحقيقة يكفي أن نضع

$$\varepsilon(h) = \frac{f(a+h) - f(a)}{h} - f'(a)$$

ثم نستفيد من تعريف العدد المشتق.

وبالعكس، إذا أمكن كتابة $f(a+h) = f(a) + h\ell + h\varepsilon(h)$ حيث ℓ عدد حقيقي و $\lim_{h \rightarrow 0} \varepsilon(h) = 0$ ،

عندئذ يكون ℓ العدد المشتق للتابع f عند a .

إحدى صفات القطع المكافئ

مثال

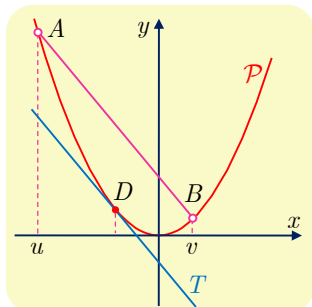

ليكن P الخط البياني للتابع f المعرفة على \mathbb{R} وفق $f(x) = x^2$ ولتكن A و B نقطتين من P فاصلتهما بالترتيب u و v ($u \neq v$)، ولتكن D النقطة من P التي فاصلتها $\frac{u+v}{2}$. أثبت أن المماس T المار بالنقطة D للقطع P يوازي المستقيم (AB) .

علينا إثبات توازي مستقيمين. ولأنهما لا يوازيان محور الترتيب، يكفي إثبات تساوي ميليهما، أو



إثبات الارتباط الخطي للشعاعين الموجهين لهما.

الحل

ليكن m_1 ميل المستقيم (AB) عندئذ $m_1 = \frac{y_B - y_A}{x_B - x_A} = \frac{v^2 - u^2}{v - u} = v + u$ وليكن m_2 ميل

المماس T . لأن $f'(x) = 2x$ استنتجنا $m_2 = f'\left(\frac{u+v}{2}\right) = u + v$ إذن $m_1 = m_2$ فالمستقيمان

(AB) و T متوازيان، وهي النتيجة المطلوبة.

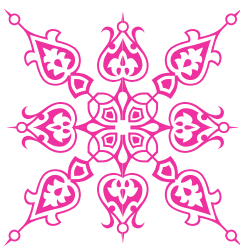

2 مشتقات بعض التوابع المألوفة (تذكرة)

1.2. عمليات على المشتقات

مبرهنة 1

ليكن u و v تابعين اشتقاقيين على D (D هي مجال أو اجتماع مجالات)، وليكن k عدداً حقيقياً. عندئذ يكون كلٌّ من ku و $u + v$ و uv اشتقاقياً على D ويكون:

$$(uv)' = u'v + uv' \text{ و } (u + v)' = u' + v' \text{ و } (ku)' = k u'$$

وعندما لا ينعلم v في D يكون $\frac{1}{v}$ و $\frac{u}{v}$ تابعين اشتقاقيين على D ويكون:

$$\left(\frac{u}{v}\right)' = \frac{u'v - uv'}{v^2} \text{ و } \left(\frac{1}{v}\right)' = -\frac{v'}{v^2}$$

وعلى الخصوص، التوابع كثيرات الحدود اشتقاقية على \mathbb{R} . والتوابع الكسرية اشتقاقية على مجموعة تعريفها

2.2. مشتقات توابع مرجعية

التابع	المشتق	ملاحظات
$x \mapsto mx + p$	$x \mapsto m$	
$x \mapsto x^n$	$x \mapsto nx^{n-1}$	$n \in \mathbb{N}^*$
$x \mapsto \frac{1}{x^n}$	$x \mapsto -\frac{n}{x^{n+1}}$	$n \in \mathbb{N}^*, x \neq 0$
$x \mapsto \sqrt{x}$	$x \mapsto \frac{1}{2\sqrt{x}}$	$x \in]0, +\infty[$
$x \mapsto \sin x$	$x \mapsto \cos x$	$x \in \mathbb{R}$
$x \mapsto \cos x$	$x \mapsto -\sin x$	$x \in \mathbb{R}$

3.2. مشتقات كثيرات الحدود

ليكن P هو كثير حدود معرف على \mathbb{R} وفق $P(x) = a_n x^n + a_{n-1} x^{n-1} + \dots + a_1 x + a_0$. لحساب $P'(x)$ ، نشتق كل حد على حده ثم نجمع الحدود الناتجة. فنجد

$$P'(x) = na_n x^{n-1} + (n-1)a_{n-1} x^{n-2} + \dots + a_1$$

عَيِّن مجموعة تعريف كلِّ من التوابع الآتية، والمجموعة التي يقبل عليها الاشتقاق، ثمَّ احسب تابعه المشتق.

$$\begin{aligned} f(x) &= \frac{x^3 - 5x^2 + x - 1}{4} & \text{1} \\ g(x) &= \frac{1}{x^2 + x + 1} & \text{2} \\ h(x) &= \frac{x^2 + x + 2}{x^2 + x} & \text{3} \\ k(x) &= x^2 \cos x & \text{4} \end{aligned}$$

الجل

1 التابع f كثيرُ حدود، فهو معرّف على \mathbb{R} واشتقاقي على \mathbb{R} و $f'(x) = \frac{1}{4}(3x^2 - 10x + 1)$.

2 أياً يكن العدد الحقيقي x يكن $x^2 + x + 1 \neq 0$ ، فالتابع g تابعٌ كسري معرف على \mathbb{R} وهو من ثمَّ اشتقاقي عليها. g هو من الصيغة $\frac{1}{v}$ فمشتقه هو من الصيغة $-\frac{v'}{v^2}$ ، إذن

$$g'(x) = -\frac{2x + 1}{(x^2 + x + 1)^2}$$

3 التابع h تابعٌ كسري، وهو معرفٌ (ومن ثمَّ اشتقاقي) على $\mathbb{R} \setminus \{-1, 0\}$. ولأنَّ له الصيغة $\frac{u}{v}$ فلمشتقه الصيغة $\frac{u'v - uv'}{v^2}$ ، إذن:

$$h'(x) = \frac{(2x + 1)(x^2 + x) - (x^2 + x + 2)(2x + 1)}{(x^2 + x)^2} = -\frac{2(2x + 1)}{(x^2 + x)^2}$$

4 التابع k هو جداء ضرب تابعين: $u : x \mapsto x^2$ و $v : x \mapsto \cos x$ وكلُّ منهما اشتقاقي على \mathbb{R} ، فالتابع k اشتقاقي على \mathbb{R} ومشتقه من الصيغة $u'v + uv'$ ، إذن:

$$k'(x) = 2x \times \cos x + x^2(-\sin x) = 2x \cos x - x^2 \sin x$$

تكريساً للفهم



لماذا تكون البرهنة 1 غير مُجدية أحياناً عندما ندرس قابلية الاشتقاق في نقطة؟



■ لأنها لا تعطي سوى شروطاً كافية. على سبيل المثال، لإيجاد مشتق uv ، تنص البرهنة على أنّه إذا كان u و v اشتقاقيين على D ، كان uv اشتقاقياً على D . لكنها لا تقول: إذا لم يكن u أو v اشتقاقياً على D ، فلن يكون uv اشتقاقياً على D . وعليه، قد يكون الجداء uv اشتقاقياً عند نقطة دون أن يكون u أو v اشتقاقياً في تلك النقطة.

مثال

لنتأمل التابع f المعروف على $[0, +\infty[$ وفق $f(x) = x\sqrt{x}$. إن f هو جداء ضرب التابعين: $x \mapsto x$ الاشتقاقي على \mathbb{R} و $x \mapsto \sqrt{x}$ الاشتقاقي على $[0, +\infty[$. إذن f اشتقاقي على $[0, +\infty[$ ولدينا

$$f'(x) = 1 \times \sqrt{x} + x \times \frac{1}{2\sqrt{x}} = \frac{3\sqrt{x}}{2}$$

تؤكد المبرهنة على وجود f' على $[0, +\infty[$ ، لكنها لا تنفي قابلية الاشتقاق عند الصفر. لدراسة الاشتقاق عند الصفر، نعود إلى تعريف العدد المشتق: فنلاحظ أن

$$\frac{f(h) - f(0)}{h} = \frac{h\sqrt{h}}{h} = \sqrt{h}$$

إذن $\lim_{h \rightarrow 0} \frac{f(h) - f(0)}{h} = 0$ والتابع f اشتقاقي عند الصفر و $f'(0) = 0$.

تدريب

① فيما يأتي C_f هو الخط البياني لتابع f . اكتب معادلةً لمماس C_f في النقطة A من C_f التي فاصلتها 4.

$$f(x) = x^2 \quad \text{②} \quad f(x) = \frac{1}{x} \quad \text{①}$$

$$f(x) = \frac{1}{x+1} \quad \text{④} \quad f(x) = \sqrt{2x+1} \quad \text{③}$$

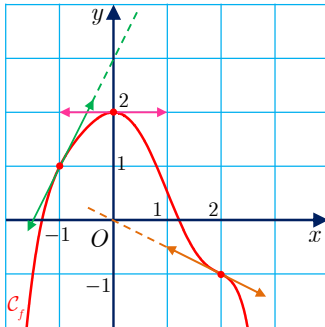

② في الشكل المرافق، C_f هو الخط البياني لتابع f . تأمل الشكل وأجب عن الأسئلة الآتية:

① عيّن ما كلاً من $f(0)$ و $f(2)$ و $f(-1)$ و $f'(0)$ و $f'(2)$ و $f'(-1)$.

② ما عدد حلول المعادلة $f(x) = 0$ ؟ أعطِ عددين صحيحين متتاليين يحصران كلاً من حلول المعادلة $f(x) = 0$.

③ فيما يأتي، احسب التابع المشتق للتابع f مبيّناً المجموعة التي تحسب المشتق عليها.

$$f(x) = x^4 - 2x\sqrt{x} \quad \text{③} \quad f(x) = \frac{x^2 + 3x - 1}{4} \quad \text{②} \quad f(x) = \frac{2}{3}x^3 - \frac{1}{2}x^2 + x - \frac{\sqrt{2}}{3} \quad \text{①}$$

$$f(x) = \frac{x+1}{\sqrt{x}} \quad \text{⑥} \quad f(x) = \frac{x-1}{x^2-4} \quad \text{⑤} \quad f(x) = \frac{2}{x+1} - x \quad \text{④}$$

$$f(x) = \frac{\sin x}{\cos x} \quad \text{⑨} \quad f(x) = \frac{\sin x}{x} \quad \text{⑧} \quad f(x) = x \cos x \quad \text{⑦}$$

$$f(x) = \frac{1 + \sin x}{2 + \cos x} \quad \text{⑫} \quad f(x) = \frac{\cos x}{\sin x - 1} \quad \text{⑪} \quad f(x) = \sin x \cos x \quad \text{⑩}$$

تطبيقات الاشتقاق

1.3. اطراد تابع اشتقائي (تذكرة)

مبرهنة 2

ليكن f تابعاً اشتقاقياً على مجال I ، تابعه المشتق f' .

① إذا كان f' موجباً تماماً على I (باستثناء عدد منته من النقاط التي قد ينعدم عندها) كان f متزايداً تماماً على I .

② إذا كان f' سالباً تماماً على I (باستثناء عدد منته من النقاط التي قد ينعدم عندها) كان f متناقصاً تماماً على I .

③ إذا كان f' معدوماً على I كان f ثابتاً على I .

ملاحظة: في حالة تابع g ، نصطلح أن نكتب « $g > 0$ على I » دلالة على أن « $g(x) > 0$ أيأ كانت x من I ».

صياغة مكافئة: في نص المبرهنة السابقة، ما ورد في ① و ② يكافئ الآتي:

① إذا كان $f' \geq 0$ على I ، ولا ينعدم على أي مجال جزئي من I ، كان f متزايداً تماماً على I .

② إذا كان $f' \leq 0$ على I ، ولا ينعدم على أي مجال جزئي من I ، كان f متناقصاً تماماً على I .

2.3. القيم الحدية (تذكرة)

تعريف 3

ليكن f تابعاً معرفاً على مجال I ولتكن c نقطة من I . نقول إن القيمة $M = f(c)$ **قيمة كبرى محلياً** للتابع f يبلغها عند النقطة c إذا وُجدَ مجال مفتوح J يضم النقطة c ويحقق الشرط

$$\forall x \in J \cap I, \quad f(x) \leq f(c)$$

ونعرّف بأسلوب مماثل، القيمة الصغرى محلياً للتابع f ، إذ نقول إن القيمة $m = f(d)$ **قيمة صغرى محلياً** للتابع f يبلغها عند النقطة d من I ، إذا وُجدَ مجال مفتوح J يضم النقطة d

ويحقق الشرط

$$\forall x \in J \cap I, \quad f(d) \leq f(x)$$

نقول إن القيمة $f(a)$ **قيمة حدية محلياً** للتابع f إذا كانت قيمة كبرى محلياً أو صغرى محلياً.

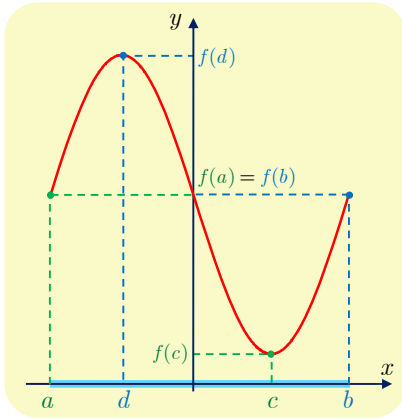

مثال في الشكل المجاور، f تابع اشتقاقي على المجال

$I = [a, b]$ ، و c و d نقطتان من المجال I .

القيمتان $f(a)$ و $f(c)$ قيمتان صغيرتان محلياً. والقيمتان

$f(d)$ و $f(b)$ قيمتان كبيرتان محلياً.

لاحظ كيف أنّ $A = f(a) = f(b)$ هي في آن معاً

قيمة كبرى محلياً يبلغها التابع عند b ، وقيمة صغرى

محلياً يبلغها التابع عند a .

مبرهنة 3



ليكن f تابعاً اشتقاقياً على مجالٍ مفتوح I ، ولتكن c نقطة من I .

① إذا كانت $f(c)$ قيمة كبرى (أو صغرى) محلياً، كان $f'(c) = 0$.

② إذا انعدم f' عند c وغير إشارته عندها، كانت $f(c)$ قيمة حدية (كبرى أو صغرى) محلياً

للتابع f .



إذن في شروط المبرهنة، إذا كانت $f(c)$ قيمة حدية (كبرى أو صغرى)، كان المماس للخط

البياني للتابع f في النقطة $(c, f(c))$ أفقياً.

3.3. حل المعادلات

مبرهنة 4



ليكن f تابعاً اشتقاقياً على مجال $I = [a, b]$. لنفترض أنّ $f' \geq 0$ على I ، ولا ينعدم على أي مجال

جزئي من I ، عندئذٍ أيّاً كان k من المجال $[f(a), f(b)]$ ، كان للمعادلة $f(x) = k$ حلٌّ وحيد في

المجال $[a, b]$.

الإثبات

استناداً إلى فرضيات المبرهنة يكون f مستمراً ومتزايداً تماماً على I ، وهذه نتيجة من دراستنا في الوحدة

السابقة.



لاحظ بالمثل أنّه إذا كان $f' \leq 0$ على I ، ولا ينعدم على أي مجال جزئي من I ، عندئذٍ أيّاً

كان k من المجال $[f(a), f(b)]$ ، كان للمعادلة $f(x) = k$ حلٌّ وحيد في المجال $[a, b]$. وكذلك يمكن

أن نكتفي بافتراض f مستمراً على المجال المغلق $[a, b]$ واشتقاقياً على $]a, b[$ ، ومشتقه لا يغير إشارته

على هذا المجال.

تكريساً للفهم

لماذا كان الشرط « I مجال » ضرورياً في البرهنة 2؟

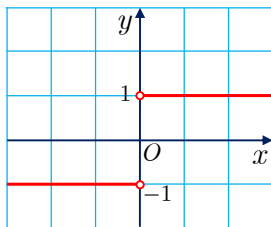

- على سبيل المثال، التابع f المعروف وفق $f(x) = -1$ عندما $x < 0$ و $f(x) = 1$ عندما $x > 0$ ، اشتقاقي على \mathbb{R}^* ، و $f'(x) = 0$ أيّاً كانت x من \mathbb{R}^* . ومع ذلك فإن f ليس ثابتاً.

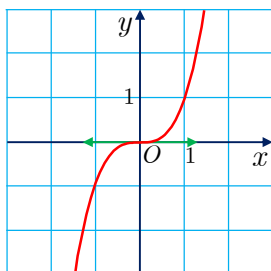

لماذا لا يكون الشرط « $f'(c) = 0$ » شرطاً كافياً في البرهنة 3؟

- لأنه، على سبيل المثال، التابع f المعروف وفق $f(x) = x^3$ ، يحقق $f'(0) = 0$. ومع ذلك فإن $f(0)$ ليست قيمة كبرى محلياً (ولا قيمة صغرى محلياً) للتابع. « لأن f' لا يغير إشارته عند الصفر ».

كيف نحدد مواقع حلول معادلة $f(x) = 0$ ؟

- لإثبات أن المعادلة $f(x) = 0$ تقبل حلاً وحيداً α في مجال I (محدود أو غير محدود، مغلق أو مفتوح)، يكفي إثبات أن « f مطرد تماماً ويوجد عدنان a و b في I يجعلان $f(a)$ و $f(b)$ من إشارتين مختلفتين » أي « $f(a) \times f(b) < 0$ ».

في الحقيقة، عندما يكون $f(a) \times f(b) < 0$ ، يكون الصفر محصوراً تماماً بين $f(a)$ و $f(b)$ ، عندها وحسب البرهنة 4، يوجد α محصوراً تماماً بين a و b ومحققاً $f(\alpha) = 0$. وهذا إثبات لوجود حل α للمعادلة $f(x) = 0$. أما وحدانية الحل فهي بسبب الاطراد التام للتابع.

مثال . دراسة التابع $f : x \mapsto \tan x$

- مجموعة التعريف:** تذكر أنّ $\tan x = \frac{\sin x}{\cos x}$. إذن $\tan x$ غير معرف عندما $\cos x = 0$ ، أي في حالة $x = \frac{\pi}{2} + k\pi$ حيث $k \in \mathbb{Z}$. إذن

$$\mathcal{D}_f = \mathbb{R} \setminus \left\{ \frac{\pi}{2} + k\pi : k \in \mathbb{Z} \right\}$$

- مجموعة الدراسة:** أيّاً كانت x من \mathcal{D}_f ، كان $-x$ من \mathcal{D}_f وكان

$$f(-x) = \tan(-x) = \frac{\sin(-x)}{\cos(-x)} = -\tan x = -f(x)$$

فالتابع f فردي، فخطّه البياني C_f في معلم متجانس متناظر بالنسبة إلى المبدأ O .

ومن جهة أخرى، أياً كانت x من \mathcal{D}_f ، كان $x + \pi$ من \mathcal{D}_f و

$$f(x + \pi) = \tan(x + \pi) = \frac{\sin(x + \pi)}{\cos(x + \pi)} = \tan x = f(x)$$

فالتابع f دوري، والعدد π دور له. تكفي إذن دراسته على مجال طوله π ، كالمجال $]-\frac{\pi}{2}, \frac{\pi}{2}[$ ، ثم ننتقل إلى المجال التالي بالانسحاب الذي شعاعه $\pi \vec{i}$ وإلى المجال السابق بالانسحاب الذي شعاعه $-\pi \vec{i}$. ولأن f فردي، **نكتفي بدراسته على المجال $[0, \frac{\pi}{2}[$** ونستكمل دراسته بالاستفادة من خواص التناظر المركزي والانسحاب.

■ عند أطراف مجال الدراسة، التابع f مستمر عند 0 و $f(0) = 0$ ، وعندما تقترب x من $\frac{\pi}{2}$ بقيم أصغر من $\frac{\pi}{2}$ يسعى $\cos x$ إلى الصفر بقيم موجبة. وعليه

$$\lim_{x \rightarrow \frac{\pi}{2}, x < \frac{\pi}{2}} \tan x = \lim_{x \rightarrow \frac{\pi}{2}, x < \frac{\pi}{2}} \frac{\sin x}{\cos x} = +\infty$$

فالمستقيم الذي معادلته $x = \frac{\pi}{2}$ مستقيم مقارب شاقولي للخط البياني للتابع f على $[0, \frac{\pi}{2}[$.

■ **الاطراد:** f اشتقاقي على \mathcal{D}_f ولدينا

$$f'(x) = \frac{1}{\cos^2 x} = 1 + \tan^2 x$$

إذن $f' > 0$ على كل مجال من \mathcal{D}_f ، وعلى الخصوص التابع f متزايد تماماً على $]-\frac{\pi}{2}, \frac{\pi}{2}[$.

■ **للتابع على مجال الدراسة $[0, \frac{\pi}{2}[$ جدول التغيرات البسيط الآتي:**

x	0	$\pi/2$
$f'(x)$	+	
$f(x)$	0	$+\infty$

■ **أما الخط البياني \mathcal{C}_f فهو مبين في الشكل الآتي:**

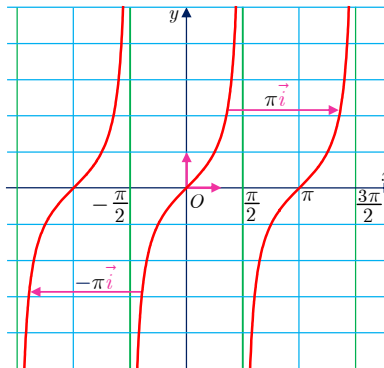

تَدْرِبْ

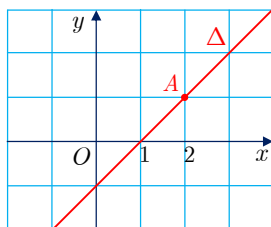

- ① ليكن C الخط البياني للتابع f المعرفة على $[-2, 4]$ وفق $f(x) = \frac{ax+b}{x^2+1}$. عيّن a و b علماً بأنّ المستقيم Δ المرسوم في الشكل المجاور مماسٌ للخط C في النقطة A . تحقق أنّ التابع الذي وجدته ينسجم مع مضمون النص.

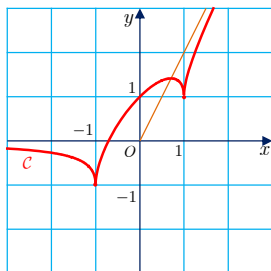

- ② في الشكل المجاور، C هو الخط البياني لتابع f معرفٍ على \mathbb{R} واشتقاقه على $\mathbb{R} \setminus \{-1, 1\}$. أيّ الخطوط البيانية المرسومة في الأشكال الآتية يمكن أن يمثل الخط البياني للتابع المشتق f' ؟

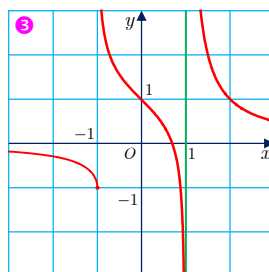
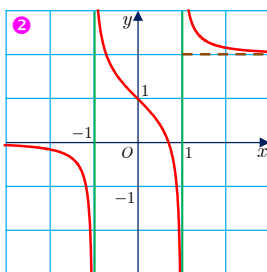
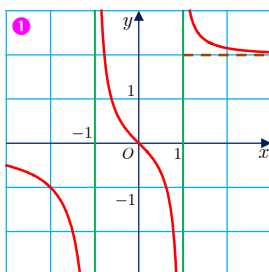

- ③ ليكن f التابع المعرفة على \mathbb{R} وفق $f(x) = x^3 - x^2 + ax$. عيّن العدد الحقيقي a ليكون للتابع f قيمة حدية محلياً عند $x = 1$.

- ④ ليكن f التابع المعرفة على $\mathbb{R} \setminus \{1\}$ وفق $f(x) = \frac{ax^2 + bx + 1}{x - 1}$ ، حيث a و b عدنان حقيقيّان. نهدف إلى البحث عن قيم a و b بحيث يتحقّق الشرطان الآتيان:

• قيمة حدية محلياً للتابع.

• هذه القيمة الحدية محلياً معدومة.

① لماذا $f(-1) = 0$ و $f'(-1) = 0$ ؟

② عيّن a و b ، ثمّ تحقق أنّ التابع الذي حصلت عليه موافق لشروط المسألة.

- ⑤ ليكن f التابع المعرفة على \mathbb{R} وفق $f(x) = x^3 - 3x + 5$.

① ادرس تغيرات f ونظّم جدولاً بها.

② تحقق أنّ للمعادلة $f(x) = 0$ جذراً وحيداً يقع بين -3 و -2 . احصر هذا الجذر في مجال

لا يزيد طوله على 10^{-1} .

4 اشتقاق تابع مركب

تسمح المبرهنة الآتية بحساب مشتق تابع $x \mapsto g(u(x))$ انطلاقاً من معرفة مشتق كل من g

و u .

مبرهنة 5

ليكن g تابعاً اشتقاقياً على مجال J ، وليكن u تابعاً اشتقاقياً على مجال I ، ولنفترض أنه أياً كان x من I ، انتمى $u(x)$ إلى J . عندئذ يكون التابع f المعروف وفق $f(x) = g(u(x))$ اشتقاقياً على I وأياً كان x من I ، كان:

$$(g \circ u)'(x) = f'(x) = g'(u(x)) \times u'(x)$$

لأن هذه الخاصة موضوعية فهي تبقى صحيحة حتى لو كان I أو J اجتماع مجالات.



الإثبات (يترك لقراءة ثانية)

لتكن a نقطة من I . نريد إثبات أن للتابع t المعروف على $I \setminus \{a\}$ وفق $t(x) = \frac{f(x) - f(a)}{x - a}$ نهايةً تساوي العدد $g'(u(a)) \times u'(a)$. لنضع $b = u(a)$ ، ونلاحظ أنه بسبب كون u اشتقاقياً عند a وكون g اشتقاقياً عند b استنتجنا استمرار التابعين المعرفين كما يأتي:

$$\alpha : I \rightarrow \mathbb{R}, \alpha(x) = \begin{cases} \frac{u(x) - u(a)}{x - a}, & x \neq a \\ u'(a), & x = a \end{cases}$$

$$\beta : J \rightarrow \mathbb{R}, \beta(x) = \begin{cases} \frac{g(x) - g(b)}{x - b}, & x \neq b \\ g'(b), & x = b \end{cases}$$

وهنا نلاحظ أنه في حالة x من I و $x \neq a$ لدينا

$$\beta(u(x))\alpha(x) = \frac{g(u(x)) - g(u(a))}{x - a} = \frac{f(x) - f(a)}{x - a}$$

لما كان $\lim_{x \rightarrow a} \alpha(x) = u'(a)$ و $\lim_{x \rightarrow a} u(x) = b$ و $\lim_{x \rightarrow b} \beta(x) = g'(b)$ استنتجنا أن

$$\lim_{x \rightarrow a} \frac{f(x) - f(a)}{x - a} = g'(b)u'(a)$$

وهي النتيجة المطلوبة.

■ إذا كان $f(x) = g(ax + b)$ ، كان $f'(x) = ag'(ax + b)$. هنا $u(x) = ax + b$.

■ لحساب مشتق $f(x) = (3x^2 - x)^4$ نضع $u(x) = 3x^2 - x$ و $g(x) = x^4$ فيكون $f = g \circ u$ ومن ثم:

$$f'(x) = 4(3x^2 - x)^3 \times (6x - 1) = 4(6x - 1)(3x^2 - x)^3$$

حساب مشتقات توابع مركبة

احسب التابع المشتق لكل من التوابع f_1 و f_2 و f_3 الآتية:

$$f_1(x) = \cos\left(2x + \frac{\pi}{3}\right) \quad ① \quad f_2(x) = \sin\left(\frac{1}{x}\right) \quad ② \quad f_3(x) = \cos(x^2) \quad ③$$

التوابع f_1 و f_2 و f_3 هي توابع مركبة $g \circ u$. يتعلق الأمر في كل حالة بمعرفة التابعين g و u .
① $g_1(x) = \cos x$ و $u_1(x) = 2x + \frac{\pi}{3}$. كلٌّ من هذين التابعين اشتقاقي على \mathbb{R} ، فحسب المبرهنة 5

f_1 اشتقاقي على \mathbb{R} ولما كان $g_1'(x) = -\sin x$ و $u_1'(x) = 2$ ، استنتجنا:

$$f_1'(x) = g_1'(u_1(x)) \times u_1'(x) = -\sin\left(2x + \frac{\pi}{3}\right) \times 2 = -2 \sin\left(2x + \frac{\pi}{3}\right)$$

② $g_2(x) = \sin x$ و $u_2(x) = \frac{1}{x}$. g_2 اشتقاقي على \mathbb{R} و u_2 اشتقاقي على \mathbb{R}^* . إذن f_2 اشتقاقي على \mathbb{R}^* . وأياً يكن x من \mathbb{R}^* : $g_2'(x) = \cos x$ و $u_2'(x) = -\frac{1}{x^2}$ ، إذن أياً يكن x من \mathbb{R}^* :

$$f_2'(x) = -\frac{1}{x^2} \cos\left(\frac{1}{x}\right)$$

③ نجد بطريقة مماثلة لما سبق أن f_3 اشتقاقي على \mathbb{R} وأن $f_3'(x) = -2x \sin(x^2)$.

نتيجة 6



إذا كان u تابعاً موجباً تماماً واشتقائياً على مجال I ، كان التابع f المعروف على I بالصيغة

$$f(x) = \sqrt{u(x)} \text{ اشتقائياً على } I, \text{ وأياً كان } x \text{ من } I, \text{ كان } f'(x) = \frac{u'(x)}{2\sqrt{u(x)}}$$

الاثبات

نلاحظ أن $f(x) = g(u(x))$ حيث $g(x) = \sqrt{x}$. التابع g اشتقاقي على $]0, +\infty[$ ، إذن f اشتقاقي على I لأن u موجب تماماً واشتقاقي على I . وعليه أياً كان x من $]0, +\infty[$ ، كان

$$f'(x) = g'(u(x)) \times u'(x) \text{ حيث } g'(x) = \frac{1}{2\sqrt{x}}, \text{ ومنه النتيجة المطلوبة.}$$

نتيجة 7

ليكن n عدداً صحيحاً لا يساوي الصفر، و ليكن u تابعاً اشتقاقياً على مجال I ، ولا ينعدم على I في حالة $n < 0$. عندئذ يكون التابع f المعروف وفق $f(x) = (u(x))^n$ اشتقاقياً على I وأياً كان x من I ، كان

$$f'(x) = n(u(x))^{n-1} \times u'(x)$$

الإثبات

الإثبات متروك تمريناً للقارئ، ولكن نلاحظ أنّ صيغة المشتق هي ذاتها في حالتي $n > 0$ و $n < 0$ ، غير أنّه في حالة $n < 0$ ، علينا اشتراط أنّ $u(x) \neq 0$ أيّاً يكن x من I .

تطبيق النتيجة 6 و 7

مثال

احسب التابع المشتق للتابع f فيما يأتي:

$$f(x) = \frac{1}{(x^2 + x + 1)^3} \quad \text{③} \quad f(x) = \sqrt{x^2 + 2x + 3} \quad \text{②} \quad f(x) = (x^2 + 3x + 1)^3 \quad \text{①}$$

الحل

① يمكن أن نكتب $f(x) = (u(x))^3$ حيث $u(x) = x^2 + 3x + 1$. التابع u معرف واشتقائي على \mathbb{R} ، إذن f معرف واشتقائي على \mathbb{R} ويعطى تابعه المشتق بالعلاقة

$$f'(x) = 3(u(x))^2 \times u'(x) = 3(x^2 + 3x + 1)^2 \times (2x + 3)$$

② يمكن أن نكتب $f(x) = \sqrt{u(x)}$ حيث $u(x) = x^2 + 2x + 3$. التابع f معرف عندما يكون $u(x) \geq 0$ واشتقائي عندما يكون $u(x) > 0$. وإذا درسنا إشارة ثلاثي الحدود $x^2 + 2x + 3$ الذي مميزه $(\Delta = -8 < 0)$ وجدناه موجباً تماماً على \mathbb{R} ، إذن f معرف واشتقائي على \mathbb{R} ويعطى تابعه المشتق على \mathbb{R} بالعلاقة:

$$f'(x) = \frac{u'(x)}{2\sqrt{u(x)}} = \frac{2x + 2}{2\sqrt{x^2 + 2x + 3}} = \frac{x + 1}{\sqrt{x^2 + 2x + 3}}$$

③ يمكن أن نكتب $f(x) = (u(x))^{-3}$ حيث $u(x) = x^2 + x + 1$. ولأنّ ثلاثي الحدود $x^2 + x + 1$ موجباً تماماً على \mathbb{R} واشتقائي عليها، استنتجنا أنّ f اشتقائي على \mathbb{R} ويعطى تابعه المشتق على \mathbb{R} بالعلاقة

$$f'(x) = -3(u(x))^{-4} \times u'(x) = \frac{-3}{(x^2 + x + 1)^4} \times (2x + 1) = \frac{-3(2x + 1)}{(x^2 + x + 1)^4}$$

تكريساً للفهم

كيف نستفيد من المبرهنة 5 في دراسة اشتقاق التابع $f = g \circ u$ ؟

ليكن f التابع المعرّف على المجال $[0, +\infty[$ وفق $f(x) = \cos \sqrt{x}$. بوضع $g(x) = \cos x$ و $u(x) = \sqrt{x}$ ، نرى أنّ $f = g \circ u$. التابع g معرف واشتقاقي على \mathbb{R} والتابع u معرف على $[0, +\infty[$ واشتقاقي على $]0, +\infty[$.

إذن، استناداً إلى المبرهنة 5، يكون f اشتقاقياً على $]0, +\infty[$ ، وعلى هذا المجال يكون:

$$f'(x) = (\cos u)' \times u' = -\sin u \times (\sqrt{x})' = -\frac{\sin \sqrt{x}}{2\sqrt{x}}$$

ولكنّ التابع f معرّف عند 0 و $f(0) = 1$ أيكون هذا التابع اشتقاقياً عند الصفر؟ لا تفيد المبرهنة 5 في الإجابة عن هذا السؤال. لذلك علينا العودة إلى تعريف العدد المشتق. فنبحث عن نهاية

التابع t المعرف على $]0, +\infty[$ وفق $t(h) = \frac{f(h) - f(0)}{h - 0}$ عندما تسعى h إلى الصفر. لدينا

$$t(h) = \frac{\cos \sqrt{h} - 1}{h} = -\frac{2 \sin^2(\sqrt{h}/2)}{h} = -\frac{1}{2} \left(\frac{\sin(\sqrt{h}/2)}{\sqrt{h}/2} \right)^2$$

ولأنّ

$$\lim_{X \rightarrow 0} \frac{\sin X}{X} = 1 \quad \text{و} \quad \lim_{h \rightarrow 0} \frac{\sqrt{h}}{2} = 0$$

استنتجنا أنّ $\lim_{h \rightarrow 0} t(h) = -\frac{1}{2}$. فالتابع f اشتقاقي أيضاً عند الصفر، و $f'(0) = -\frac{1}{2}$.

أيمكن للتابع f المعرف وفق $f(x) = \sqrt{u(x)}$ ، أن يقبل الاشتقاق عند x_0 تحقق $u(x_0) = 0$ ؟

نعم، لأنّ النتيجة 6 لا تنصّ على أنّ « $u(x_0) = 0$ » يقتضي « f غير اشتقاقي عند x_0 ». فهذه النتيجة لا تجيب عن السؤال المطروح.

وعليه، لمعرفة ما إذا كان f اشتقاقياً في x_0 ، علينا أن نعود إلى تعريف العدد المشتق في x_0 . أي علينا أن ندرس نهاية التابع $t : x \mapsto \frac{f(x) - f(x_0)}{x - x_0}$ عند النقطة x_0 .

مثال ليكن $f(x) = \sqrt{x-1}$ في حالة x من $[1, +\infty[$ وهنا $u(x) = x-1$ و $u(1) = 0$ وفي حالة $x > 1$ لدينا

$$t(x) = \frac{\sqrt{x-1}}{x-1} = \frac{1}{\sqrt{x-1}}$$

إذن $\lim_{x \rightarrow 1, x > 1} t(x) = +\infty$ ، فالتابع f غير اشتقاقي عند 1.

مثال ليكن $f(x) = \sqrt{(x-1)^4}$ ، أياً يكن x من \mathbb{R} . هنا $u(x) = (x-1)^4$ و $u(1) = 0$ ، وأياً يكن x من \mathbb{R} ، فلدينا $f(x) = (x-1)^2$. إذن f اشتقاقي على \mathbb{R} فهو اشتقاقي عند 1.



① في التمرينات الآتية، احسب مشتق f على المجموعة D المشار إليها في كل حالة.

$$D = \mathbb{R} \setminus \{-2\}, \quad f(x) = \left(\frac{x+1}{x+2} \right)^3 \quad \text{②}$$

$$D = \mathbb{R}, \quad f(x) = (2x^3 - 1)^5 \quad \text{①}$$

$$D = \mathbb{R}, \quad f(x) = x\sqrt{x^2 + 1} \quad \text{④}$$

$$D = \mathbb{R}, \quad f(x) = \sin\left(\frac{x}{2} - \frac{\pi}{3}\right) \quad \text{③}$$

$$D = \mathbb{R} \setminus [-1, 2], \quad f(x) = \sqrt{\frac{x+1}{x-2}} \quad \text{⑥}$$

$$D = \mathbb{R}, \quad f(x) = \frac{x+1}{\sqrt{x^2 + x + 1}} \quad \text{⑤}$$

$$D = [0, \frac{\pi}{2}[, \quad f(x) = \frac{\sin^2 x}{\cos^3 x} \quad \text{⑧}$$

$$D = [0, \frac{\pi}{2}[, \quad f(x) = \sqrt{\cos x} \quad \text{⑦}$$

$$D = [0, \frac{\pi}{2}[, \quad f(x) = \tan^2 x \quad \text{⑩}$$

$$D = [0, \frac{\pi}{6}[, \quad f(x) = \tan(3x) \quad \text{⑨}$$

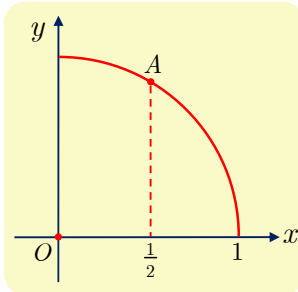

② في معلم متجانس $(O; \vec{i}, \vec{j})$ ، $x^2 + y^2 = 1$ هي معادلةً للدائرة C

التي مركزها O ونصف قطرها 1. وعليه فإن ربع الدائرة C

المرسوم في الشكل المرافق، هو الخط البياني للتابع f المعروف على

المجال $[0, 1]$ وفق $f(x) = \sqrt{1 - x^2}$.

① احسب $f'(x)$ على المجال $[0, 1[$.

② استنتج معادلةً للمماس T للدائرة C في النقطة A التي تساوي فاصلتها $\frac{1}{2}$.

③ تحقق أن المستقيم (OA) والمماس T متعامدان.

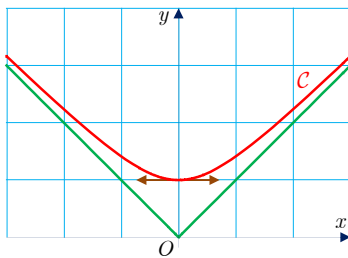

③ في الشكل المرافق نجد الخط البياني C للتابع f المعروف على

\mathbb{R} وفق $f(x) = \sqrt{x^2 + 1}$.

① تحقق أن f تابع زوجي.

② احسب نهاية f عند $+\infty$ وعند $-\infty$.

③ علّل كون المستقيم الذي معادلته $y = x$ مقارباً مائلاً للخط البياني C في جوار $+\infty$ ؟

④ ادرس تغيرات f . هل من توافق بين نتائج الدراسة والنتائج التي تستخلصها من الخط البياني؟

المشتقات من مراتب عليا 5

تعريف 4

ليكن f تابعاً اشتقاقياً على مجال I . نسمي تابعه المشتق f' التابع المشتق الأول (أو المشتق من المرتبة الأولى) للتابع f ونرمز إليه أحياناً بالرمز $f^{(1)}$. وعندما يكون f' اشتقاقياً على I ، يُرمز إلى تابعه المشتق بالرمز f'' أو بالرمز $f^{(2)}$. يسمى f'' المشتق الثاني (أو المشتق من المرتبة الثانية) للتابع f . وهكذا، أيّاً يكن العدد الطبيعي $n \geq 2$ ، نعرّف التابع المشتق من المرتبة n بصفته التابع المشتق للتابع $f^{(n-1)}$. أي $f^{(n)} = (f^{(n-1)})'$.

مثال ليكن f التابع المعرّف على $\mathbb{R} \setminus \{1\}$ وفق الصيغة $f(x) = \frac{1}{1-x}$. عندئذ يعطى المشتق

$$\text{من المرتبة } n \text{ بالصيغة } f^{(n)}(x) = \frac{n!}{(1-x)^{n+1}} \text{ في حالة } x \neq 1.$$

الجل

سنعتمد أسلوب الإثبات بالتدرّج، لنكن $E(n)$ الخاصة الآتية:

$$“أيّاً كان x من $\mathbb{R} \setminus \{1\}$ كان $f^{(n)}(x) = \frac{n!}{(1-x)^{n+1}}$ ”$$

■ الخاصة $E(1)$ صحيحة لأنّ

$$f'(x) = \left(\frac{1}{1-x} \right)' = \frac{0 \times (1-x) - 1 \times (1-x)'}{(1-x)^2} = \frac{1}{(1-x)^2}$$

$$\text{أو } f^{(1)}(x) = \frac{1!}{(1-x)^{1+1}}$$

■ لنفترض إذن صحّة الخاصة $E(n)$ أي أنّ $f^{(n)}(x) = \frac{n!}{(1-x)^{n+1}}$ أيّاً كانت $x \neq 1$. عندها

$$f^{(n+1)}(x) = \left(\frac{n!}{(1-x)^{n+1}} \right)' = \frac{0 \times (1-x)^{n+1} - n! \times ((1-x)^{n+1})'}{((1-x)^{n+1})^2}$$

$$= \frac{0 - n! \times (-(n+1))(1-x)^n}{(1-x)^{2n+2}} = \frac{(n+1)!}{(1-x)^{n+2}}$$

وهذا يُثبت صحّة الخاصة $E(n+1)$. فنكون بذلك قد أثبتنا صحّة الخاصة $E(n)$ أيّاً كانت n .

أفكار يجب تمثيلها



- $f'(a)$ هو ميل المماس للخط البياني C_f في النقطة $A(a, f(a))$.
- يمكن أن يكون للخط البياني C_f مماس في النقطة $A(a, f(a))$ حتى لو لم يكن f اشتقاقياً في a ، على أن يكون $\lim_{x \rightarrow a} \frac{f(x) - f(a)}{x - a} = +\infty$ أو $\lim_{x \rightarrow a} \frac{f(x) - f(a)}{x - a} = -\infty$. وعندئذ يكون المماس شاقولياً.

- قد لا يكون تابع f اشتقاقياً على كامل مجموعة تعريفه.

مثال

- $x \mapsto \sqrt{x}$ معرف على $[0, +\infty[$ ، لكنه غير اشتقائي عند الصفر.
- **صيغة أساسية:** عندما $f(x) = g(u(x))$ ، يكون $f'(x) = g'(u(x)) \times u'(x)$ وبوجه خاص

$$\left(\sqrt{u}\right)' = \frac{u'}{2\sqrt{u}} \quad \text{و} \quad \left(\frac{1}{u}\right)' = -\frac{u'}{u^2}$$

- يمكن أن يكون التابع $x \mapsto g(u(x))$ اشتقاقياً في نقطة a دون أن يستوفي شروط المبرهنة 5 أو النتيجة 6.

منعكسات يجب امتلاكها.



- إن تجد $f'(a) = 0$ ، فكّر عندئذ بالمماس الأفقي. وبالعكس، إذا كان المماس في $A(a, f(a))$ أفقياً كان $f'(a) = 0$.
- عند البحث عن قيم كبرى أو صغرى لتابع، فكّر بتنظيم جدول بتغيراته.
- لإثبات أن للمعادلة $f(x) = 0$ حلاً وحيداً في المجال $[a, b]$ ، فكّر بطريقة تقوم على إثبات أن f مستمر ومطرّد تماماً على $[a, b]$ وأن $f(a)$ و $f(b)$ من إشارتين مختلفتين.
- عندما تصعب دراسة إشارة $f'(x)$ ، فكّر في دراسة تغيرات تابع g تكون إشارة $g(x)$ مماثلة لإشارة $f'(x)$.

مثال

- إذا كان $f'(x) = (x^3 - x^2 + 1) \times \sqrt{x}$ ، ادرس تغيرات $g : x \mapsto x^3 - x^2 + 1$.
- إذا أردت البحث عن إشارة $f'(x)$ في حالة $f(x) = \sqrt{u(x)}$ ، تذكر أنه يكفي البحث عن إشارة $u'(x)$ ، لأن $f'(x) = \frac{u'(x)}{2\sqrt{u(x)}}$.

مثال

- إذا كان $f(x) = \sqrt{x^2 - 4x + 1}$ ، كانت إشارة $f'(x)$ مماثلة لإشارة $2x - 4$.

■ لمقارنة قيم f و g على مجال I ، يمكن أن نرس إشارة التابع $k = f - g$ ولتحقيق ذلك، قد نحتاج إلى دراسة تغيراته. تسمح معرفة إشارة $(f - g)$ بتحديد الوضع النسبي للخطيين البيانيين C_g و C_f . وبوجه خاص، تفيد معرفة إشارة $f(x) - ((x - a)f'(a) + f(a))$ بتحديد الوضع النسبي للخط البياني C_f ومماسه في النقطة $A(a, f(a))$.

■ لمعرفة قابلية الاشتقاق في a لتابع f مستمر في a ، فكّر في دراسة $\lim_{x \rightarrow a} \frac{f(x) - f(a)}{x - a}$.

⚠️ أخطاء يجب تجنبها.

- إنّ مشتق التابع $x \mapsto f(ax + b)$ هو $x \mapsto af'(ax + b)$ فلا تنس المقدار « a ».
- إذا كان $P(x) = g(a)f(x)$ ، أُعطي مشتق P بالعلاقة $P'(x) = g(a)f'(x)$ وليس بالعلاقة $P'(x) = g(a)f'(x) + g'(a)f(x)$. لأنّ $g(a)$ عدد، وليس تابعاً للمتحوّل x .
- في صيغة مشتق $(u(x))$ ، لا تنس الحد $u'(x)$.
- القضية «إذا كان $f = g$ ، كان $f' = g'$ » صحيحة، لكنّ القضية «إذا كان $f > g$ ، كان $f' > g'$ » خطأ في الحالة العامة.

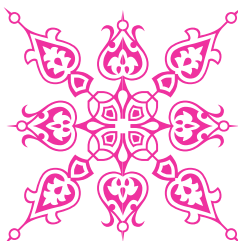

أنشطة

نشاط 1 دراسة تابع، التوابع المساعدة

1 دراسة تابع

في الحالة العامة، المقصود بدراسة تابع f هو تعيين مجموعة تعريفه D_f ، وحساب نهاياته عند أطراف المجالات المكونة لمجموعة تعريفه والبحث عن مقاربات خطه البياني C_f ، ودراسة تغيراته، وأخيراً رسم خطه البياني. وأحياناً، نكتشف بسهولة أنَّ f زوجي، أو فردي، أو دوري، مما يفيد في جعل دراسة التابع تقتصر على مجموعة جزئية من D_f ثم تُمدد الدراسة، إلى كامل D_f مستفيدين من طبيعة الخاصة التي يتمتع بها التابع.

2 دراسة تابع كسري

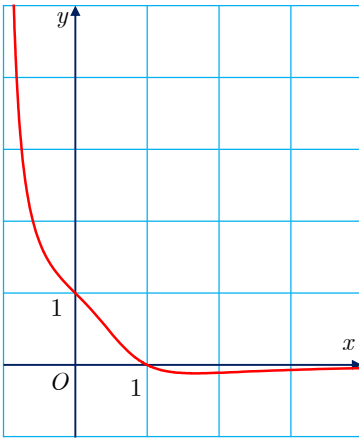

لنتأمل التابع الكسري f المعروف على $]-1, +\infty[$ وفق الصيغة $f(x) = \frac{1-x}{x^3+1}$. لقد رسمنا باستعمال برنامج متخصص الخط البياني C للتابع f في معلم متجانس (O, \vec{i}, \vec{j}) .

ستسمح الدراسة الآتية بتعرّف صفات f ومن ثمّ توضيح كيفية الوصول إلى رسم خطه البياني C دون استعمال أي برنامج وخصوصاً سير الخط البياني على المجال $[0, 1]$. في الحقيقة، لا يعطي الخط المرسوم باستعمال الحاسوب دائماً، جميع المعلومات المتعلقة بالتابع، لكنّه يزودنا بتصور مفيد جداً عن تلك المعلومات.

① احسب $f'(x)$ على المجال $]-1, +\infty[$ وتحقق أنَّ إشارة $f'(x)$ تماثل إشارة $2x^3 - 3x^2 - 1$.

في حالة تعذر تعيين إشارة $f'(x)$ جبرياً، ندرس تغيرات تابع مساعدٍ g نستنتج منه الإشارة المطلوبة. 

② نرمز بالرمز g إلى التابع المعروف على $]-1, +\infty[$ وفق $g(x) = 2x^3 - 3x^2 - 1$.

a. ادرس تغيرات g .

b. أثبت أنَّ المعادلة $g(x) = 0$ تقبل حلاً وحيداً α على $]-1, +\infty[$ ، وأنَّ α ينتمي إلى

المجال $[1.6, 1.7]$.

c. استنتج إشارة $g(x)$.

- ③ بالاستفادة من النتائج السابقة، نظمّ جدولاً بتغيرات f .
- ④ اكتب معادلةً للمماس Δ للخط البياني C في النقطة A منه التي تساوي فاصلتها 0. وادرس الوضع النسبي للخط C ومماسه Δ على المجال $]-1,1[$.
- ⑤ أثبت أنّ الخط C يقع فوق المستقيم d مماسه في النقطة التي تساوي فاصلتها 1.
- ⑥ ارسم Δ و d ثمّ ارسم C .

نشاط 2 مماس شاقولي

1 الحالة العامة

لنتأمل تابعاً f مستمرّاً عند نقطة a تنتمي إلى أحد مجالات D_f . إذا كان

$$\lim_{x \rightarrow a} \frac{f(x) - f(a)}{x - a} = -\infty \quad \text{أو} \quad \lim_{x \rightarrow a} \frac{f(x) - f(a)}{x - a} = +\infty$$

قَبِلَ الخط البياني C_f للتابع f ، في معلّم متجانس مماساً شاقولياً في النقطة $A(a, f(a))$. هندسياً، يفسّر الشرطان « f مستمر عند a و $\lim_{x \rightarrow a} \frac{f(x) - f(a)}{x - a} = \pm\infty$ » بأنّ ميل القاطع للخط C_f في النقطة $A(a, f(a))$ يسعى إلى $+\infty$ (أو $-\infty$)، أي إنّ يسعى القاطع إلى المستقيم الذي معادلته $x = a$.

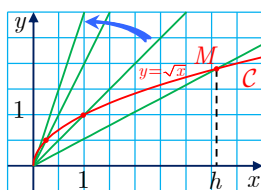

2 حالة التابع $f : x \mapsto \sqrt{x}$

تعلم أنّ f مستمرٌّ عند الصفر، لكنه غير اشتقاقي عند الصفر. أثبت أنّ محور الترتيب مماس لخطه البياني في مبدأ المعلم.

3 دراسة التابع $f : x \mapsto x\sqrt{x(2-x)}$

- ① a . تحقّق أنّ f معرف على المجال $[0,2]$.
- b . أثبت أنّ f اشتقاقي على $]0,2[$ واحسب $f'(x)$ على هذا المجال.
- ② ما نهاية $\frac{f(x)}{x}$ عندما تسعى x إلى الصفر؟ استنتج أنّ f اشتقاقي عند الصفر.
- ③ ما نهاية $\frac{f(x) - f(2)}{x - 2}$ عندما تسعى x إلى 2؟ هل f اشتقاقي عند $x = 2$ ؟
- ④ نرمز إلى الخط البياني للتابع f ، في معلّم متجانس (O, \vec{i}, \vec{j}) ، بالرمز C .
- a . ادرس تغيرات f ونظمّ جدولاً بها.
- b . عيّن مماسي C في النقطتين $A(0,0)$ و $B(2,0)$.
- c . ارسم مماسي C في A و B ثمّ ارسم C .

نشاط 3 دراسة تابع مثلثاتي

1 كيف ندرس تابعاً مثلثاتياً ؟

تذكّر

• التابعان \sin و \cos دوريان ويساوي الدورُ الأصغر لكل منهما 2π . لأنّ:

$$\cos(x + 2\pi) = \cos x \text{ و } \sin(x + 2\pi) = \sin x$$

• التابع \tan دوري ويساوي دوره الأصغر π . لأنّ:

$$\tan(x + \pi) = \tan x \text{ حيث } x \neq \frac{\pi}{2} + k\pi \text{ و } k \in \mathbb{Z}$$

• التابعان $x \mapsto \sin(ax + b)$ و $x \mapsto \cos(ax + b)$ والدورُ الأصغر لكل منهما هو $\frac{2\pi}{|a|}$.

غالباً، ما تفيد الصفات الخاصة بالتوابع المثلثاتية في استنتاج مجال دراسة تابع f معرّف على D_f :

■ إذا كان T دوراً للتابع f ، كان T موجباً تماماً، وأياً كان العدد الحقيقي x ،

$$f(x + T) = f(x) \text{ و } x + T \in D_f \text{ كان } x \in D_f$$

في هذه الحالة يمكن أن ندرس التابع على مجالٍ طوله T .

■ إذا كان f زوجياً أو فردياً، يكفي أن ندرسه على $[0, \frac{T}{2}] \cap D_f$ ، ثمّ:

□ إذا كان f زوجياً، أعطى التناظر المحوري بالنسبة إلى محور الترتيب الخط البياني على

$$[-\frac{T}{2}, 0] \cap D_f$$

□ وإذا كان f فردياً، أعطى التناظر بالنسبة إلى المبدأ O الخط البياني على $[-\frac{T}{2}, 0] \cap D_f$.

■ بعدئذ، يسمح الانسحابان اللذان شعاعاهما $T\vec{i}$ و $-T\vec{i}$ بالحصول على الخط البياني على

مجالات أخرى.

وخلاف ذلك، تجري دراسة التوابع المثلثاتية بمثل دراسة التوابع الأخرى.

2 دراسة التابع $x \mapsto 2\sin x + \sin 2x$

لنتأمّل التابع f المعرّف على \mathbb{R} وفق $f(x) = 2\sin x + \sin 2x$.

① تحقّق أنّ f دوريٌّ وأنّ 2π دورٌ له. ادرس الصفة الزوجية أو الفردية للتابع f . استنتج إمكانية

دراسة f على المجال $[0, \pi]$.

② أثبت أنّه، في حالة عدد حقيقي x لدينا $f'(x) = 2(2\cos x - 1)(\cos x + 1)$.

③ ادرس تغيرات f على المجال $[0, \pi]$.

 **مساعدة:** ستحتاج إلى حل المتراجحة $\cos x > \frac{1}{2}$. لهذا، يمكن استعمال الدائرة المثلثاتية، أو

الخط البياني للتابع $x \mapsto \cos x$ على المجال $[0, \pi]$. وكذا الأمر عند دراسة إشارة $\cos x + 1$.

④ ارسّم الخط البياني للتابع f على المجال $[0, \pi]$ ، ثمّ على المجال $[-2\pi, 2\pi]$.

1 المبدأ

ليكن g تابعاً ما، وليكن f تابعاً يحقق عند كل x من مجال مفتوح يحوي a و $x \neq a$ العلاقة

$$f(x) = \frac{g(x) - g(a)}{x - a}$$

نُفترض إضافةً إلى ذلك أنَّ التابع g اشتقاقي عند a ، عندئذ يُقبلُ f نهايةً عند a ويكون

$$\lim_{x \rightarrow a} f(x) = g'(a)$$

إذن، لإزالة حالة عدم التعيين من الصيغة « $\frac{0}{0}$ » لتابع f عند نقطة a ، يمكن أن نحاول كتابة f

بالشكل $f(x) = \frac{g(x) - g(a)}{x - a}$ حيث g اشتقاقي عند a . عندئذ يكون $\lim_{x \rightarrow a} f(x) = g'(a)$.

2 تطبيقات

① ليكن f التابع المعروف بالعلاقة $f(x) = \frac{\sqrt{x+4} - 2}{x}$. يقودنا البحث عن نهاية f عند الصفر

إلى إحدى صيغ عدم التعيين. ضع $g(x) = \sqrt{x+4}$ لكي تتمكن من حساب نهاية f عند الصفر. ثم احسب هذه النهاية.

② ننوي دراسة نهاية التابع $f : x \mapsto \frac{\cos x}{x - \frac{\pi}{2}}$ عند $\frac{\pi}{2}$.

a. تحقق أنَّ الحساب المباشر يقود إلى صيغة عدم تعيين.

b. لاحظ أنَّ $\cos \frac{\pi}{2} = 0$ ، واستنتج أنَّ نهاية f عند $\frac{\pi}{2}$ تساوي العدد المشتق للتابع $x \mapsto \cos x$

عند $\frac{\pi}{2}$ ، ماذا تساوي هذه النهاية؟

③ ادرس، في كلٍّ من الحالتين الآتيتين، نهاية التابع f في النقطة التي يشار إليها.

a. عند $x = \frac{\pi}{4}$ $f(x) = \frac{\tan x - 1}{x - \frac{\pi}{4}}$

b. عند $x = 1$ $f(x) = \frac{\sqrt{x^2 + 1} - \sqrt{2}}{x - 1}$

نشاط 5 الاشتقاق من اليمين ومن اليسار

1 حالة عامة: تعريف نصف المماس

عندما يكون التابع f مستمراً على مجالٍ يحوي a ، ويقبلُ التابع $x \mapsto \frac{f(x) - f(a)}{x - a}$ نهايةً ℓ من اليمين عند a ، نقول عندئذٍ إنَّ التابع f **اشتقائيٌّ من اليمين** عند a ، ونسمي ℓ العدد المشتق من اليمين للتابع f في a ، ونرمز إليه بالرمز $f'(a^+)$. نعرِّف بأسلوب مماثل **الاشتقاق من اليسار** عند a ونرمز إلى العدد المشتق من اليسار بالرمز $f'(a^-)$ في حال وجوده.

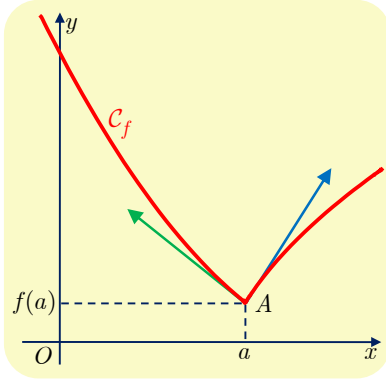

في حال وجود $f'(a^+)$ و $f'(a^-)$ نقول إنَّ الخط البياني C_f للتابع f يقبل في النقطة $A(a, f(a))$ نصف مماس من اليمين ونصف مماس من اليسار. ويكون $f'(a^+)$ ميلَ نصف المماس من اليمين، و $f'(a^-)$ ميلَ نصف المماس من اليسار.

2 دراسة مثال

ليكن f التابع المعرّف على \mathbb{R} وفق $f(x) = \frac{x+2}{|x|+1}$.

- ① ادرس قابلية اشتقاق f عند الصفر من اليمين، ثم اكتب معادلةً لنصف المماس من اليمين لخطه البياني C_f في النقطة $A(0, 2)$.
- ② ادرس قابلية اشتقاق f عند الصفر من اليسار، ثم اكتب معادلةً لنصف المماس من اليسار لخطه البياني في النقطة $A(0, 2)$.
- ③ ارسم نصفي المماسين السابقين وارسم C_f على المجال $[-2, 2]$.

نشاط 6 تأطير (حصر) توابع مثلثاتية

1 تمهيد

لنتأمّل تابعين f و g معرفين واشتقائيين على المجال $D = [0, +\infty[$. ولنفترض أنَّ

$$f'(x) \leq g'(x) \text{ أياً يكن } x \text{ من } D.$$

بدراسة التابع h المعرف على D وفق $h(x) = f(x) - f(0) - g(x) + g(0)$ أثبت أنَّ:

$$(*) \quad f(x) - f(0) \leq g(x) - g(0)$$

2 حصر $\sin x$ و $\cos x$.

① *a.* أثبت أن $\sin x \leq x$ ، أيًا يكن $x \geq 0$.

b. باختيار $f(x) = -\cos x$ ، و $g(x) = \frac{x^2}{2}$ برهن مستفيداً من التمهيد أنه في حالة $x \in \mathbb{R}$

$$(\Delta) \quad 1 - \frac{x^2}{2} \leq \cos x \leq 1$$

② *a.* أثبت أن $\sin x \leq x - \frac{x^3}{6}$ ، أيًا يكن $x \geq 0$.

b. وأن $1 - \frac{x^2}{2} \leq \cos x \leq 1 - \frac{x^2}{2} + \frac{x^4}{24}$ ، أيًا يكن $x \in \mathbb{R}$.

c. وأخيراً بين أن $\sin x \leq x - \frac{x^3}{6} + \frac{x^5}{120}$ ، أيًا يكن $x \geq 0$.

3 تطبيقات

① استنتج مما سبق أن العدد $1 - \frac{x^2}{2}$ تقريباً للعدد $\cos x$ بخطأ لا يتجاوز $\frac{x^4}{24}$. ما الخطأ الذي

نرتكبه عندما نكتب $\cos(0.1) = 0.995$ ؟

② احسب نهاية $\frac{\cos x - 1}{x^2}$ عندما يسعى المتحول x إلى الصفر.

③ احسب نهاية $\frac{x - \sin x}{x^3}$ عندما يسعى المتحول x إلى الصفر.

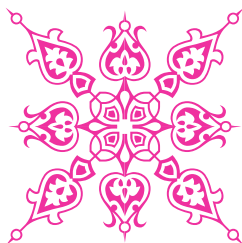

مُثَرِّنَات وَمَسَائِل



1 اكتب معادلة للمماس للخط البياني للتابع المعطى f في النقطة التي فاصلتها a .

$$f(x) = x\sqrt{x}, \quad a = 1 \quad (2) \quad f(x) = x^3 + x^2 - 3x, \quad a = 0 \quad (1)$$

$$f(x) = \frac{x}{x-1}, \quad a = 0 \quad (4) \quad f(x) = \frac{x}{x^2+1}, \quad a = 0 \quad (3)$$

$$f(x) = x \cos x, \quad a = \frac{\pi}{4} \quad (6) \quad f(x) = \cos x, \quad a = 0 \quad (5)$$

2 ليكن C الخط البياني للتابع f المعروف على $\mathbb{R} \setminus \{-1\}$ وفق $f(x) = \frac{x^2 - 3x + 1}{x + 1}$.

1 اكتب معادلةً لمماس C في النقطة التي تساوي فاصلتها 1.

2 هل يقبل C مماساً موازياً للمستقيم الذي معادلته $y = -4x$ ؟

3 هل يقبل C مماساً موازياً للمستقيم الذي معادلته $3x - 2y = 0$ ؟

3 ليكن C الخط البياني للتابع f المعروف على \mathbb{R} وفق $f(x) = \frac{x}{x^2 + 2}$.

1 أعط معادلةً لمماس C في النقطة التي تساوي فاصلتها 1.

2 هل يقبل C مماساً موازياً للمستقيم الذي معادلته $y = -\frac{1}{4}x$ ؟

3 هل يقبل C مماساً موازياً للمستقيم الذي معادلته $4x - y = 0$ ؟

4 ليكن f التابع المعروف على \mathbb{R} وفق $f(x) = x^3 - 3x + 1$.

1 ادرس تغيرات f ونظّم جدولاً بها.

2 تحقق أن للمعادلة $f(x) = 0$ ثلاثة جذور. واحصر كلاً منها في مجال لا يزيد طوله على

$$10^{-1}.$$

هنا نجد رمزاً جديداً:  يعني هذا الرمز أن استعمال الآلة الحاسبة أو الحاسوب **مسموح**،



ولكن **ليس ضرورياً**.

5 ليكن f هو التابع المعرف على \mathbb{R} وفق $f(x) = x^3 - x^2 - x + \frac{1}{2}$.

① ادرس تغيرات f ونظّم جدولاً بها.

② ما عدد حلول المعادلة $f(x) = 0$ ؟

③ احصر كلّ منها في مجال لا يزيد طوله على 10^{-1} . 

6 ليكن f هو التابع المعرف على \mathbb{R} وفق $f(x) = 3x^4 + 4x^3 - 12x^2 + 4$.

① ادرس تغيرات f ونظّم جدولاً بها.

② ما عدد حلول المعادلة $f(x) = 0$ ؟

③ احصر كلّ منها في مجال لا يزيد طوله على 10^{-1} . 

7 في كل حالة من الحالات الآتية، احسب المشتقات من المراتب 1 و 2 و 3 للتابع f المعرف

بالعلاقة المشار إليها. وحدّد في كل حالة المجموعة التي تحسب عليها المشتق.

$$f(x) = x\sqrt{x} \quad \text{②} \quad f(x) = x^3 - \frac{1}{2}x^2 + x - 1 \quad \text{①}$$

$$f(x) = \cos(2x) + \sin(2x) \quad \text{④} \quad f(x) = \frac{1}{x-1} \quad \text{③}$$

$$f(x) = \frac{1}{\sin x} \quad \text{⑥} \quad f(x) = \frac{1}{\cos x} \quad \text{⑤}$$

8 ليكن f التابع المعرف على \mathbb{R} وفق $f(x) = x + \sqrt{1+x^2}$.

① تحقّق أنّ $f'(x) \cdot \sqrt{1+x^2} = f(x)$ ، أيّاً يكن x من \mathbb{R} .

② استنتج أنّ $0 = f(x) - xf'(x) + f''(x)(1+x^2)$ ، أيّاً يكن x من \mathbb{R} .

9 في كلّ من الحالات الآتية، ادرس قابلية التابع f للاشتقاق عند الصفر.

$$f(x) = x^2\sqrt{x} \quad \text{①} \quad f(x) = x|x| \quad \text{②} \quad f(x) = \frac{x^2+|x|}{x^2+1} \quad \text{③}$$

10 التابع f معرف على \mathbb{R} وفق $f(0) = 0$ و $f(x) = x^2 \cos\left(\frac{1}{x}\right)$ في حالة $x \neq 0$.

① هل f اشتقاقي عند الصفر؟ علّل إجابتك.

② احسب $f'(x)$ على \mathbb{R}^* .



لنتعلم البحث معاً

11 محل هندسي

في معلم متجانس $(O; \vec{i}, \vec{j})$ ، M هي النقطة التي إحداثياتها $(m, 0)$ حيث $0 \leq m \leq 3$ ، و N هي النقطة التي إحداثياتها $(0, n)$ حيث $n \geq 0$ ، النقطتان M و N تحققان $MN = 3$. وأخيراً J هي نقطة من القطعة المستقيمة $[MN]$ تُحقق $MJ = 2$. نهدف إلى تعيين المحل الهندسي \mathcal{L} للنقطة J عندما تتحول m في المجال $[0, 3]$ ، ورسمه.

نحو الحل

هذه مسألة في دراسة المحل الهندسي تحليلياً. سنسعى بدايةً إلى حساب (x, y) إحداثيتي النقطة J بدلالة m . يمكن التفكير بمبرهنة تالس، لكن يبدو الأمر أيسر باستعمال الأشعة.

$$\textcircled{1} \text{ أثبت أن } 3\vec{OJ} = \vec{OM} + 2\vec{ON}$$

$$\textcircled{2} \text{ أثبت أن } n = \sqrt{9 - m^2} \text{ واستنتج } (x, y) \text{ إحداثيتي للنقطة } J \text{ بدلالة } m.$$

للحصول على معادلة للمحل الهندسي \mathcal{L} للنقطة J ، نبحث عن علاقة بين الإحداثيتين x و y للنقطة J مستقلة عن الوسيط m . أثبت أن $y = 2\sqrt{1 - x^2}$ ، عندها تنتمي J إلى الخط البياني \mathcal{C} للتابع f المعرف على المجال $[0, 1]$ وفق $f(x) = 2\sqrt{1 - x^2}$.

يبقى أن نجيب عن السؤال: أترسم J الخط البياني \mathcal{C} كاملاً عندما تتحول m على المجال $[0, 3]$ ؟

$$\textcircled{1} \text{ لماذا تنتمي } x \text{ إلى المجال } [0, 1] \text{؟}$$

$$\textcircled{2} \text{ ما هو إذن المحل الهندسي للنقطة } J \text{؟}$$

$$\textcircled{3} \text{ ادرس تغيرات } f \text{ وادرس قابلية اشتقاقه عند } 1. \text{ وأخيراً ارسم } \mathcal{L}.$$

أنجز الحل واكتبه بلغة سليمة.

12 توافع ومجموعات نقطية

في معلم متجانس $(O; \vec{i}, \vec{j})$ ، نرمز بالرمز \mathcal{E} إلى مجموعة النقاط $M(x, y)$ التي تحقق:

$$(*) \quad x^2 - 2x + 4y^2 = 3$$

نهدف إلى إثبات أن المجموعة \mathcal{E} هي اجتماع خطين بيانيين C_1 و C_2 لتابعين f_1 و f_2 ومن ثمَّ رسم \mathcal{E} .

نحو الحل

👉 بحثاً عن طريق. يتعلق الأمر بإثبات أن المجموعة \mathcal{E} من النقاط $M(x, y)$ تساوي $C_1 \cup C_2$. يجب إذن إثبات أن القول « تنتمي M إلى \mathcal{E} » يكافئ « تنتمي M إلى $C_1 \cup C_2$ » أو « تنتمي M إلى C_1 أو إلى C_2 »، حيث C_2 و C_1 هما خطّان بيانيان لتابعين f_1 و f_2 فتكون معادلتاهما

$$y = f_2(x) \text{ و } y = f_1(x)$$

يتعلق الأمر إذن بإيجاد تابعين f_1 و f_2 تكون معهما المقولتان الآتيتان متكافئتين:

$$\square \text{ « إحدائيتا } M \text{ تحققان } x^2 - 2x + 4y^2 = 3$$

$$\square \text{ « إحدائيتا } M \text{ تحققان } y = f_1(x) \text{ أو } y = f_2(x) \text{.} \text{»}$$

$$\textcircled{1} \text{ تحقق أن العلاقة (*) تكافئ } y^2 = \frac{-x^2 + 2x + 3}{4}$$

$$\textcircled{2} \text{ تعلم أن « } y^2 = a \text{ » تكافئ « } y = \sqrt{a} \text{ أو } y = -\sqrt{a} \text{ » فقط عندما يكون } a \geq 0 \text{. ما}$$

$$\text{قيم } x \text{ التي تحقق } -x^2 + 2x + 3 \geq 0 \text{؟}$$

👉 تبقى دراسة تغيرات f_1 و f_2 ، ثم رسم خطيهما البيانيين C_1 و C_2 . نرمز بالرمز f_1 إلى التابع

$$\text{المعرف على } [-1, 3] \text{ وفق } f_1(x) = \frac{\sqrt{-x^2 + 2x + 3}}{2}$$

$$\textcircled{1} \text{ أثبت أن } f_1 \text{ اشتقاقي على }]-1, 3[\text{. احسب } f_1'(x) \text{ على }]-1, 3[\text{.}$$

$$\textcircled{2} \text{ ادرس قابلية } f_1 \text{ للاشتقاق عند } -1 \text{ وعند } 3 \text{. ثم نظم جدولاً بتغيرات } f_1 \text{ وارسم } C_1 \text{.}$$

👉 يمكن، لكي نرسم C_2 ، أن ندرس تغيرات f_2 . ولكن هنا، لدينا: $f_2(x) = -f_1(x)$ ، أيّا تكن x من

$$[-1, 3] \text{ وفق أي تحويل هندسي يكون } C_2 \text{ صورة } C_1 \text{؟ ارسم } C_2 \text{.}$$

أنجز الحل واكتبه بلغة سليمة.

13 متراجحة هويغنز Huygens

نهدف إلى إثبات صحة المتراجحة $2 \sin x + \tan x \geq 3x$ أيّا يكن x من المجال $I = [0, \frac{\pi}{2}[$.

نحو الحل

👉 يبدو حل هذه المتراجحة مثلثاتياً شبه مستحيل. لذا نلجأ إلى دراسة التابع f المعرف على I وفق

$$f(x) = 2 \sin x + \tan x - 3x \text{. تحقق أن إشارة } f'(x) \text{ على المجال } I \text{ تماثل إشارة}$$

$$2 \cos^3 x - 3 \cos^2 x + 1$$

👉 يمكنك أن تضع $\cos x = t$ ، ثم تدرس إشارة كثير الحدود $P(t) = 2t^3 - 3t^2 + 1$ مع t من

$$[0, 1] \text{. ادرس تغيرات } P \text{ على المجال } [0, 1] \text{، وتحقق أن } P \text{ موجب على هذا المجال.}$$

أنجز الحل واكتبه بلغة سليمة.



قُدْماً إلى الأمام

14 التابع f معرفٌ على المجال $[0,1]$ وفق $f(x) = \sqrt{\frac{x^3}{1-x}}$.

① هل f اشتقاقيٌّ عند الصفر؟

② احسب $f'(x)$ على $]0,1[$.

15 نتأمل التابع f المعرف على $\mathbb{R} \setminus \{1\}$ وفق $f(x) = \frac{x^2 + 1}{x - 1}$.

① احسب التابع المشتق للتابع f .

② استنتج مشتق كلٍّ من التوابع الآتية:

$$\begin{array}{ll} h : x \mapsto \frac{x^4 + 1}{x^2 - 1} & \text{②} \\ g : x \mapsto \frac{x + 1}{\sqrt{x - 1}} & \text{①} \\ k : x \mapsto \frac{\sin^2 x + 1}{\sin x - 1} & \text{④} \\ \ell : x \mapsto \sqrt{\frac{x^2 + 1}{x - 1}} & \text{③} \end{array}$$

16 فيما يأتي، أوجد التابع المشتق للتابع f محدداً المجموعة التي تنجز عليها الاشتقاق.

① $f(x) = \cos^2 3x$ ② $f(x) = \sin^3 2x$

③ $f(x) = \frac{1}{\sin^2 3x}$ ④ $f(x) = \frac{1}{\cos^3 2x}$

17 ليكن التابع f المعرف على $\mathbb{R} \setminus \{1\}$ وفق $f(x) = \frac{2x + 3}{x - 1}$.

① عيّن التابع المشتق f' للتابع f .

② نرمز بالرمز g إلى التابع المعرف على $I =]-\frac{\pi}{2}, \frac{\pi}{2}[$ وفق $g(x) = f(\sin x)$. أثبت أن g

اشتقاقي على I ثم احسب $g'(x)$ على I .

③ نرمز بالرمز h إلى التابع المعرف على $J =]1, +\infty[$ وفق $h(x) = f(\sqrt{x})$. أثبت أن h

اشتقاقي على J ثم احسب $h'(x)$ على J .

18 a و b عدنان حقيقيان، و C هو الخط البياني للتابع f المعرف على \mathbb{R} وفق:

$$f(x) = ax^3 + bx^2 + 1$$

هل يمكن تعيين a و b لكي يقبل C مماساً أفقياً في النقطة $A(1,2)$ منه؟

19 a و b عدنان حقيقيان، C هو الخط البياني للتابع f المعرف على \mathbb{R} وفق:

$$f(x) = \frac{3x^3 + ax + b}{x^2 + 1}$$

عيّن a و b لتكون $y = 4x + 3$ معادلةً للمماس للخط C في النقطة التي فاصلتها 0 منه؟

20 a عددٌ حقيقيٌّ، و f هو التابع المعرّف على \mathbb{R} وفق $f(x) = ax^3 + 3x^2 + 3x$. هل يمكن تعيين a ليكون للتابع f قيمة حدّية عند $x = 1$ ؟

21 f هو تابع معرف على \mathbb{R} واشتقاقي عليها. إضافةً إلى ذلك نفترض أنّ:

□ $f(0) = 0$ و $f'(0) = 1$.

□ f' متزايد على المجال $[0, +\infty[$ ومتناقص على المجال $]-\infty, 0]$.

ارسم خطأً بيانياً C **يمكن** أن يمثل التابع f .

22 في كلّ من الحالات الآتية، احسب في حال وجودها نهاية التابع f عند a المشار إليها.

$$f(x) = \frac{\tan x}{x} \quad a = 0 \quad \text{②} \quad f(x) = \frac{\cos x - 1}{x} \quad a = 0 \quad \text{①}$$

$$f(x) = \frac{\sqrt{x^2 + x + 2} - 2}{x - 1} \quad a = 1 \quad \text{④} \quad f(x) = \frac{\sqrt{x + 1} - \sqrt{2}}{x - 1} \quad a = 1 \quad \text{③}$$

23 في كلّ من الحالات الآتية، أوجد عدد حلول المعادلة، ثمّ احسب قيمةً تقريبية لكل جذر بحيث لا يتعدى الخطأ في الحساب 10^{-1} . 

$$x(2x + 1)^2 = 5 \quad \text{②} \quad x^5 - x^3 + x - 5 = 0 \quad \text{①}$$

$$\frac{1}{5}x^5 - \frac{1}{3}x^3 + 1 = 0 \quad \text{④} \quad x^4 - \frac{1}{2}x + 1 = 0 \quad \text{③}$$

24 ليكن f التابع المعرّف على المجال $[1, +\infty[$ وفق $f(x) = x + \sqrt{x - 1} - 4$.

① ادرس تغيرات التابع f . أثبت أنّ المعادلة $f(x) = 0$ تقبل حلاً وحيداً يطلب حساب قيمة

تقريبية لهذا الحل على ألا يتعدى الخطأ في الحساب 10^{-1} .  ② احسب جبرياً القيمة الحقيقية لذلك الجذر.

25 ليكن f التابع المعرّف على المجال $I =]1, +\infty[$ وفق $f(x) = \frac{1}{x - 1} - \sqrt{x}$.

① ادرس تغيرات f على I .

② استنتج أنّ للمعادلة $f(x) = 0$ جذراً وحيداً α يقع في المجال $]1, 2[$.

③ احسب قيمة تقريبية لهذا الجذر على ألا يتعدى الخطأ في الحساب 10^{-1} . 

26 في معلم متجانس $(O; \vec{i}, \vec{j})$ ، ليكن C هو الخط البياني للتابع f المعرفة على \mathbb{R} وفق:

$$f(x) = \frac{x^2 + x}{x^2 + x + 3}$$

- ① ادرس تغيرات f وارسم خطه البياني C .
- ② نريد تعيين المماسات للخط البياني C المارة بالمبدأ، (غير المماس في المبدأ).
- a . ليكن a عدداً حقيقياً. اكتب معادلةً للمماس T_a الذي يمس C في النقطة $A(a, f(a))$.
- b . فكّر في أنّ T_a يكون أحد المماسات المطلوبة عندما يمر بالمبدأ. ثمّ جد معادلة لكل مماس للخط البياني C يمر بالمبدأ.

27 في معلم متجانس $(O; \vec{i}, \vec{j})$ ، C هو الخط البياني للتابع f المعرفة على $\mathbb{R} \setminus \{-1\}$ وفق:

$$f(x) = \frac{2x^2 + x + 7}{x + 1}$$

- ① أوجد نهاية f عند $+\infty$ وعند $-\infty$.
- ② أثبت أنّ المستقيم d الذي معادلته $y = 2x - 1$ مقاربٌ مائل للخط C .
- ③ ادرس نهاية f عند -1 . ماذا تستنتج فيما يتعلق بالخط C ؟
- ④ ادرس تغيرات f ونظّم جدولاً بها.
- ⑤ أثبت أنّ النقطة $I(-1; -3)$ هي مركز تناظر للخط C .
- ⑥ ارسم مقاربات C ثمّ ارسم C .

28 في معلم متجانس $(O; \vec{i}, \vec{j})$ ، C هو الخط البياني للتابع f المعرفة على $\mathbb{R} \setminus \{1\}$ وفق:

$$f(x) = \frac{x^3 - 3x^2 + 10x - 11}{(x - 1)^2}$$

- ① أوجد نهايات f عند حدود مجموعة تعريفه، ثمّ ادرس تغيرات f ونظّم جدولاً بها.
- ② أثبت أنّ المستقيم d الذي معادلته $y = x - 1$ مقاربٌ مائل للخط C .
- ③ ادرس الوضع النسبي للخطين d و C ، ثمّ ارسم كلاهما d و C .
- ④ حدّد هندسياً عدد حلول المعادلة $x^3 - (m + 3)x^2 + (2m + 10)x - 11 - m = 0$.

29 في معلم متجانس $(O; \vec{i}, \vec{j})$ ، C هو الخط البياني للتابع f المعرفة على \mathbb{R} وفق:

$$f(x) = x - \sqrt{x^2 + 8}$$

- ① احسب نهاية f عند $-\infty$ وعند $+\infty$. هل يقبل C مقارباً أفقياً؟
- ② تحقق أنّ المستقيم d الذي معادلته $y = 2x$ مقارب للخط C .
- ③ نظّم جدولاً بتغيرات f .
- ④ ارسم مقاربات C ثمّ ارسم C .

30 دراسة تابع مثلثاتي

- ليكن f التابع المعرف على \mathbb{R} وفق $f(x) = 3 \sin^2 x + 4 \cos^3 x$.
- ① قارن كلاً من $f(-x)$ و $f(x + 2\pi)$ مع $f(x)$. استنتج أنه تكفي دراسة f على $[0, \pi]$.
 - ② أثبت أن $f'(x) = 6 \cos x \times \sin x (1 - 2 \cos x)$ ، عند كل عدد حقيقي x .
 - ③ ادرس تغيرات f على $[0, \pi]$.
 - ④ ارسم الخط البياني للتابع f على $[-2\pi, 2\pi]$.

31 دراسة تابع مثلثاتي

- ليكن f التابع المعرف على \mathbb{R} وفق $f(x) = 4 \sin^3 x + 3 \cos x$.
- ① أثبت أن $f(x + 2\pi) = f(x)$ ، أيًا يكن العدد الحقيقي x .
 - ② تحقق أن $f'(x) = 3 \sin x (2 \sin 2x - 1)$ ، أيًا يكن العدد الحقيقي x .
 - ③ ادرس f على مجال طوله 2π ، وارسم خطه البياني على المجال $[-2\pi, 2\pi]$.

32 ليكن f التابع المعرف على المجال $I = [0, \frac{\pi}{2}]$ وفق $f(x) = 4x - \tan^2 x$

- ① احسب التابع المشتق $f'(x)$. ضع $\tan x = t$ وتحقق أن $f'(x) = 2(1 - t)(t^2 + t + 2)$.
- ② استنتج جدولاً بتغيرات f على المجال I .
- ③ أثبت أن للمعادلة $f(x) = -1$ ، في المجال I جذراً وحيداً α .

33 ليكن f التابع المعرف على \mathbb{R} وفق $f(x) = x \cos x$

- ① احسب عند كل x من \mathbb{R} ، $f'(x)$ و $f''(x)$ و $f'''(x)$.
- ② أثبت، مستخدماً البرهان بالتدرّج، أن مهما تكن $n \geq 1$ فلدينا: $f^{(n)}(x) = x \cos\left(x + \frac{n\pi}{2}\right) + n \cos\left(x + (n-1) \times \frac{\pi}{2}\right)$ من \mathbb{R} .

34 ليكن f التابع المعرف على $\mathbb{R} \setminus \{-1, 1\}$ وفق $f(x) = \frac{2x}{x^2 - 1}$

- ① أوجد عددين حقيقيين a و b يحققان $f(x) = \frac{a}{x-1} + \frac{b}{x+1}$ على $\mathbb{R} \setminus \{-1, 1\}$.
- ② بالاستفادة مما سبق، أوجد عبارة $f^{(n)}(x)$ في حالة $n \geq 1$ و x من $\mathbb{R} \setminus \{-1, 1\}$.

نفترض وجود تابع f معرف على \mathbb{R} واشتقاقي عليها، ويحقق

$$f(0) = 0 \text{ و } f'(x) = \frac{1}{1+x^2} \text{ عند كل } x \text{ من } \mathbb{R}.$$

وليكن C خطه البياني في معلم متجانس (لن نبحت عن عبارة $(f(x))$).

① ليكن g التابع المعرف على \mathbb{R} وفق $g(x) = f(x) + f(-x)$.

a. تحقق أن g اشتقاقي على \mathbb{R} . واحسب $g'(x)$.

b. احسب $g(0)$ واستنتج أن التابع f فردي.

$$\textcircled{2} \text{ ليكن } h \text{ التابع المعرف على } I =]0, +\infty[\text{ وفق } h(x) = f(x) + f\left(\frac{1}{x}\right).$$

a. تحقق من أن h اشتقاقي على I ، واحسب $h'(x)$ على I .

b. أثبت أن $h(x) = 2f(1)$ ، أيًا يكن x من I .

c. استنتج أن نهاية التابع f عند $+\infty$ تساوي $2f(1)$.

d. ماذا تستنتج بشأن الخط البياني C ؟

$$\textcircled{3} \text{ ليكن } k \text{ التابع المعرف على } J = \left[-\frac{\pi}{2}, \frac{\pi}{2}\right] \text{ وفق } k(x) = f(\tan x) - x.$$

a. احسب $k'(x)$. ماذا تستنتج بشأن التابع k ؟

b. احسب $f(1)$.

c. نظم جدولاً بتغيرات f على \mathbb{R} .

d. ارسم المستقيمات المقاربة للخط البياني C وارسم مماساته في النقاط التي فواصلها -1

و 0 و 1 ، ثم ارسم C .

4

نهاية متتالية

- 1 نهاية متتالية : تذكرة
- 2 مبرهنات تخص النهايات
- 3 تقارب المتتاليات المطردة
- 4 متتاليات متجاوزة

عندما تشرب القهوة وأنت تُجري حساباتك على الآلة الحاسبة، يمكن أن تقع معك أشياء غريبة. عندما انسكب الفنجان على الآلة الحاسبة تعطلت تماماً باستثناء بعض الأزرار التي بقيت تعمل، وها أنا أضع أمامكم في الشكل المجاور الوظائف المتبقية.

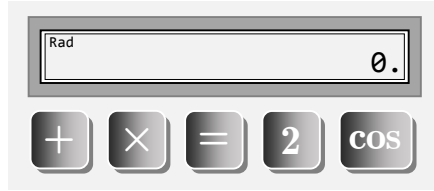

واجهتني المعضلة الآتية، الزر الذي يعطي العدد الشهير π معطل فما العمل ؟

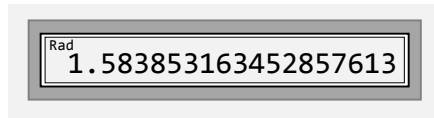

1 ضغطتُ على 2 ثم + ثم 2 ثم cos ثم = وأخيراً = فظهر الجواب المبين جانباً.

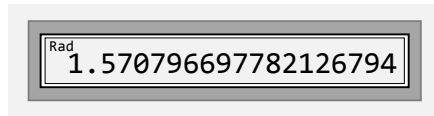

2 ظهر عددٌ فيه الكثير من الخانات فاعتنمتُ الفرصة وضغطتُ على + ثم cos ثم = فظهر الجواب المبين جانباً.

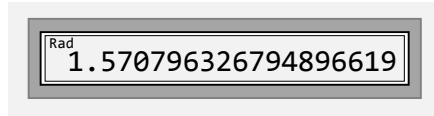

3 ولم لا أكرر الأمر ذاته مجدداً: + ثم cos ثم =

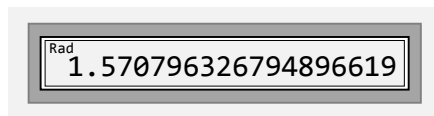

4 هناك خانات لم تعد تتغير وهذا مثير للاهتمام فلم لا أكرر الأمر ذاته مجدداً: + ثم cos ثم =

ويا للمفاجأة، لم يعد يتغير العدد الظاهر على الشاشة، ولكن أذكركم هذا العدد بشيء؟

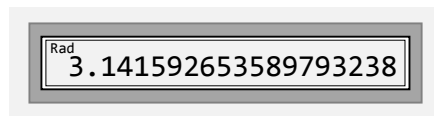

لم نستعمل زر الضرب فما رأيكم أن نضرب هذا الناتج الأخير بالعدد إثتان: \times ثم 2 ثم =!

وها هو العدد π بثماني عشرة خانة بعد الفاصلة. أليست الرياضيات جميلة؟

ملاحظة: في آلي الحاسبة، على عطلها، عند الضغط على مفتاح تابع تحسب مباشرة قيمة العدد المعلن على شاشتها.

نهاية متتالية

1. نهاية متتالية : تذكرة

1.1. حالة نهاية منتهية (أوحقيقية)

تعريف 1

نقول إنَّ عدداً حقيقياً ℓ هو نهاية للمتتالية $(u_n)_{n \geq 0}$ إذا ضمَّ كلُّ مجال مفتوح مركزه ℓ جميع حدود المتتالية بدءاً من دليل معيَّن (أو باستثناء عدد منته منها).
نكتب في مثل هذه الحالة $\lim_{n \rightarrow \infty} u_n = \ell$ ، ونقول إنَّ المتتالية متقاربة أو إنها تتقارب من ℓ .

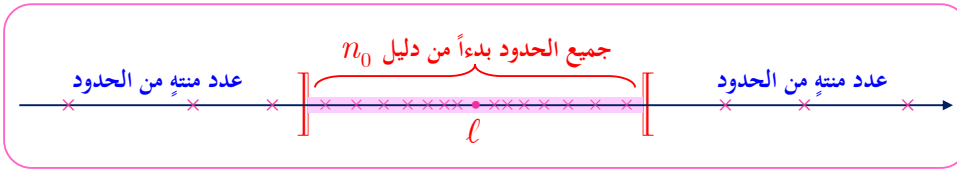

تذكّر أنَّ المتتاليات $(u_n)_{n \geq 1}$ التي حدها العام u_n معطى بإحدى الصيغ الآتية

$$u_n = \frac{1}{n^3}, \quad u_n = \frac{1}{n^2}, \quad u_n = \frac{1}{n}, \quad u_n = \frac{1}{\sqrt{n}},$$

هي جميعها متتاليات مرجعية، وتسعى إلى الصفر عندما تسعى n إلى $+\infty$: $\lim_{n \rightarrow \infty} u_n = 0$.

2.1. حالة النهاية اللانهائية

تعريف 2

نقول إنَّ المتتالية $(u_n)_{n \geq 0}$ تسعى إلى $+\infty$ إذا ضمَّ كلُّ مجال من النمط $]A, +\infty[$ جميع حدود المتتالية بدءاً من دليل معيَّن (أو باستثناء عدد منته منها).
نكتب في مثل هذه الحالة $\lim_{n \rightarrow \infty} u_n = +\infty$ ، ونقول إنَّ المتتالية تتباعد إلى $+\infty$.

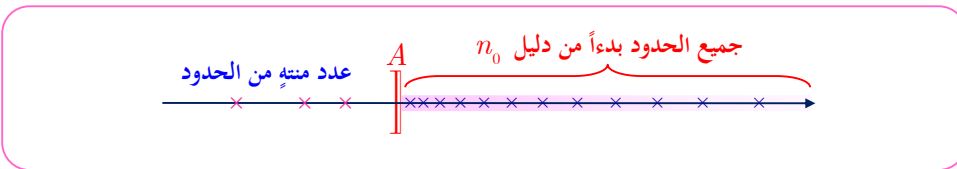



تؤدي المتتاليات $(u_n)_{n \geq 1}$ التي حددها العام u_n معطى بإحدى الصيغ الآتية

$$u_n = n^3, \quad u_n = n^2, \quad u_n = n, \quad u_n = \sqrt{n},$$

أيضاً دور **متتاليات مرجعية**، وهي تتباعد إلى $+\infty$ عندما تسعى n إلى $+\infty$: $\lim_{n \rightarrow \infty} u_n = +\infty$.

تعريف 3

نقول إن المتتالية $(u_n)_{n \geq 0}$ تسعى إلى $-\infty$ إذا ضمَّ كلُّ مجال من النمط $]-\infty, A[$ جميع حدود المتتالية بدءاً من دليل معيَّن (أو باستثناء عدد منته منها).
نكتب في مثل هذه الحالة $\lim_{n \rightarrow \infty} u_n = -\infty$ ، ونقول إن المتتالية تتباعد إلى $-\infty$.

3.1. حالة المتتالية الهندسية

مبرهنة 1

ليكن q عدداً حقيقياً.

- في حالة $-1 < q < 1$ ، يكون $\lim_{n \rightarrow \infty} q^n = 0$.
- في حالة $1 < q$ ، يكون $\lim_{n \rightarrow \infty} q^n = +\infty$.
- في حالة $q < -1$ ، ليس للمتتالية نهاية.
- في حالة $q = 1$ ، تكون المتتالية $(q^n)_{n \geq 0}$ ثابتة وجميع حدودها تساوي 1 ، و $\lim_{n \rightarrow \infty} q^n = 1$.

مثال

- المتتالية الهندسية المعرفة وفق $u_n = \left(\frac{4}{5}\right)^n$ متقاربة من الصفر. لأن $-1 < \frac{4}{5} < 1$.
- المتتالية الهندسية المعرفة وفق $u_n = \left(\frac{5}{4}\right)^n$ متباعدة نحو $+\infty$. لأن $\frac{5}{4} > 1$.

مثال بدءاً من دليل ما

تسعى المتتالية $(u_n)_{n \geq 0}$ المعرفة، وفق

$$u_n = \frac{3n-1}{n+1}$$

إلى 3. عيّن عدداً طبيعياً n_0 يحقق الشرط: إذا كان $n > n_0$ ، كان $u_n \in]2.99, 3.01[$.

الحل

انتماء u_n إلى المجال $]2.99, 3.01[$ يعني أن $-0.01 < u_n - 3 < 0.01$ ، أو $|u_n - 3| < 0.01$ ، ولكن $u_n - 3 = \frac{-4}{n+1}$ إذن الشرط المطلوب هو $\frac{4}{n+1} < \frac{1}{100}$ وهذا يكافئ: $400 < n+1$ (علل) أو $n > 399$. ينتج من ذلك أننا يمكن أن نختار $n_0 = 399$ ، أو أي عدد أكبر من 399. فالمجال $]2.99, 3.01[$ يحوي جميع حدود المتتالية $(u_n)_{n \geq 0}$ بدءاً من الحد ذي الدليل 400.



بوجه عام تنتمي u_n إلى المجال $I_\alpha =]3 - \alpha, 3 + \alpha[$ حيث $(\alpha > 0)$ إذا تحقق الشرط:

$$\left| \frac{3n-1}{n+1} - 3 \right| < \alpha$$

أي $n+1 > \frac{4}{\alpha}$ ، فإذا كان n_0 أي عدد طبيعي أكبر أو يساوي $\frac{4}{\alpha}$ انتمى u_n إلى I_α أيًا كانت $n > n_0$.

مثال إثبات تقارب متتالية

المتتالية $(u_n)_{n \geq 1}$ معرفة وفق $u_n = 1 - \frac{1}{2} - \frac{1}{4} - \frac{1}{8} - \dots - \frac{1}{2^n}$. أثبت أن $(u_n)_{n \geq 0}$ متقاربة. واحسب نهايتها.

الحل

لاحظ أن

$$u_n = 1 - \left(\frac{1}{2} + \left(\frac{1}{2} \right)^2 + \left(\frac{1}{2} \right)^3 + \dots + \left(\frac{1}{2} \right)^n \right)$$

إنّ مضمون القوسين هو مجموع n حدًا متتاليًا لمتتالية هندسية، كلٌّ من حدّها الأول وأساسها يساوي $\frac{1}{2}$. ومن المعلوم أنّ هذا المجموع يساوي

$$u_1 \times \frac{1-q^n}{1-q} = \frac{1}{2} \times \frac{1-\left(\frac{1}{2}\right)^n}{1-\frac{1}{2}} = 1 - \left(\frac{1}{2}\right)^n$$

إذن، $u_n = \left(\frac{1}{2}\right)^n$. وهذه متتالية هندسية أساسها $q = \frac{1}{2}$ يحقق $|q| < 1$ فهي متقاربة وتسعى إلى الصفر.



في الحقيقة، يمكننا أيضاً أن نلاحظ ما يأتي

$$\begin{aligned} u_{n+1} &= \underbrace{1 - \frac{1}{2}} - \frac{1}{4} - \frac{1}{8} - \dots - \frac{1}{2^n} - \frac{1}{2^{n+1}} \\ &= \frac{1}{2} - \frac{1}{4} - \frac{1}{8} - \dots - \frac{1}{2^n} - \frac{1}{2^{n+1}} \\ &= \frac{1}{2} \left(1 - \frac{1}{2} - \frac{1}{4} - \dots - \frac{1}{2^{n-1}} - \frac{1}{2^n} \right) = \frac{1}{2} u_n \end{aligned}$$

فالمتتالية $(u_n)_{n \geq 1}$ متتالية هندسية أساسها $\frac{1}{2}$ وهي من ثمّ تسعى إلى الصفر.

تكريساً للفهم



لماذا إذا تقاربات متتالية $(u_n)_{n \geq 0}$ ذات حدود موجبة، كانت نهايتها عدداً موجباً؟



(تذكر كلمة **موجبة** تعني أكبر أو تساوي الصفر: فعندما نقول a موجب أو أكبر من الصفر نقصد المتراجحة $a \geq 0$. أما إذا أردنا $a > 0$ ، فعندها نقول إنّ a موجب تماماً أو أكبر تماماً من الصفر).

لنفكر بأسلوب نقض الفرض. لنفترض أنّ $u_n \geq 0$ ، أيّاً يكن n ، وأنّ $(u_n)_{n \geq 0}$ تتقارب من عدد سالب تماماً ℓ . نختار عندئذ مجالاً مفتوحاً مركزه ℓ لا ينتمي إليه الصفر. إنّ هذا المجال لن يحوي أيّ حدّ من حدود المتتالية، وهذا غير ممكن لأنّ ذلك يناقض تعريف نهاية متتالية. فلا يمكن إذن أن تكون نهاية $(u_n)_{n \geq 0}$ عدداً سالباً تماماً.

يمكن لمتتالية جميع حدودها **موجبة تماماً** أن تساوي **نهايتها الصفر**. على سبيل المثال،



المتتالية $(u_n)_{n \geq 1}$ المعرفة وفق $u_n = \frac{1}{n}$.

كيف يجري الربط بين نهاية متتالية ونهاية تابع عند $+\infty$ ؟



التمائل بين التعريفين واضح، لأن المتتاليات حالات خاصة من التوابع. فمثلاً $\lim_{x \rightarrow \infty} f(x) = +\infty$

تعني أنّه أيّاً كان العدد الحقيقي المعطى M تحققت المتراجحة $f(x) > M$ بدءاً من قيمة A للمتحوّل x (أي عندما $x > A$). وكذلك الأمر $\lim_{n \rightarrow \infty} u_n = +\infty$ تعني أنّه أيّاً كان العدد

الحقيقي المعطى M تحققت المتراجحة $u_n > M$ بدءاً من قيمة للدليل n_0 (أي عندما $n > n_0$).



① المتتالية $(u_n)_{n \geq 1}$ معرفة وفق $u_n = \frac{1}{n\sqrt{n}}$. نعلم أنّ $\lim_{n \rightarrow \infty} u_n = 0$. جد عدداً طبيعياً n_0 يحقق

$$u_n \in]-10^{-3}, 10^{-3}[\text{ عند كل } n > n_0.$$

② المتتالية $(u_n)_{n \geq 2}$ معرفة وفق $u_n = \frac{3n+1}{n-1}$ وتساوي نهايتها 3. جد عدداً طبيعياً n_0 يجعل

$$u_n \in]2.98, 3.02[\text{ عند كل } n \text{ أكبر تماماً من } n_0.$$

③ المتتالية $(u_n)_{n \geq 1}$ معرفة وفق $u_n = n\sqrt{n}$. نعلم أنّ $\lim_{n \rightarrow \infty} u_n = +\infty$. جد عدداً طبيعياً n_0 يجعل

$$u_n > 10^6 \text{ عند كل } n \text{ أكبر تماماً من } n_0.$$

④ احسب نهاية كل من المتتاليتين $(x_n)_{n \geq 0}$ و $(y_n)_{n \geq 0}$ حيث $x_n = \frac{3^n}{2^n}$ و $y_n = \frac{10^n}{(10.1)^n}$.

⑤ ليكن $-1 < q < 1$ ، ولنعرّف المتتالية $(u_n)_{n \geq 0}$ بالعلاقة $u_n = 1 + q + q^2 + \dots + q^n$. أعط

صيغة أخرى تفيد في حساب u_n واستنتج قيمة $\lim_{n \rightarrow \infty} u_n = S$.

⑥ نتأمل المتتاليتين $(x_n)_{n \geq 0}$ و $(y_n)_{n \geq 0}$ المعرفتين وفق:

$$x_0 = 3, \quad x_{n+1} = \frac{1}{3}x_n - 2 \quad \text{و} \quad y_n = x_n + 3$$

1. أثبت أنّ المتتالية $(y_n)_{n \geq 0}$ هندسية.

b. احسب y_n ثمّ x_n بدلالة n .

2. نضع $S_n = y_0 + \dots + y_n$ و $S'_n = x_0 + \dots + x_n$.

a. احسب كلاً من S_n و S'_n بدلالة n .

b. استنتج نهاية كلّ من المتتاليتين $(S_n)_{n \geq 0}$ و $(S'_n)_{n \geq 0}$.

⑦ نتأمل متتالية $(u_n)_{n \geq 0}$ ، معرفة وفق العلاقة التدرجية $u_{n+1} = au_n + b$ و $u_0 = s$.

1. نفترض أنّ $a = 1$ ، تبيّن أنّ $(u_n)_{n \geq 0}$ متتالية حسابية في هذه الحالة، واحسب u_n بدلالة

n و b و s في هذه الحالة.

2. هنا نفترض أنّ $a \neq 1$. ونضع ℓ الحل الوحيد للمعادلة $x = ax + b$.

a. نعرّف $(t_n)_{n \geq 0}$ بالعلاقة $t_n = u_n - \ell$. برهن أنّ $(t_n)_{n \geq 0}$ متتالية هندسية.

b. استنتج صيغة t_n بدلالة n و b و a و s في هذه الحالة.

c. برهن أنّه في حالة $-1 < a < 1$ تتقارب المتتالية $(u_n)_{n \geq 0}$ ، واحسب نهايتها بدلالة a و b

و s .

مبرهنتات تخص النهايات

1.2. متتاليات من النمط $u_n = f(n)$

مبرهنة 2

ليكن f تابعاً معرفاً على مجالٍ من النمط $]b, +\infty[$ ولتكن $(u_n)_{n \geq n_0}$ متتالية معرفة بدءاً من دليل معين n_0 بالصيغة $u_n = f(n)$. عندئذٍ إذا كان $\lim_{x \rightarrow +\infty} f(x) = \ell$ ، كان أيضاً $\lim_{n \rightarrow +\infty} u_n = \ell$. حيث يدل ℓ على عددٍ حقيقيٍّ، أو على $+\infty$ ، أو على $-\infty$.

دراسة نهاية متتالية



ادرس نهاية المتتالية $(u_n)_{n \geq 1}$ المعرفة بالعلاقة $u_n = \frac{2n^2 + 5n + 1}{n^2 + n}$.

الحل

بالاستفادة من قواعد العمليات على النهايات، لدينا حالة عدم تعيين من الصيغة « $\frac{+\infty}{+\infty}$ ». ولكن $u_n = f(n)$ حيث

$$f(x) = \frac{2x^2 + 5x + 1}{x^2 + x}$$

ولأن $\lim_{x \rightarrow +\infty} f(x) = 2$ ، استنتجنا $\lim_{n \rightarrow +\infty} u_n = 2$.

2.2. متتاليات من النمط $u_n = f(v_n)$

مبرهنة 3

ليكن f تابعاً معرفاً على مجالٍ I ولتكن $(v_n)_{n \geq 0}$ متتالية تنتمي جميع حدودها إلى I . إذا كان $\lim_{n \rightarrow +\infty} v_n = b$ و $\lim_{x \rightarrow b} f(x) = c$ ، كان $\lim_{n \rightarrow +\infty} f(v_n) = c$. حيث يمثل كلٌّ من الرمز b و c عدداً حقيقياً، أو $+\infty$ ، أو $-\infty$.

تمثل هذه المبرهنة مثيلتها المتعلقة بمركبّ تابعين، ولهما الإثبات نفسه، فقط هنا، نركّب متتالية



مع تابع.

المتتالية $(u_n)_{n \geq 1}$ المعرفة وفق $u_n = \sqrt{\frac{3n+2}{n+1}}$ متقاربة وتساوي نهايتها $\sqrt{3}$. لأنه من الواضح أن $u_n = \sqrt{v_n}$ حيث $v_n = \frac{3n+2}{n+1}$. ولأن $\lim_{n \rightarrow +\infty} \frac{3n+2}{n+1} = 3$ و $\lim_{x \rightarrow 3} \sqrt{x} = \sqrt{3}$ ، استنتجنا

$$\lim_{n \rightarrow +\infty} u_n = \sqrt{3}$$

3.2. العمليات على النهايات ومبرهنات الإحاطة

تبقى المبرهنات على نهايات التتابع عندما يسعى المتحول إلى $+\infty$ ساريةً في حالة المتتاليات. وخصوصاً نهاية مجموع متتاليتين ونهاية جدائهما ونهاية خارج قسمتهما. وهنا نعيد القارئ إلى ما درسناه في الوحدة الأولى. وفيما يتعلق بالمقارنة، نستعرض المبرهنات الآتية:

مبرهنة 4



لنتأمل ثلاث متتاليات $(u_n)_{n \geq 1}$ و $(v_n)_{n \geq 1}$ و $(w_n)_{n \geq 1}$. إذا تحقق الشرطان

$$w_n \leq u_n \leq v_n \text{ عند كل } n \text{ أكبر من عدد } n_0.$$

$$\lim_{n \rightarrow +\infty} v_n = \lim_{n \rightarrow +\infty} w_n = \ell \text{ يُحقق } \ell$$

$$\text{استنتجنا أن } \lim_{n \rightarrow +\infty} u_n = \ell$$

مبرهنة 5



لنتأمل متتاليتين $(u_n)_{n \geq 1}$ و $(e_n)_{n \geq 1}$ وعدداً حقيقياً ℓ . إذا تحقق الشرطان

$$|u_n - \ell| \leq e_n \text{ عند كل } n \text{ أكبر من عدد } n_0.$$

$$\lim_{n \rightarrow +\infty} e_n = 0$$

$$\text{كان } \lim_{n \rightarrow +\infty} u_n = \ell$$

مبرهنة 6



لنتأمل متتاليتين $(u_n)_{n \geq 1}$ و $(v_n)_{n \geq 1}$ ، ولنفترض أن $u_n \leq v_n$ عند كل n أكبر من n_0 . عندئذ

$$\lim_{n \rightarrow +\infty} u_n = +\infty \text{ استنتجنا أن } \lim_{n \rightarrow +\infty} v_n = +\infty$$

$$\lim_{n \rightarrow +\infty} u_n = -\infty \text{ استنتجنا أن } \lim_{n \rightarrow +\infty} v_n = -\infty$$

مثال

المتتالية $(u_n)_{n \geq 1}$ المعرفة وفق $u_n = \frac{\sin n}{n+1}$ متقاربة ونهايتها تساوي الصفر. في الحقيقة، نعلم أن $|\sin n| \leq 1$ أيًا يكن n ، إذن $|u_n - 0| \leq \frac{1}{n+1}$ ولأن $\lim_{n \rightarrow +\infty} \frac{1}{n+1} = 0$ ، استنتجنا أن $\lim_{n \rightarrow +\infty} u_n = 0$ ، وذلك اعتماداً على المبرهنة 5.

مثال

دراسة حالة عدم تعيين من الصيغة « $+\infty - \infty$ »

ادرس نهاية المتتالية $(u_n)_{n \geq 1}$ المعرفة بالعلاقة $u_n = n - \sqrt{n}$.

الجل

لما كان $\lim_{n \rightarrow +\infty} n = +\infty$ و $\lim_{n \rightarrow +\infty} \sqrt{n} = +\infty$ ، وجدنا أنفسنا أمام حالة عدم تعيين من الصيغة « $+\infty - \infty$ ». في مثل هذه الحالة نتذكر ما كنا نفعله في حالة التتابع من إخراج الحد المسيطر خارج قوسين فنكتب $u_n = n \left(1 - \frac{1}{\sqrt{n}}\right)$ ولما كان $\lim_{n \rightarrow +\infty} \frac{1}{\sqrt{n}} = 0$ ، استنتجنا أن $\lim_{n \rightarrow +\infty} u_n = +\infty$.



فكر

يمكننا أيضاً أن نلاحظ أن $n \geq 2\sqrt{n}$ في حالة $n \geq 4$ ، إذن $u_n \geq \sqrt{n}$ عندما $n \geq 4$ ، ولأن $\lim_{n \rightarrow +\infty} \sqrt{n} = +\infty$ استنتجنا أن $\lim_{n \rightarrow +\infty} u_n = +\infty$ عملاً بالمبرهنة 6.

تكريساً للفهم



تطبيق : حالة المتتاليات $u_{n+1} = f(u_n)$

عندما يكون $\lim_{n \rightarrow +\infty} u_n = \ell$ ، ويكون التابع f مستمراً عند ℓ (أي $\lim_{x \rightarrow \ell} f(x) = f(\ell)$) عندئذ نقيد المبرهنة 3. بتأكيد أن $\lim_{n \rightarrow +\infty} f(u_n) = f(\ell)$ من جهة أخرى، تتقارب المتتالية $(u_{n+1})_{n \geq 0}$ من ℓ . (إذ حدودها هي حدود المتتالية $(u_n)_{n \geq 0}$ ذاتها باستثناء u_0). ولكن مهما كان العدد الطبيعي n فلدينا $u_{n+1} = f(u_n)$ ، أي المتتاليتان $(f(u_n))_{n \geq 0}$ و $(u_{n+1})_{n \geq 0}$ متساويتان، فتكون نهايتهما متساويتين أيضاً، أي إن $\ell = f(\ell)$.

وهكذا، إذا كانت للمتتالية $(u_n)_{n \geq 0}$ نهاية حقيقية ℓ ، وإذا كان f مستمراً عند ℓ ، كان $\ell = f(\ell)$ مما يعني أيضاً أن ℓ هو حل للمعادلة $x = f(x)$.

كيف نتصرف عندما نتعرض لحالة من حالات صيغ عدم التعيين؟

ليس ثمة قواعد عامة. لكننا سنعرض، في الأمثلة والتمرينات، بعضاً من المهارات التي يمكن أن تكون مفيدة عندما يتعذر حساب النهاية مباشرة بالاعتماد على قواعد العمليات على النهايات.

■ عندما يكون u_n معرفاً بدلالة n ، $u_n = f(n)$ ، و f تابعٌ مألوف: كثير حدود، كسري، ...، يمكن أن ندرس نهاية f عند $+\infty$ ، عندئذ،

$$\lim_{n \rightarrow +\infty} u_n = \ell \text{ ، إذا كان } \lim_{x \rightarrow +\infty} f(x) = \ell$$

■ يمكن أيضاً في وضع الحد المسيطر خارج قوسين.



① المتتالية $(u_n)_{n \geq 1}$ معرفة وفق $u_n = \frac{\cos(2n)}{\sqrt{n}}$. تحقق أن $-\frac{1}{\sqrt{n}} < u_n < \frac{1}{\sqrt{n}}$ ، وذلك أيّاً يكن $n \geq 1$ ، ثم استنتج نهاية $(u_n)_{n \geq 1}$.

② المتتالية $(u_n)_{n \geq 1}$ معرفة بالصيغة $u_n = n + 1 - \cos n$. تحقق أن $n \leq u_n \leq n + 2$ ، وذلك أيّاً يكن $n \geq 1$ ، ثم استنتج نهاية $(u_n)_{n \geq 1}$.

③ فيما يأتي احسب نهاية المتتالية $(u_n)_{n \geq 1}$ في حال وجودها:

- | | | |
|--|---|--|
| 1. $u_n = \frac{2n+3}{3n-1}$ | 2. $u_n = \frac{5n-3}{3n-5}$ | 3. $u_n = n - \frac{1}{n+1}$ |
| 4. $u_n = \frac{5n^2-3n+7}{n^2+n+1}$ | 5. $u_n = \frac{-3n^2+2n+4}{2(n+1)^2}$ | 6. $u_n = \frac{n}{4} + \frac{2n}{n^2+1}$ |
| 7. $u_n = \frac{10n-3}{n^2+1}$ | 8. $u_n = \frac{2n^2-1}{3n+5}$ | 9. $u_n = \sqrt{\frac{4n-3}{n+1}}$ |
| 10. $u_n = \sqrt{\frac{2n^2-1}{3n+1}}$ | 11. $u_n = \cos\left(\frac{2n\pi}{3n+1}\right)$ | 12. $u_n = \sin\left(\frac{n\pi+1}{2n+1}\right)$ |
| 13. $u_n = \frac{2n+(-1)^n}{3n}$ | 14. $u_n = \sqrt{n^2+n} - n - \frac{1}{2}$ | 15. $u_n = \frac{n!-2}{n!}$ |
| 16. $u_n = \sqrt{2n^2-5} - n\sqrt{2}$ | 17. $u_n = \frac{n}{\sqrt{n+1}} - \frac{n}{\sqrt{n+2}}$ | 18. $u_n = \frac{n\sqrt{n}+n}{n+2}$ |
| 19. $u_n = n^2 \left(\sqrt{2 + \frac{1}{n}} - \sqrt{2} \right)$ | 20. $u_n = \frac{3n - \sqrt{9n^2+1}}{\sqrt{n^2+5}}$ | 21. $u_n = \frac{\sqrt{n}+1}{n+1}$ |

2.3. دراسة المتتاليات المطردة

مبرهنة 7

- ① كل متتالية متزايدة وغير محدودة من الأعلى تنتهي إلى $+\infty$.
- ② كل متتالية متناقصة وغير محدودة من الأدنى تنتهي إلى $-\infty$.

الإثبات (يترك إلى قراءة ثانية)

- ① لنكن $(u_n)_{n \geq 0}$ متتالية متزايدة وغير محدودة من الأعلى. ولنتأمل عدداً حقيقياً A .
 ■ لما كانت $(u_n)_{n \geq 0}$ غير محدودة من الأعلى، أمكننا إيجاد حدٍّ u_N من المتتالية يكون أكبر تماماً من $A : u_N > A$.
 ■ ولما كانت $(u_n)_{n \geq 0}$ متزايدة، فإذا كان $n > N$ كان $u_n \geq u_N$ ، ومن ثمَّ $u_n > A$. يعني هذا أن u_n ينتمي إلى $[A, +\infty[$ أيًا كانت $n > N$.
 هذا صحيح أيًا يكن A ، مما يثبت أن $\lim_{n \rightarrow \infty} u_n = +\infty$.
 ① يبرهن الجزء الثاني من المبرهنة بأسلوب مماثل لما سبق.

مبرهنة 8

- ① كل متتالية متزايدة ومحدودة من الأعلى متقاربة.
- ② كل متتالية متناقصة ومحدودة من الأدنى متقاربة.

الإثبات

هذه خاصّة مهمّة من خواص مجموعة الأعداد الحقيقية \mathbb{R} ، سنقبلها دون إثبات.

ملاحظات

- لا تعطي هذه المبرهنة نهاية المتتالية، إنها تثبت فقط وجود نهاية حقيقية لها.
- في حالة متتالية $(u_n)_{n \geq 0}$ متزايدة ومحدودة من الأعلى تكون نهايتها ℓ أصغر العناصر الراجعة عليها، أي هي أصغر الأعداد M التي تحقق المتراجحة $u_n \leq M$ مهما كانت قيمة n .
 نسمي هذه النهاية **الحد الأعلى للمتتالية**.
- في حالة متتالية $(u_n)_{n \geq 0}$ متناقصة ومحدودة من الأدنى تكون نهايتها ℓ أكبر العناصر القاصرة عنها، أي هي أكبر الأعداد m التي تحقق المتراجحة $u_n \geq m$ مهما كانت قيمة n . نسمي هذه النهاية **الحد الأدنى للمتتالية**.

تكريساً للفهم

إذا كانت متتالية غير محدودة من الأعلى، فهي لا تنتهي بالضرورة إلى $+\infty$ 

هذا صحيح، إذ من السهل بناء متتالية غير محدودة من الأعلى ولا تنتهي إلى $+\infty$.

مثال

المتتالية $(u_n)_{n \geq 0}$ التي حددها العام $u_n = n + (-1)^n$ ، أو

$$u_{2n} = 4n \text{ و } u_{2n+1} = 0$$

هي غير محدودة من الأعلى، ومع ذلك لا تسعى إلى $+\infty$.

لماذا إذا انتهت متتالية إلى $+\infty$ ، فهي ليست بالضرورة متزايدة؟ 

لأنه من السهل بناء متتالية نهايتها $+\infty$ لكنها ليست متزايدة، يكفي أن نجعل قيم u_n في تزايد ولكن دون ترتيب.

مثال

المتتالية $(u_n)_{n \geq 0}$ التي حددها العام $u_n = 2n + (-1)^n$ ، أو

$$u_{2n} = 6n \text{ و } u_{2n+1} = 2n + 1$$

هي غير متزايدة، ومع ذلك $u_n \geq n$ إذن $\lim_{n \rightarrow \infty} u_n = +\infty$.

كيف نستفيد من المبرهنة 8 في دراسة متتالية من النمط $u_{n+1} = f(u_n)$ ؟ 

وجدنا في المبرهنة 8 أنه عندما تكون $(u_n)_{n \geq 0}$ متزايدة ومحدودة من الأعلى، أو تكون متناقصة ومحدودة من الأدنى، تكون متقاربة نحو عدد حقيقي.

لنفترض إذن أن $(u_n)_{n \geq 0}$ تحقق شروط المبرهنة 8 ولنرمز إلى نهايتها بالرمز ℓ . إذا أثبتت الدراسة أن العدد الحقيقي ℓ ، غير المعلوم، ينتمي إلى مجال I ، وكان التابع $f : x \mapsto f(x)$ مستمراً عليه، (إذن مستمراً عند ℓ). أمكننا عندئذ البحث عن العدد ℓ بصفته حلاً للمعادلة $f(x) = x$.

مثال

لنتأمل المتتالية $(u_n)_{n \geq 0}$ المعرفة بشرط البدء $u_0 = 1$ و $u_{n+1} = \sqrt{1 + u_n}$ في حالة $n \geq 0$. يمكن إثبات أن $(u_n)_{n \geq 0}$ متزايدة وأنها محدودة من الأعلى بالعدد 2 بأن نبرهن بالتدريج الخاصيتين الآتيتين:

$$P(n) : \langle u_{n+1} > u_n \rangle \text{ و } Q(n) : \langle u_n < 2 \rangle$$

وهذه مهمة نتركها تمريناً.

نستنتج إذن أنَّ للمتتالية $(u_n)_{n \geq 0}$ نهاية حقيقية نرمز إليها بالرمز ℓ . العدد ℓ موجبٌ بطبيعة الحال، فالتابع f المعروف وفق $f(x) = \sqrt{1+x}$ مستمر عند ℓ ، و ℓ هو حلٌّ موجب للمعادلة $f(x) = x$ أو $x = \sqrt{1+x}$.

إنَّ حلول هذه المعادلة هي تلك الحلول الموجبة للمعادلة $x^2 - x - 1 = 0$. نجد بسهولة أنَّ للمعادلة الأخيرة جذرين هما $x_1 = \frac{1-\sqrt{5}}{2}$ و $x_2 = \frac{1+\sqrt{5}}{2}$. وإذ $x_1 < 0$ و $x_2 > 0$ ، استنتجنا أنَّ $\ell = \frac{1+\sqrt{5}}{2}$.

 كيف نحصر متتالية من الأعلى أو من الأدنى؟

ليست هناك طرائق عامة ولكن هناك بعض القواعد التي يمكن أن نستفيد منها:

① مجموع أعداد حقيقية موجبة أكبر من أيٍّ منها.

مثال المتتالية $(u_n)_{n \geq 0}$ معرفة وفق $u_n = 3n^2 + n + 1$. هنا $3n^2$ و n و 1 أعداد موجبة، إذن $u_n \geq 3n^2$ أيّاً يكن $n \geq 0$.

② إذا كان S مجموع k عدداً حقيقياً، وكان m أصغر هذه الأعداد و M أكبرها، كان:

$$km \leq S \leq kM$$

مثال إذا كان $u_n = n^3 + n^2 + n$ ، كان $3n \leq u_n \leq 3n^3$.

③ إذا كان $ab > 0$ كانت القضيتان « $a \leq b$ » و « $\frac{1}{a} \geq \frac{1}{b}$ » متكافئتين.

مثال ليكن $u_n = \frac{1}{n} + \frac{1}{1+n} + \frac{1}{2+n}$ في حالة $n \geq 1$.

واضح أنَّ $0 < n < 1+n < 2+n$ ، نستنتج أنَّ $\frac{1}{n} < \frac{1}{1+n} < \frac{1}{2+n}$. ثمَّ نستنتج،

$$\text{بحسب الخاصة ②. أنَّ } \frac{3}{n+2} \leq u_n \leq \frac{3}{n}.$$

④ إذا كان a و b عددين موجبين، كانت القضيتان « $a \leq b$ » و « $\sqrt{a} \leq \sqrt{b}$ » متكافئتين.

مثال ليكن $u_n = \sqrt{1+n^2}$. لمّا كان $n^2 \leq 1+n^2 \leq (1+n)^2$ ، كان $n \leq u_n \leq 1+n$.

⑤ a و b و c و d أعداداً موجبة تماماً. إذا كان $a \leq c$ و $b \geq d$ ، كان $\frac{a}{b} \leq \frac{c}{d}$.

مثال المتتالية $(u_n)_{n \geq 1}$ معرفة وفق $u_n = \frac{3n^2 + 2n + 1}{3n+2}$. هنا لدينا $1 \leq n^2$ و $2n \leq 2n^2$ ،

إذن $3n^2 + 2n + 1 \leq 6n^2$ و $3n + 2 > 3n$. نستنتج أنَّ $u_n \leq \frac{6n^2}{3n}$ أي $u_n \leq 2n$.

(يمكن أن نستنتج أيضاً أنَّ $u_n \geq \frac{3n}{5}$).



① في كلٍّ من الحالات الآتية، مثِّل هندسياً الحدود الأولى من المتتالية $(u_n)_{n \geq 0}$ ، ثمَّ خَمِّنْ جهة اطردھا إذا كانت مطَّردة ونهايتها المحتملة.

① $u_0 = 2$ و $u_{n+1} = \frac{1}{2}u_n - 3$

② $u_0 = 1$ و $u_{n+1} = -\frac{1}{2}u_n$

③ $u_0 = 1$ و $u_{n+1} = u_n + 2$

② تأمِّل المتتالية $(u_n)_{n \geq 1}$ المعرَّفة وفق $u_n = 5 - \frac{10}{n^2}$. بيِّن أيُّ الأعداد الآتية راجحٌ عليها: 0، 6، 4.99999، 5 ؟

③ تأمِّل المتتالية $(u_n)_{n \geq 0}$ المعرَّفة وفق $u_n = \frac{n^2 + n + 1}{n^2 - n + 1}$. أثبت أنَّ $1 \leq u_n \leq 3$ ، أيّاً يكن العدد الطبيعي n .

④ فيما يأتي أعطِ متتاليتين $(t_n)_{n \geq 2}$ و $(s_n)_{n \geq 2}$ ، تختلفان عن $(u_n)_{n \geq 2}$ وتحققان $t_n \leq u_n \leq s_n$ أيّاً يكن $n \geq 2$.

① $u_n = \frac{n+2}{n+1}$ ② $u_n = \frac{5n+1}{n+1}$

③ $u_n = \frac{2n-3}{(n-1)(n+2)}$ ④ $u_n = \frac{n^2-4n+7}{n-1}$

⑤ $u_n = \sqrt{2+n}$ ⑥ $u_n = \frac{1}{\sqrt{n+2}}$

⑤ فيما يأتي، بيِّن إذا كانت المتتالية $(u_n)_{n \geq 1}$ محدودة، أو محدودة من الأعلى، أو من الأدنى.

1. $u_n = \sin n$ 2. $u_n = 1 + \frac{1}{n^2}$ 3. $u_n = \frac{1}{n+2}$

4. $u_n = \frac{1}{1+n^2}$ 5. $u_n = \frac{n}{\sqrt{n^2+1}}$ 6. $u_n = \sqrt{\frac{n^2-1}{n^2+1}}$

7. $u_n = \frac{-2}{\sqrt{2n+3}}$ 8. $u_n = n\sqrt{3} - 2$ 9. $u_n = n^2 + n - 1$

10. $u_n = \frac{1}{n+1} + n^2$ 11. $u_n = n + \cos n$ 12. $u_n = (-1)^n \times n^2$

⑥ لتكن المتتالية $(u_n)_{n \geq 1}$ المعرَّفة بالصيغة :

$$u_n = \frac{1}{3} + \frac{2}{3^2} + \frac{3}{3^3} + \frac{4}{3^4} + \dots + \frac{n}{3^n}$$

① أثبت بالتدريج على العدد n ، أنَّ $n \leq 2^n$ مهما كان العدد الطبيعي n .

② استنتج مما سبق عنصراً راجحاً على المتتالية $(u_n)_{n \geq 1}$.

متتاليات متجاورة



إحدى الطرائق المهمة لتحديد مقدار مجهول L (يدلّ على طول أو مساحة أو حجم أو عدد)، تقوم على محاولة إحاطة L بأعداد معلومة يقترب بعضها من بعض شيئاً فشيئاً.

ننطلق بداية من $t_0 < L < s_0$ ، ثمّ، في مرحلة أولى، نحصر L كما يأتي

$$t_0 < t_1 < L < s_1 < s_0$$

وهكذا...، فنصل في مرحلة n إلى الوضع الآتي

$$t_0 < t_1 < \dots < t_n < L < s_n < \dots < s_1 < s_0$$

ويمكن أن نستمر هكذا عدداً غير منته من المرات. المتتالية $(t_n)_{n \geq 0}$ متزايدة، والمتتالية $(s_n)_{n \geq 0}$ متناقصة، والمتتالية $(s_n - t_n)_{n \geq 0}$ تتقارب من الصفر.

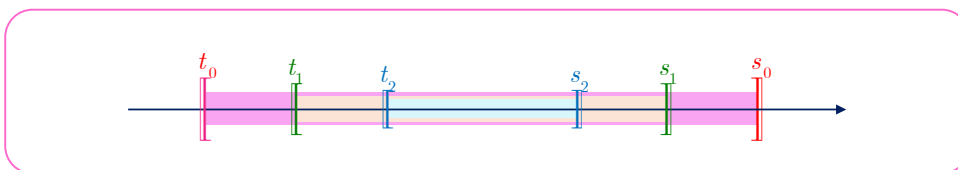

المجالات $[t_0, s_0]$ ، $[t_1, s_1]$ ، $[t_2, s_2]$ ، ... متداخلة وتسعى أطوالها إلى الصفر.

تعريف 5

نقول إنَّ المتتاليتين $(t_n)_{n \geq 0}$ و $(s_n)_{n \geq 0}$ **متجاورتان**، إذا وفقط إذا كانت إحداها متزايدة والأخرى متناقصة، وتقاربت المتتالية $(s_n - t_n)_{n \geq 0}$ من الصفر.



المتتاليتان $(t_n)_{n \geq 1}$ و $(s_n)_{n \geq 1}$ المعرفتان وفق $t_n = \frac{n}{n+1}$ و $s_n = \frac{n+1}{n}$ متجاورتان.

مبرهنة 9

نتأمّل متتاليتين متجاورتين $(t_n)_{n \geq 0}$ و $(s_n)_{n \geq 0}$ ، عندئذ

- ① تكون المتتاليتان $(t_n)_{n \geq 0}$ و $(s_n)_{n \geq 0}$ متقاربتين.
- ② يكون للمتتاليتين $(t_n)_{n \geq 0}$ و $(s_n)_{n \geq 0}$ النهاية نفسها.

الإثبات

لنفترض أنّ المتتالية $(t_n)_{n \geq 0}$ متزايدة والمتتالية $(s_n)_{n \geq 0}$ متناقصة. عندئذ تكون المتتاليتان $(-t_n)_{n \geq 0}$ و $(s_n)_{n \geq 0}$ متناقصتين فمجموعهما $(s_n - t_n)_{n \geq 0}$ متتالية متناقصة أيضاً، ولأنّ هذه الأخيرة تسعى إلى الصفر وجب أن تكون جميع حدودها موجبة. وعليه $s_n \geq t_n$ أيّ كانت n .

نستنتج من ذلك أنه مهما يكن n يكن

$$t_0 \leq t_n \leq s_n \leq s_0$$

إذن المتتالية $(t_n)_{n \geq 0}$ متزايدة ومحدودة من الأعلى (بالعدد s_0) فهي متقاربة. نرمز إلى نهايتها بالرمز ℓ . وكذلك المتتالية $(s_n)_{n \geq 0}$ متناقصة ومحدودة من الأدنى (بالعدد t_0) فهي أيضاً متقاربة. لنرمز إلى نهايتها بالرمز ℓ' . يبقى إثبات أن $\ell = \ell'$. في الحقيقة لدينا

$$\lim_{x \rightarrow +\infty} (s_n - t_n) = \lim_{x \rightarrow +\infty} s_n - \lim_{x \rightarrow +\infty} t_n = \ell' - \ell$$

ولما كانت $(s_n - t_n)_{n \geq 0}$ متقاربة من الصفر استنتجنا أن $\ell = \ell'$.

مثال / دراسة متتاليتين متجاورتين

نتأمل المتتاليتين $(t_n)_{n \geq 0}$ و $(s_n)_{n \geq 0}$ ، المعرفتين تدريجياً وفق:

$$\bullet t_0 = 1 \text{ و } s_0 = 12$$

$$\bullet t_{n+1} = \frac{t_n + 2s_n}{3} \text{ و } s_{n+1} = \frac{t_n + 3s_n}{4}$$

① أثبت أن المتتالية $(s_n - t_n)_{n \geq 0}$ هندسية. واحسب نهايتها.

② أثبت أن المتتاليتين $(s_n)_{n \geq 0}$ و $(t_n)_{n \geq 0}$ متجاورتان.

③ أثبت أن المتتالية $(u_n)_{n \geq 0}$ المعرفة وفق $u_n = 3t_n + 8s_n$ ثابتة.

④ ماذا تستنتج فيما يتعلق بالمتتاليتين $(s_n)_{n \geq 0}$ و $(t_n)_{n \geq 0}$ ؟

الحل

① لنضع $h_n = s_n - t_n$ عندئذ

$$\begin{aligned} h_{n+1} &= s_{n+1} - t_{n+1} = \frac{3t_n + 9s_n}{12} - \frac{4t_n + 8s_n}{12} \\ &= \frac{1}{12}(s_n - t_n) = \frac{1}{12}h_n \end{aligned}$$

إذن المتتالية $(h_n)_{n \geq 0}$ متتالية هندسية، أساسها $q = \frac{1}{12}$. ولما كان $1 > \frac{1}{12} > -1$ ، استنتجنا أنها متقاربة وأن نهايتها تساوي الصفر.

وإذا أخذنا في الحسبان أن $h_0 = s_0 - t_0 = 11$ ، استنتجنا أن $s_n - t_n > 0$ ، أيًا يكن n .

② المتتالية $(t_n)_{n \geq 0}$ متزايدة تماماً لأن

$$t_{n+1} - t_n = \frac{t_n + 2s_n}{3} - \frac{3t_n}{3} = \frac{2}{3}(s_n - t_n) > 0$$

وبالمثل، المتتالية $(s_n)_{n \geq 0}$ متناقصة تماماً لأن

$$s_{n+1} - s_n = \frac{t_n + 3s_n}{4} - \frac{4s_n}{4} = -\frac{1}{4}(s_n - t_n) < 0$$

ولمّا كنّا قد أثبتنا في السؤال الأول أنّ $\lim_{n \rightarrow +\infty} (s_n - t_n) = 0$ ، استنتجنا أنّ المتتاليتين $(t_n)_{n \geq 0}$ و $(s_n)_{n \geq 0}$ متجاورتان وهما متقاربتان من النهاية ℓ ذاتها.

③ عند كل n ،

$$u_{n+1} - u_n = 3t_{n+1} + 8s_{n+1} - (3t_n + 8s_n) = 0$$

إذن المتتالية $(u_n)_{n \geq 0}$ ثابتة. ولإيجاد قيمتها الثابتة، نضع

$$u_n = u_0 = 3t_0 + 8s_0 = 3(1) + 8(12) = 99$$

④ وإذ المتتاليات الثلاث $(t_n)_{n \geq 0}$ و $(s_n)_{n \geq 0}$ و $(u_n)_{n \geq 0}$ متقاربة، فإنّ قواعد العمليات على النهايات تقود إلى:

$$99 = \lim_{n \rightarrow +\infty} u_n = 3 \lim_{n \rightarrow +\infty} t_n + 8 \lim_{n \rightarrow +\infty} s_n = 3\ell + 8\ell$$

ومنه $\ell = 9$ ، فالمتتاليتان $(s_n)_{n \geq 0}$ و $(t_n)_{n \geq 0}$ متقاربتان من العدد 9.

تكريساً للفهم 

❓ كيف نحصر $\sqrt{2}$ باستعمال متتاليتين متجاورتين؟

بالاستفادة من خاصّة التزايد التام للتابع $x \mapsto x^2$ على المجال $[0, +\infty[$ ، يمكن الحصول، بسهولة، على إحاطات متتابعة للعدد $\sqrt{2}$ كما يأتي:

■ **البداية:** لمّا كان $1 < 2 < 4$ استنتجنا أنّ $1 < \sqrt{2} < 2$ وهذا ما يتيح لنا أن نعرّف $x_0 = 1$ و $y_0 = 2$.

■ **الخطوة الأولى:** نأخذ m منتصف المجال $[x_0, y_0]$ ونبحث إلى أي المجالين $[x_0, m]$ أو $[m, y_0]$ ينتمي العدد $\sqrt{2}$ وذلك عن طريق مقارنة m^2 بالعدد 2. هنا $m = 1.5$ و $m^2 = 2.25 > 2$ إذن $\sqrt{2} \in [x_0, m]$ ، نعرّف إذن $x_1 = x_0 = 1$ و $y_1 = m = 1.5$. فنكون قد حصرنا $\sqrt{2}$ في المجال $[x_1, y_1]$ الذي طوله يساوي 0.5.

■ **الخطوة n:** لنفترض أننا حصرنا $\sqrt{2}$ في المجال $[x_{n-1}, y_{n-1}]$. نأخذ مجدداً m منتصف المجال $[x_{n-1}, y_{n-1}]$ ونبحث إلى أي المجالين $[x_{n-1}, m]$ أو $[m, y_{n-1}]$ ينتمي العدد $\sqrt{2}$ وذلك عن طريق مقارنة m^2 بالعدد 2. فإذا كان $m^2 \geq 2$ عرفنا $[x_n, y_n] = [x_{n-1}, m]$ ، وإذا كان $m^2 < 2$ عرفنا $[x_n, y_n] = [m, y_{n-1}]$. فنكون قد حصرنا $\sqrt{2}$ في المجال $[x_n, y_n]$ الذي طوله يساوي نصف طول سابقه $[x_{n-1}, y_{n-1}]$. أي

$$y_n - x_n = \frac{1}{2}(y_{n-1} - x_{n-1}) = \frac{1}{2^2}(y_{n-2} - x_{n-2}) = \cdots = \frac{1}{2^n}(y_0 - x_0) = \frac{1}{2^n}$$

■ تبعاً لطريقة إنشائهما، المتتاليتان $(x_n)_{n \geq 0}$ و $(y_n)_{n \geq 0}$ متجاورتان ولهما نهاية مشتركة هي $\sqrt{2}$.

■ يبين الجدول الآتي نتيجة تنفيذ هذه الخوارزمية:

n	x_n	y_n	$y_n - x_n$	n	x_n	y_n	$y_n - x_n$
0	1	2	1	6	$\frac{45}{32}$	$\frac{91}{64}$	$\frac{1}{64}$
1	1	$\frac{3}{2}$	$\frac{1}{2}$	7	$\frac{181}{128}$	$\frac{91}{64}$	$\frac{1}{128}$
2	$\frac{5}{4}$	$\frac{3}{2}$	$\frac{1}{4}$	8	$\frac{181}{128}$	$\frac{363}{256}$	$\frac{1}{256}$
3	$\frac{11}{8}$	$\frac{3}{2}$	$\frac{1}{8}$	9	$\frac{181}{128}$	$\frac{725}{512}$	$\frac{1}{512}$
4	$\frac{11}{8}$	$\frac{23}{16}$	$\frac{1}{16}$	10	$\frac{181}{128}$	$\frac{1449}{1024}$	$\frac{1}{1024}$
5	$\frac{45}{32}$	$\frac{23}{16}$	$\frac{1}{32}$	11	$\frac{181}{128}$	$\frac{2897}{2048}$	$\frac{1}{2048}$

التي ينتج منها أنّ $x_{11} \approx 1.4140625$ و $y_{11} \approx 1.4145508$ وأخيراً أنّ

$$1.4140625 < \sqrt{2} < 1.4145508$$



① لتكن $(t_n)_{n \geq 0}$ و $(s_n)_{n \geq 0}$ المتتاليتان المعرفتان وفق $t_n = -\frac{1}{2n+4}$ و $s_n = \frac{1}{n+1}$. أثبت أنهما

متجاورتان ثمّ عيّن نهايتهما المشتركة.

② لتكن $(t_n)_{n \geq 0}$ و $(s_n)_{n \geq 0}$ المتتاليتان المعرفتان وفق $t_n = \frac{n-1}{n}$ و $s_n = 1 + \frac{1}{n^2}$. أثبت أنهما

متجاورتان ثمّ عيّن نهايتهما المشتركة.

③ في كلّ من الحالات الآتية، تبين إن كانت المتتاليتان $(x_n)_{n \geq 1}$ و $(y_n)_{n \geq 1}$ متجاورتين أم لا.

$$y_n = u_n + \frac{1}{n}, \quad x_n = \frac{1}{n+1} + \frac{1}{n+2} + \dots + \frac{1}{2n} \quad ①$$

$$y_n = \frac{1}{n+1} + \frac{1}{n+2} + \dots + \frac{1}{2n}, \quad x_n = \frac{1}{n} + \frac{1}{n+1} + \dots + \frac{1}{2n-1} \quad ②$$

$$y_n = u_n + \frac{1}{n}, \quad x_n = 1 + \frac{1}{2^2} + \frac{1}{3^2} + \dots + \frac{1}{n^2} \quad ③$$

$$y_n = 2 + \frac{1}{n^2}, \quad x_n = 2 - \frac{1}{n} \quad ④$$

أفكار يجب تمثيلها



- عندما تكون متتالية $(u_n)_{n \geq 0}$ متقاربة نحو عدد حقيقي ℓ ، يحوي أي مجالٍ مركزه ℓ ، مهما صغر هذا المجال، جميع حدود المتتالية (ما عدا عدداً منتهياً منها).
- عندما تكون متتالية $(u_n)_{n \geq 0}$ متباعدة نحو $+\infty$ ، يحوي أي مجالٍ من النمط $]M, +\infty[$ ، مهما كبر العدد الحقيقي M ، جميع حدود المتتالية (ما عدا عدداً منتهياً منها).
- المتتالية الهندسية $(q^n)_{n \geq 0}$ التي أساسها $q \neq 0$ هي متتالية مرجعية:
 - متباعدة نحو $+\infty$ عندما $q > 1$.
 - متقاربة من الصفر عندما $-1 < q < 1$.
- إنَّ متتاليةً متزايدة :
 - تنتهي إلى عدد حقيقي ℓ عندما تكون محدودة.
 - تنتهي إلى $+\infty$ عندما تكون غير محدودة.
- كل متتالية متقاربة وحدودها موجبة، نهايتها عدد حقيقي موجب (أو معدوم).

منعكسات يجب امتلاكها.



- فكّر في أنَّ حساب بعض الحدود الأولى من متتالية، قد يفيد في تعرف حالة المتتالية بصورة أفضل.
- بحثاً عن نهاية متتالية، فكّر في استعمال المتتاليات المرجعية:

$$\frac{1}{n}, \frac{1}{n^2}, \frac{1}{n^3}, \dots, \frac{1}{\sqrt{n}} \quad \text{و} \quad n, n^2, n^3, \dots, \sqrt{n}$$
- فكّر في إمكانية الاعتماد على تابع مألوف f ، يحقق $u_n = f(n)$. عندئذ، المتتالية $(u_n)_{n \geq 0}$ والتابع f لهما النهاية ذاتها عند $+\infty$ أو عند $-\infty$.
- في حالة $y_n = f(x_n)$ ، حيث f تابع مألوف: إذا كان $\lim_{n \rightarrow +\infty} x_n = b$ و $\lim_{x \rightarrow b} f(x) = c$ ، كان

$$\lim_{n \rightarrow +\infty} y_n = c$$
- في حالة متتالية $(u_n)_{n \geq 0}$ معرفةً تدريجياً وفق $u_{n+1} = f(u_n)$ ، وإذا توفرت بعض الشروط، وكانت $(u_n)_{n \geq 0}$ متقاربة، كانت نهايتها حلاً للمعادلة $f(x) = x$.
- لإثبات أن $\lim_{n \rightarrow +\infty} u_n = \ell$
 - استعمل المبرهنة 4. بإحاطة $(u_n)_{n \geq 0}$ بمتتاليتين لهما النهاية نفسها ℓ .
 - أثبت أن $|u_n - \ell| \leq t_n$ مع $\lim_{n \rightarrow +\infty} t_n = 0$ (المبرهنة 5).

- لإثبات أن متتالية $(u_n)_{n \geq 0}$ تنتهي إلى $+\infty$ ، فكَز في استعمال متتالية $(t_n)_{n \geq 0}$ تساوي نهايتها $+\infty$ وتحقق، بدءاً من دليل ما، $t_n \leq u_n$.

⚠️ أخطاء يجب تجنبها.

- لا يمكن إيجاد نهاية متتالية باستخدام مبرهنة النهايات في حالات صيغ عدم تعيين، وهي أربع:
« $+\infty - \infty$ » و « $0 \times \infty$ » و « $\frac{0}{0}$ » و « $\frac{\infty}{\infty}$ ».
- في حالة متتالية $(u_n)_{n \geq 0}$ معرفة تدريجياً وفق $u_{n+1} = f(u_n)$ ، تزايد (أو تناقص) f لا يقتضي بالضرورة تزايد (أو تناقص) $(u_n)_{n \geq 0}$. (خلافاً لحالة $u_n = f(n)$).
- إن متتالية مقاربة ليست بالضرورة مطردة.
- إن متتالية متباعدة إلى $+\infty$ ليست بالضرورة متزايدة.
- عندما تكون متتالية متزايدة محدودة من الأعلى بعدد M ، تكون مقاربة. ولكن نهايتها ℓ ليست بالضرورة مساوية للعدد M ، بل $\ell \leq M$.

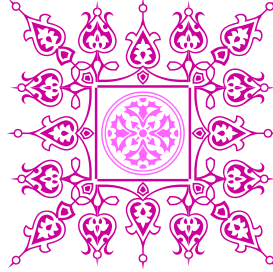

أنشطة

نشاط 1 تمثيلٌ هندسيٌ لمتتالية من النمط $u_{n+1} = f(u_n)$

1 المبدأ

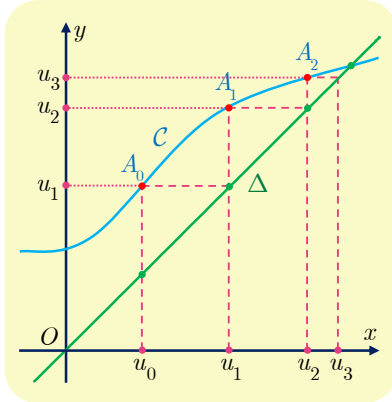

في الشكل المجاور، C هو الخط البياني لتابع f في معلم متجانس. نوضّع العدد الحقيقي u_0 على محور الفواصل، ثمّ النقطة A_0 ذات الفاصلة u_0 على الخط البياني C ، نرمز إلى ترتيب A_0 بالرمز u_1 فيكون $u_1 = f(u_0)$.

نوضّع u_1 على محور الفواصل بالاستفادة من المستقيم Δ الذي معادلته $y = x$ ، u_1 هي فاصلة نقطة تقاطع Δ والمستقيم الذي معادلته $y = u_1$.

نرمز إلى ترتيب النقطة A_1 من الخط C ، التي فاصلتها u_1 ، بالرمز u_2 فيكون $u_2 = f(u_1)$. نوضّع u_2 على محور الفواصل بالاستفادة من المستقيم Δ كما في السابق. ونتابع بهذا لتعيين القيم المتوالية للمتتالية $(u_n)_{n \geq 0}$ المعرفة بالعلاقة التدرجية $u_{n+1} = f(u_n)$.

2 تمرين

في كلّ من الحالات الآتية، مثّل الحدود الأولى للمتتالية $(u_n)_{n \geq 0}$ المشار إليها، ثمّ خمن جهة تغيرها ونهايتها المحتملة.

$$u_{n+1} = u_n^2 - 1, \quad u_0 = 1 \quad \textcircled{2} \quad u_{n+1} = 2u_n - 1, \quad u_0 = 1 \quad \textcircled{1}$$

$$u_{n+1} = \frac{1}{u_n + 2}, \quad u_0 = 1 \quad \textcircled{4} \quad u_{n+1} = u_n^2 - 1, \quad u_0 = 0 \quad \textcircled{3}$$

$$u_{n+1} = u_n^2, \quad u_0 = 1 \quad \textcircled{6} \quad u_{n+1} = \frac{1}{u_n} + u_n, \quad u_0 = 1 \quad \textcircled{5}$$

3 تطبيق

ننأمل المتتالية $(u_n)_{n \geq 0}$ المعرفة تدرجياً بالشرطين $u_0 = 2$ و $u_{n+1} = \frac{u_n}{2} + \frac{1}{u_n}$. استعمل الطريقة

السابقة لتجيب عن الأسئلة الآتية :

① أتكون المتتالية مطّردة ؟ أتكون محدودة من الأدنى ؟ أتكون مقاربة ؟

② برهن صحة النتائج التي توصلت إليها إن أمكن.

نشاط 2 حجم مجسم قطع مكافئ دوراني

في الشكل نجد الخط البياني للتابع $f: x \mapsto x^2$ ، الذي يسمى قطعاً مكافئاً معادلته $y = x^2$ ، وهو متناظر بالنسبة إلى محور الترتيب كما تعلم. نهتم بالجزء C الموافق لقيم x من المجال $[-2, 2]$. عندما يدور C في الفراغ دورة كاملة حول محور الترتيب، نحصل على مجسم نسميه **مجسم القطع المكافئ الدوراني**.

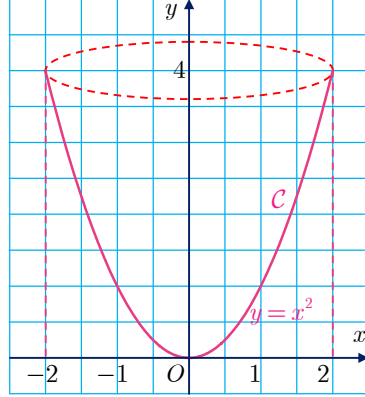
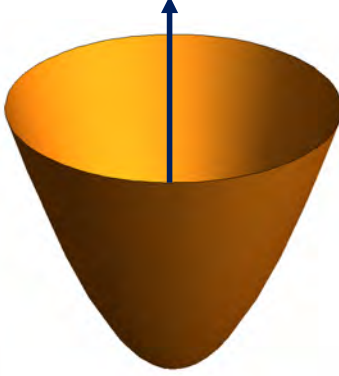

نهدف إلى حساب V حجم هذا المجسم، في مثل هذه الحالات وفي غياب أية طرائق أخرى نسعى إلى حصر المقدار المجهول، وهو هنا V بمقادير معلومة ويمكننا حسابها، وفي الوقت نفسه نحصر المقدار المجهول بالدقة التي نريد. لنوضح المقصود: نحن نعرف كيف نحسب حجم أسطوانة، لنرجع الأمر إلى حساب مجموع أحجام أسطوانات.

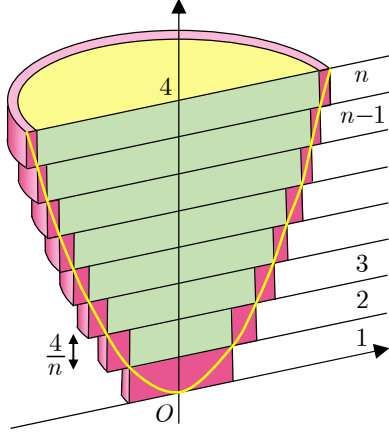

ليكن n عدداً طبيعياً أكبر تماماً من 2. ولنفترض أننا حاولنا ملء المجسم بـ $n-1$ أسطوانة ارتفاع كل منها $\frac{4}{n}$ ، (بالطبع ستبقى بعض الفراغات)، وأننا استطعنا وضع المجسم داخل n أسطوانة ارتفاع كل منها $\frac{4}{n}$ أيضاً، كما في الشكل المجاور. لنرمز بالرمز V_n إلى مجموع أحجام الأسطوانات الخارجية، وبالرمز v_n إلى مجموع أحجام الأسطوانات الداخلية.

① برهن أن

$$v_n = \frac{16\pi}{n^2}(1 + 2 + \dots + (n-1)) \quad \text{و} \quad V_n = \frac{16\pi}{n^2}(1 + 2 + \dots + (n-1) + n)$$

② برهن أن المتاليتين $(v_n)_{n \geq 0}$ و $(V_n)_{n \geq 0}$ متقاربتان، واستنتج قيمة V أي حجم المجسم المطلوب.

تمارين ومسابقات



1 المتتالية $(u_n)_{n \geq 1}$ معرفة وفق $u_n = \frac{1}{n!}$. $n! = n(n-1) \times \dots \times 2 \times 1$ عندما $n \geq 1$.

① احسب الحدود الستة الأولى منها.

② تيقن أن $0 < u_n \leq \frac{1}{n}$ ثم استنتج نهاية $(u_n)_{n \geq 1}$.

2 المتتالية $(u_n)_{n \geq 1}$ معرفة وفق $u_n = \left(\frac{n}{10} - 1\right)^n$.

① أعط قيمة تقريبية لحدودها الأولى من u_1 حتى u_{11} .

② أثبت أن جميع حدودها، بدءاً من الحد u_{31} ، تحقق $u_n \geq 2^n$. استنتج نهاية $(u_n)_{n \geq 1}$.

3 المتتالية $(u_n)_{n \geq 1}$ معرفة وفق $u_n = \frac{n^3}{n!}$.

① احسب حدودها الستة الأولى.

② أثبت أن a . $n! \geq n(n-1)(n-2)(n-3)$ ، أيًا يكن $n \geq 4$.

b . استنتج نهاية $(u_n)_{n \geq 1}$.

4 أوجد نهاية كل من المتتاليات $(x_n)_{n \geq 1}$ و $(y_n)_{n \geq 1}$ و $(w_n)_{n \geq 1}$ و $(t_n)_{n \geq 1}$ المعرفة وفق:

$$x_n = \frac{n^2 + 1}{n + 1}, \quad y_n = \frac{x_n}{n}, \quad w_n = x_n - n, \quad t_n = \frac{y_n - 1}{w_n - 1}$$

5 أوجد نهاية كل من المتتاليات $(x_n)_{n \geq 1}$ و $(y_n)_{n \geq 1}$ و $(w_n)_{n \geq 1}$ و $(t_n)_{n \geq 1}$ المعرفة وفق:

$$x_n = \frac{\sqrt{n}}{n + 1}, \quad y_n = x_n \sqrt{n}, \quad w_n = x_n - \frac{1}{\sqrt{n}}, \quad t_n = \frac{y_n}{w_n}$$

6 أوجد نهاية كل من المتتاليات $(x_n)_{n \geq 1}$ و $(y_n)_{n \geq 1}$ و $(u_n)_{n \geq 1}$ المعرفة وفق:

$$x_n = \frac{3n^2 - 4}{n + 1}, \quad y_n = \frac{x_n}{n}, \quad u_n = x_n - 3n$$

7 المتتالية $(u_n)_{n \geq 0}$ معرفة بالصيغة $u_n = \sqrt{n+1} - \sqrt{n}$.

① أثبت أن $0 < u_n \leq 1$ ، أيًا يكن n .

② a . أثبت أنه إذا كان $n > 10^4$ ، كان $0 < u_n < 10^{-2}$.

b . أثبت أنه إذا كان $n > 10^8$ ، كان $0 < u_n < 10^{-4}$.

c . كيف نختار n كي نحصل على $u_n < 10^{-8}$ ؟

③ ما نهاية $(u_n)_{n \geq 0}$ ؟

8 المتتاليات $(x_n)_{n \geq 1}$ و $(y_n)_{n \geq 1}$ معرفتان وفق: $x_n = \frac{1}{\sqrt{n^2 + 1}}$ و $y_n = \frac{1}{n}$.

① أثبت أن العدد 1 راجح على $(x_n)_{n \geq 1}$.

② أثبت أن $x_n \leq y_n$ ، أيًا يكن $n \geq 1$.

③ أيّ النتيجتين السابقتين أكثر إثارة للاهتمام؟

9 المتتاليات $(x_n)_{n \geq 1}$ و $(y_n)_{n \geq 1}$ معرفتان وفق: $x_n = \frac{2n^2 + 5n + 3}{2n + 1}$ و $y_n = 5n$.

① أثبت أن $x_n \leq y_n$ ، أيًا يكن $n \geq 1$.

② أثبت أن $x_n \geq \frac{1}{5}y_n$ ، أيًا يكن $n \geq 1$.

10 المتتالية $(u_n)_{n \geq 4}$ معرفة وفق $u_n = \frac{1}{n^2 - 5n + 6}$. أثبت أنها محدودة من الأعلى بالعدد $\frac{1}{2}$.



لنتعلم البحث معاً

11 عندما نقرض المناقشة نفسها

ليكن a و b عددين يحققان $a > b > 0$ ولتكن $(u_n)_{n \geq 0}$ متتالية معرفة وفق $u_n = \frac{a^n - b^n}{a^n + b^n}$.

ادرس تقارب هذه المتتالية.

نحو الحل

في عبارة u_n ، نجد فقط حدوداً من النمط q^n ، وإذ لدينا معرفة بنهاية المتتالية $(q^n)_{n \geq 0}$ ، نفكر بالاستفادة من مبرهنات العمليات على النهايات. ولكن a و b غير معروفين، فعلينا أن نتوقع التعرض لصيغة عدم تعيين.

1. تحقق من التعرض لصيغة عدم تعيين في كلٍّ من الحالتين الآتيتين:

① $a > 1$ و $b > 1$ ② $a > 1$ و $b < 1$.

2. في حالة $a = 1$ و $b < 1$ ، لماذا تفيد مبرهنات النهايات في تعيين نهاية $(u_n)_{n \geq 0}$ ؟

قد تفيد دراسة حالة خاصة في تعرف الحالة العامة. لنختار، مثلاً، في حالة $a = 3$ و $b = 2$ ،

لدينا $u_n = \frac{3^n - 2^n}{3^n + 2^n}$. وعندما تكون قيم n كبيرة، تكون قيم 3^n و 2^n غاية في الكبر. لمقارنة

مرتبتَي كبرهما عندما تسعى n إلى $+\infty$. ندرس نهاية المتتالية $(v_n)_{n \geq 0}$ حيث $v_n = \frac{2^n}{3^n}$.

1. لماذا لدينا $\lim_{n \rightarrow +\infty} v_n = 0$ ؟

2. تحقق أن $u_n = \frac{1 - v_n}{1 + v_n}$. إذن ما نهاية $(u_n)_{n \geq 0}$ ؟

نستشف من المثال السابق أهمية المتتالية $(v_n)_{n \geq 0}$ المعرفة وفق $v_n = \left(\frac{b}{a}\right)^n$ ودورها في الوصول إلى النتيجة المرجوة.

1. أوجد نهاية $(v_n)_{n \geq 0}$ تبعاً لقيم a و b .
2. تحقق أن $u_n = \frac{1-v_n}{1+v_n}$ واستند من حصيلة الأسئلة السابقة للوصول إلى الهدف المنشود.

أنجز الحل واكتبه بلغة سليمة.

12 دراسة متتالية من النمط $u_{n+1} = f(u_n)$

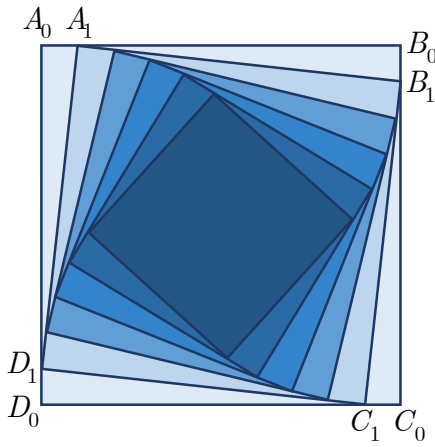

نرمز إلى المربع $A_0B_0C_0D_0$ الذي طول ضلعه 10 بالرمز S_0 ، وإلى المربع $A_1B_1C_1D_1$ الذي تقع رؤوسه على أضلاع S_0 (كما يشير الشكل المرافق) بالرمز S_1 حيث $A_0A_1 = 1$. بالطريقة التي رسمنا فيها S_1 انطلاقاً من S_0 ، نرسم S_2 انطلاقاً من S_1 ونقبل إمكانية الاستمرار بهذا الرسم عدداً غير منته من المرات. نرمز إلى طول ضلع المربع S_n بالرمز ℓ_n . نهدف إلى دراسة المتتالية $(\ell_n)_{n \geq 0}$ وتعيين نهايتها.

نحو الحل

لنتفحص كيف يجري الإنشاء: يُرسم كل مربع انطلاقاً من سابقه. فالمتتالية $(\ell_n)_{n \geq 0}$ هي إذن متتالية تدريجية.

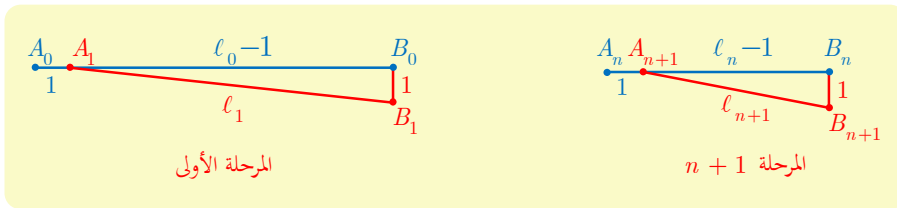

1. علّل صحة المتراجحة $1 < \ell_{n+1} < \ell_n$ أيّاً كان العدد الطبيعي n ؟

2. لماذا يمكن استنتاج أن المتتالية $(\ell_n)_{n \geq 0}$ متقاربة؟

3. أثبت أن $\ell_{n+1} = \sqrt{1 + (\ell_n - 1)^2}$.

✋ يبقى تحديد العدد ℓ ، نهاية المتتالية $(\ell_n)_{n \geq 0}$. إحدى الطرق العامة لذلك هي الاستعانة بالتابع f

المعرف بالعلاقة $\ell_{n+1} = f(\ell_n)$.

1. عيّن التابع f المستعان به.

2. أثبت أن ℓ حلّ للمعادلة $x = \sqrt{1 + (x - 1)^2}$.

3. استنتج من ذلك قيمة النهاية ℓ .

✍ أنجز الحلّ واكتبه بلغة سليمة.

13 مجموع عدد غير منته من الحدود

ليكن $u_n = \frac{1}{n(n+1)}$ في حالة عدد طبيعي غير معدوم n . وليكن

$$S_n = u_1 + u_2 + u_3 + \dots + u_n = \sum_{k=1}^n u_k$$

ادرس المتتالية $(S_n)_{n \geq 1}$.

✋ نحو الحلّ

✋ يبدو من غير الممكن الاستفادة من تطبيقات مباشرة لمبرهنات مألوفة. ولكن معرفة قيم بضعة حدود أولى من متتالية قد تتيح تصوّر خواص لها من قبيل: جهة الاطراد، العناصر الراجعة عليها أو القاصرة عنها، أو إيجاد علاقة بين حدّها ذي الدليل n والدليل ذاته n ، أو بين هذا الحد والحد الذي يليه. احسب S_1 و S_2 و S_3 و S_4 بصيغة كسور مختزلة.

✋ تُظهر النتائج أن دليل S_n ، أي n ، يظهر في عبارة S_n . وتحديدًا يبدو أن $S_n = \frac{n}{n+1}$.

1. تحقّق أنك ستحصل على النتيجة ذاتها عند $n = 5$ وعند $n = 6$.

2. أثبت صحة $S_n = \frac{n}{n+1}$ بالبرهان بالتدريج.

✋ ثمة حلّ آخر، يتمثل في تعيين عددين a و b يحقّقان $u_n = \frac{a}{n} + \frac{b}{n+1}$. جد هذين العددين ثم

استنتج عبارة S_n .

✍ **ملاحظة:** عند دراسة متتالية $(u_n)_{n \geq 0}$ ، من المهم، في أكثر الحالات، تعرّف الحدود الأولى

منها، ومعرفة ما إن كانت هذه الحدود تتيح رؤية علاقة بين u_n و n .

✍ أنجز الحلّ واكتبه بلغة سليمة.

14 دراسة متتاليتين في آن معاً

ليكن a و b عددين يُحقّقان $0 < a < b$. ولنتأمّل المتتاليتين $(x_n)_{n \geq 0}$ و $(y_n)_{n \geq 0}$ المعرفتين وفق $x_0 = a$ و $y_0 = b$ وعند كل عدد طبيعي n :

$$y_{n+1} = \frac{x_n + y_n}{2} \quad \text{و} \quad x_{n+1} = \frac{2x_n y_n}{x_n + y_n}$$

نهدف إلى دراسة المتتاليتين $(x_n)_{n \geq 0}$ و $(y_n)_{n \geq 0}$ في آن معاً.

 نحو الحلّ

لنتفحص الفرض كي نرى إن كانت ثمة نتائج مباشرة تفيد في الحل. يمكن ملاحظة أنّ مقام x_{n+1} يساوي بسط y_{n+1} ، فنستنتج أنّ:

$$(*) \quad x_{n+1} \times y_{n+1} = x_n \times y_n = ab$$

ونلاحظ أيضاً أنّ x_n و y_n موجبان.

1. تحقق من المساواة (*).

2. أثبت، بالتدريج، صحة الخاصّة « $x_n > 0$ و $y_n > 0$ » : $E(n)$ ، أيّاً يكن العدد الطبيعي n .
لتحقيق فهم أفضل، قد يكون مفيداً تعرّف بضع حدود أولى من المتتالية. ولمّا كان a و b غير معلومين، نتأمّل مثلاً الحالة الخاصّة $a = 1$ و $b = 3$.

1. احسب حدوداً أولى من كلّ من $(x_n)_{n \geq 0}$ و $(y_n)_{n \geq 0}$.

2. وضّع هذه الحدود على محور الأعداد الحقيقية، ماذا تلاحظ ؟

ربما علينا إذن إثبات أنّ المتتاليتين $(x_n)_{n \geq 0}$ و $(y_n)_{n \geq 0}$ متجاورتان. ولتحقيق ذلك علينا بدايةً دراسة اطّراد هاتين المتتاليتين. علينا إذن دراسة إشارة كلّ من $x_{n+1} - x_n$ و $y_{n+1} - y_n$.

1. أثبت أنّ:

$$y_{n+1} - y_n = \frac{x_n - y_n}{2} \quad \text{و} \quad x_{n+1} - x_n = \frac{x_n(y_n - x_n)}{x_n + y_n}$$

2. لاحظ أنّ إشارتي x_n و $x_n + y_n$ معلومتان، فإشارتنا $x_{n+1} - x_n$ و $y_{n+1} - y_n$ تتعلّقان

بإشارة $y_n - x_n$. يُتوقع استناداً إلى  أنّ يكون $y_n - x_n$ موجباً. احسب $x_{n+1} - y_{n+1}$

واستنتج أنّ $x_{n+1} - y_{n+1}$ موجب.

3. استنتج اطّراد كلّ من المتتاليتين $(x_n)_{n \geq 0}$ و $(y_n)_{n \geq 0}$.

يبقى علينا إثبات أن $\lim_{n \rightarrow +\infty} (y_n - x_n) = 0$. ولذلك سنسعى إلى تعريف متتالية $(t_n)_{n \geq 0}$ تحقق عند كل عدد طبيعي n المتراجحة $0 < y_n - x_n < t_n$ ، وبحيث يكون $\lim_{n \rightarrow +\infty} t_n = 0$. يبدو إنجاز ذلك صعباً انطلاقاً من العبارة $y_{n+1} - x_{n+1}$ التي سابقاً فلنرسم مخططاً يساعدنا:

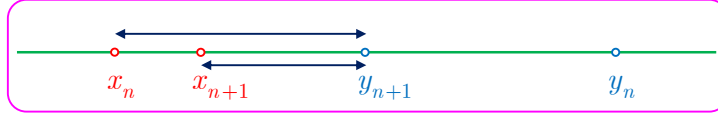

1. أثبت إذن أن $y_{n+1} - x_{n+1} \leq y_{n+1} - x_n = \frac{1}{2}(y_n - x_n)$.
2. أثبت، مستخدماً البرهان بالتدرج، أن $y_n - x_n \leq \frac{1}{2^n}(y_0 - x_0)$.
3. أثبت أن المتتاليتين تتقاربان إلى النهاية ℓ ذاتها.
4. استغف من العلاقة (*) لإثبات أن $\ell^2 = ab$ ثم $\ell = \sqrt{ab}$.

أنجز الحلّ واكتبه بلغة سليمة.

ملاحظة: إذا حققت ثلاثة أعداد x و α و β العلاقة $\frac{2}{x} = \frac{1}{\alpha} + \frac{1}{\beta}$ قلنا إن x هو المتوسط التوافقي للعددين α و β ، و إذا حققت العلاقة $x = \sqrt{\alpha\beta}$ قلنا إن x هو المتوسط الهندسي للعددين α و β . بهذا يكون x_{n+1} المتوسط التوافقي للعددين x_n و y_n لأن $\frac{2}{x_{n+1}} = \frac{1}{x_n} + \frac{1}{y_n}$ ويكون ℓ المتوسط الهندسي للعددين a و b لأن $\ell = \sqrt{ab}$.



قُدماً إلى الأمام

15 ادرس تقارب كل من المتتاليتين:

$$x_n = \frac{3^n - 2^n}{3^n - 1} \quad (1) \quad y_n = \frac{10^n - 1}{10^n + 1} \quad (2)$$

16 المتتالية $(u_n)_{n \geq 0}$ معرفة وفق: $u_0 = \frac{3}{2}$ وعند كل $n \in \mathbb{N}$ ، $u_{n+1} = u_n^2 - 2u_n + 2$.

① أثبت، مستخدماً البرهان بالتدرج، أن $1 \leq u_n \leq 2$ أيّاً يكن $n \in \mathbb{N}$.

② a. أثبت أن $u_{n+1} - u_n = (u_n - 2)(u_n - 1)$ أيّاً يكن $n \in \mathbb{N}$.

b. استنتج أن المتتالية $(u_n)_{n \geq 0}$ متناقصة.

③ أهى مقاربة؟

17 المتتالية $(u_n)_{n \geq 0}$ معرفة عند كل $n \geq 1$ وفق $u_n = 1 + \frac{1}{1!} + \frac{1}{2!} + \frac{1}{3!} + \dots + \frac{1}{n!}$.

① أثبت، مستعملًا البرهان بالتدرج، أن $\frac{1}{n!} \leq \frac{1}{2^{n-1}}$.

② استنتج أن العدد 3 راجع على لمتتالية $(u_n)_{n \geq 0}$.

③ أثبت أن $(u_n)_{n \geq 0}$ متقاربة.

18 نتأمل متتالية $(u_n)_{n \geq 0}$ تحقق الشرط التالي: يوجد عدد حقيقي $\ell > 0$ يحقق عند كل n العلاقة

$$0 \leq u_{n+1} - \ell \leq \frac{2}{3}(u_n - \ell)$$

أثبت أن المتتالية $(u_n)_{n \geq 0}$ متقاربة إلى ℓ . بافتراض أن $u_0 = 1$ عيّن عدداً طبيعياً N يحقق

$$u_n \in [\ell - 10^{-3}, \ell + 10^{-3}] \text{ عند كل } n \geq N$$

19 المتتالية $(u_n)_{n \geq 0}$ معرفة وفق $u_n = \sqrt{n+1} - \sqrt{n}$.

① أثبت أن $u_n = \frac{1}{\sqrt{n+1} + \sqrt{n}}$ ثم استنتج أن $(u_n)_{n \geq 0}$ متقاربة نحو الصفر.

② المتتالية $(v_n)_{n \geq 1}$ معرفة عند كل $n \geq 1$ وفق:

$$v_n = 1 + \frac{1}{1 + \sqrt{2}} + \frac{1}{\sqrt{2} + \sqrt{3}} + \dots + \frac{1}{\sqrt{n-1} + \sqrt{n}}$$

a. استقد من عبارة u_n بصيغتها الوردتين لاستنتاج عبارة بسيطة للحد v_n بدلالة n .

b. استنتج نهاية المتتالية $(v_n)_{n \geq 1}$.

20 ما العبارات الصحيحة وما العبارات غير الصحيحة فيما يأتي؟ تحقق من إجابتك في كل حالة.

① إذا كانت $(u_n)_{n \geq 0}$ متتالية متقاربة من عدد حقيقي ℓ وكانت $(v_n)_{n \geq 0}$ متتالية ليس لها نهاية

حقيقية، عندئذ ليس للمتتالية $(u_n + v_n)_{n \geq 0}$ نهاية حقيقية.

② إذا كانت $(u_n)_{n \geq 0}$ متتالية متقاربة من عدد حقيقي ℓ وكانت $(v_n)_{n \geq 0}$ متتالية ليس لها نهاية

حقيقية، عندئذ ليس للمتتالية $(u_n v_n)_{n \geq 0}$ نهاية حقيقية.

③ إذا كان $\lim_{n \rightarrow +\infty} u_n \cdot v_n = \ell$ و $\lim_{n \rightarrow +\infty} u_n = +\infty$ ، كان $\lim_{n \rightarrow +\infty} v_n = 0$.

④ إذا كان لمتتالية عنصر قاصر عنها، كان لها عنصر راجع عليها.

21 المتتالية $(u_n)_{n \geq 1}$ معرفة عند كل $n \geq 1$ وفق $u_n = \frac{1}{1^2} + \frac{1}{2^2} + \dots + \frac{1}{n^2}$

① أثبت أن المتتالية $(u_n)_{n \geq 1}$ متزايدة.

② a . أثبت، مستعملًا البرهان بالتدرج، أن $u_n \leq 2 - \frac{1}{n}$ أيًا يكن $n \geq 1$.

b . ماذا يمكنك أن تستنتج بالنسبة إلى المتتالية $(u_n)_{n \geq 1}$.

22 ليكن عند كل عدد طبيعي n ، $u_n = \frac{1}{(2n-1)(2n+1)}$

① أوجد عددين حقيقيين a و b يحققان عند كل عدد طبيعي n ، $u_n = \frac{a}{2n-1} + \frac{b}{2n+1}$

② ليكن، في حالة عدد طبيعي n ، $S_n = u_0 + u_1 + \dots + u_n$. عبّر عن S_n بدلالة n واستنتج نهاية المتتالية $(S_n)_{n \geq 0}$.

23 لنضع في حالة عدد طبيعي موجب تمامًا n ، $u_n = 1 + \frac{1}{2} + \frac{1}{3} + \dots + \frac{1}{n}$

① أثبت أن المتتالية $(u_n)_{n \geq 1}$ متزايدة.

② اكتب $u_{2n} - u_n \geq \frac{1}{2}$ واستنتج أن $u_{2n} - u_n$

③ أثبت، مستعملًا البرهان بالتدرج، أن $u_{2n} \geq \frac{n}{2}$ ، أيًا يكن العدد الطبيعي n غير المعدوم.

④ هل للمتتالية $(u_n)_{n \geq 1}$ نهاية حقيقية؟

24 المتتالية $(u_n)_{n \geq 1}$ معرفة عند كل عدد طبيعي $n \geq 1$ وفق:

$$u_n = \frac{n}{n^2+1} + \frac{n}{n^2+2} + \frac{n}{n^2+3} + \dots + \frac{n}{n^2+n}$$

① أثبت أن $\frac{n^2}{n^2+n} \leq u_n \leq \frac{n^2}{n^2+1}$ ، أيًا يكن $n \geq 1$.

② استنتج تقارب المتتالية $(u_n)_{n \geq 1}$. ما نهايتها؟

25 المتتالية $(u_n)_{n \geq 1}$ معرفة عند كل عدد طبيعي $n \geq 1$ وفق:

$$u_n = \frac{1}{\sqrt{n^2+1}} + \frac{1}{\sqrt{n^2+2}} + \dots + \frac{1}{\sqrt{n^2+n}}$$

① أثبت أن $\frac{n}{\sqrt{n^2+n}} \leq u_n \leq \frac{n}{\sqrt{n^2+1}}$ ، أيًا يكن $n \geq 1$.

② استنتج تقارب المتتالية $(u_n)_{n \geq 1}$. ما نهايتها؟

26 بين أن المتتاليتين $(x_n)_{n \geq 1}$ و $(y_n)_{n \geq 1}$ الآتيتين متجاورتان

$$y_n = \frac{1}{\sqrt{1}} + \frac{1}{\sqrt{2}} + \dots + \frac{1}{\sqrt{n}} - 2\sqrt{n} \quad \text{و} \quad x_n = \frac{1}{\sqrt{1}} + \frac{1}{\sqrt{2}} + \dots + \frac{1}{\sqrt{n}} - 2\sqrt{n+1}$$

27 المتتالية $(u_n)_{n \geq 0}$ معرفة وفق $u_0 = 3$ وعند كل عدد طبيعي n : $u_{n+1} = \frac{2}{u_n + 1}$.

① أثبت أن $u_n > 0$ ، أيًا يكن n .

② المتتالية $(t_n)_{n \geq 0}$ معرفة عند كل عدد طبيعي n وفق $t_n = \frac{u_n - 1}{u_n + 2}$. أثبت أن المتتالية

$(t_n)_{n \geq 0}$ متتالية هندسية واحسب نهايتها.

③ استنتج أن المتتالية $(u_n)_{n \geq 0}$ متقاربة واحسب نهايتها.

28 المتتالية $(u_n)_{n \geq 0}$ معرفة وفق $u_0 = 2$ وعند كل عدد طبيعي n : $u_{n+1} = \frac{u_n}{2} + \frac{1}{u_n}$.

① أثبت أن $u_n > 0$ ، أيًا يكن n .

② المتتالية معرفة بصيغة من النمط $u_{n+1} = f(u_n)$ ، عيّن التابع f المعرّف على $]0, +\infty[$.

a. ادرس تغيرات التابع f وارسم خطه البياني C_f ومقارباته، وارسم على الشكل نفسه المستقيم

d الذي معادلته $y = x$ ، بعد أن تحسب إحداثيتا نقطة تقاطع d مع C_f .

b. بين أن ما سبق يفيد في إثبات أن f متزايد على المجال $[\sqrt{2}, +\infty[$ وأن $f(x) \leq x$ على

هذا المجال.

③ استند من الرسم لنشئ الحدود الأولى من المتتالية المدروسة. أوجد ما مطردة؟ ما جهة

اطرادها؟ أهى محدودة؟ ثم برهن صحة توقعاتك عن طريق الاستفادة من ② b. لتبرهن

بالتدريج أن : $\sqrt{2} \leq u_{n+1} \leq u_n$ مهما كان العدد n .

④ استنتج أن المتتالية $(u_n)_{n \geq 0}$ متقاربة واحسب نهايتها.

29 المتتالية $(u_n)_{n \geq 0}$ معرفة وفق $u_0 = \frac{1}{2}$ وعند كل عدد طبيعي n : $u_{n+1} = -\frac{1}{3}u_n^2 + 2u_n$.

① احسب u_1 و u_2 و u_3 و u_4 و u_5 .

② نرمز بالرمز f إلى التابع المعرف على \mathbb{R} وفق $f(x) = -\frac{1}{3}x^2 + 2x$.

a. ادرس تغيرات f ونظّم جدولاً بها.

b. أثبت أنه إذا انتمى x إلى المجال $[0, 3]$ ، انتمى $f(x)$ إلى المجال $[0, 3]$.

③ استنتج من السؤال السابق أن :

a. العدد 3 عنصر راجع على المتتالية $(u_n)_{n \geq 0}$.

b. المتتالية $(u_n)_{n \geq 0}$ متزايدة.

④ استنتج أن المتتالية $(u_n)_{n \geq 0}$ متقاربة واحسب نهايتها مع ملاحظة أن $u_{n+1} = f(u_n)$.

30

المتتالية $(u_n)_{n \geq 0}$ معرفة وفق $u_0 > -\frac{4}{3}$ و $u_{n+1} = \sqrt{4 + 3u_n}$ عند كل عدد طبيعي n . نجد في الشكل أدناه، الخط البياني C للتابع f المعروف على المجال $[-\frac{4}{3}, +\infty[$ وفق $f(x) = \sqrt{4 + 3x}$ والمستقيم d الذي المعادلة $y = x$.

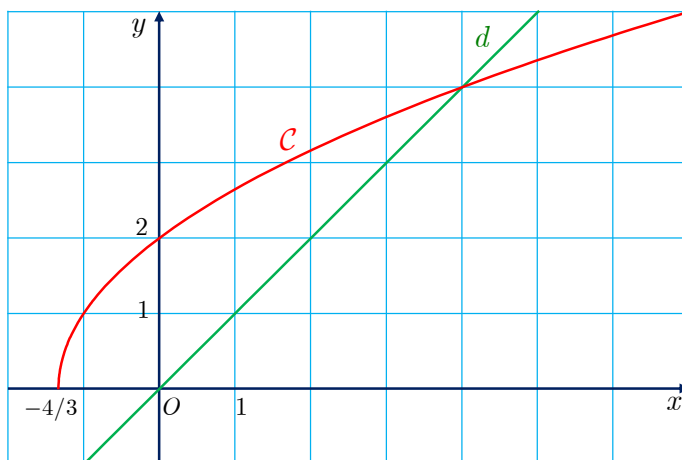

- ① ما إحداثيتا نقطة تقاطع الخط C والمستقيم d ؟
- ② نفترض في هذا السؤال أن $u_0 = 6$.
 - a. أثبت أن المتتالية $(u_n)_{n \geq 0}$ محدودة من الأدنى.
 - b. ادرس اطراد المتتالية $(u_n)_{n \geq 0}$.
 - c. استنتج أن المتتالية $(u_n)_{n \geq 0}$ متقاربة وأوجد نهايتها.
- ③ a. أثبت أن هذه النتيجة صحيحة أيًا يكن $u_0 > 4$.
b. هل هذه النتيجة صحيحة أيضاً عندما $-\frac{4}{3} < u_0 < 4$ ؟

5

التابع اللوغاريتمي النبيري

- 1 التابع اللوغاريتمي النبيري
- 2 لوغاريتم جداء ضرب
- 3 دراسة التابع اللوغاريتمي \ln
- 4 اشتقاق تابع مركب من النمط $\ln \circ u$
- 5 نهايات مهمة تتعلق بالتابع اللوغاريتمي



جون نابيير 1550-1617

مع نهاية القرن السادس عشر وبداية القرن اللاحق، كان علم الفلك يتطور بسرعة، وكانت متطلباته الحسابية تتنامى مع دراسة حركة الكواكب التي أدت إلى حسابات صعبة طويلة ومُرهِقة.

وفي الوقت ذاته كانت حسابات أصحاب البنوك تزداد صعوبة وتعقيداً وخصوصاً عند حساب الفوائد في إطار اقتصاد يتوسع ويزدهر مع الاكتشافات الجديدة. وعليه، لم يكن مفاجئاً أن يبحث الرياضياتيون عن طرائق لتبسيط الحسابات.

الفكرة كانت بسيطة: استبدال عمليات جمع بعمليات ضرب، ولكن تحقيق ذلك لم يكن بالأمر السهل. إنه الاسكتلندي جون نابيير John Napier الذي صمّم، لأول مرة عام 1614، خوارزمية تفيد في استبدال عملية جمع الأعداد بعملية ضرب الأعداد، وذلك عن طريق تقديم جدول عددي يُفيد في إجراء هذا التحويل، استفاد نابيير من فكرة كانت سائدة في عصره تفيد بوجود تقابل بين المتتاليات الحسابية والمتتاليات الهندسية.

في عصر نابيير لم تكن مفاهيم التتابع والنهايات والاشتقاق معروفة، فهو إذن لم يعرف التابع اللوغاريتمي الذي أصبح فيما بعد ذا أهمية علمية وعملية كبيرتين. ولكن من هنا انطلقت الفكرة.

التابع اللوغاريتمي

انطلاقة نشطة

نشاط 1 تحويل جداء إلى مجموع

1 مقدمة تاريخية

في أواخر القرن السادس عشر، طرح التطور الملفت للتجارة، والملاحة، وعلم الفلك، مسائل في الحساب العددي شغلت جانباً مهماً من اهتمام الرياضياتيين، فبحثوا عن طرائق لتسهيل حساب جداء ضرب أعداد كبيرة. من المعلوم أنَّ عملية الجمع أسهل من عملية الضرب، فكيف لهم أن ينطلقوا من جمع ليحصلوا على جداء ضرب؟ وهكذا نُظمت جداول لتحويل جداءات إلى مجاميع، فلو أردنا حساب $a \times b$ آلت العملية إلى حساب مجموع عددين a' و b' . هذه الأعداد تسمى **لوغاريتمات**.

العدد	اللوغاريتم
a	a'
b	b'
ab	$a' + b'$

n'	n
0.00000	1
0.30103	2
0.47712	3
0.60206	4
0.69897	5
0.77815	6

في الشكل المجاور نجد جزءاً مُستخلصاً من تلك الجداول، اخترنا للتبسيط $a = 2$ و $b = 3$. لحساب جداء الضرب نبحت في الجدول عن العدد الذي لوغاريتمه $a' + b'$. ولكن كيف نصنع هذه الجداول، أي كيف نحسب a' انطلاقاً من العدد a ؟

2 التعبير عما سبق بلغة التوابع

المسألة المطروحة تُناقش كما يأتي: أوجد تابع f معرف واشتقاقي على المجال $]0, +\infty[$ يحقق $f(x \cdot y) = f(x) + f(y)$ أيّاً يكن x و y من $]0, +\infty[$ ؟
نفترض وجود تابع يحقق تلك الصفات. ①

a. ما المساواة التي نحصل عليها في حالة $x = y = 1$ ؟ استنتج أن $f(1) = 0$.

b. نفترض أن $y = a$ مقدار ثابت، ونعرف التابع g على $]0, +\infty[$ وفق $g(x) = f(ax)$. لَمَّا كان $g(x) = f(ax) = f(a) + f(x)$ ، أمكننا حساب $g'(x)$ بطريقتين. استنتج أن

$$af'(ax) = f'(x) \text{ وذلك أيّاً يكن } x > 0.$$

c. باختيار مناسب للعدد x ، استنتج أن $f'(a) = \frac{f'(1)}{a} = \frac{k}{a}$ حيث عرّفنا $k = f'(1)$.

الخلاصة : إذا وُجد تابع معرف واشتقاقي على $]0, +\infty[$ يحقق $f(x \cdot y) = f(x) + f(y)$ أياً يكن x

و y من $]0, +\infty[$ ، عندئذ يكون $f(1) = 0$ ويكون تابعه المشتق $x \mapsto \frac{k}{x}$.

② وبالعكس، إذا كان f تابعاً معرفاً واشتقاقياً على $]0, +\infty[$ ، وكان $f'(x) = \frac{k}{x}$ و $f(1) = 0$ ، فهل

يحقّق هذا التابع الخاصّة $f(x \cdot y) = f(x) + f(y)$ أياً يكن $x > 0$ و $y > 0$ ؟

a. ليكن b عدداً موجباً كيفياً. أثبت أنّ التابع $h : x \mapsto f(xb) - f(x)$ اشتقاقي على المجال

$]0, +\infty[$ وأنّ $h'(x) = 0$ أياً يكن x .

b. استنتج أنّ التابع h ثابت، وبين أنّ قيمته الثابتة تساوي $f(b)$ ، باختيار مناسب للعدد x . ماذا

تستنتج؟

الخلاصة : إذا وُجد تابع f اشتقاقي على $]0, +\infty[$ ، ينعلم عند الواحد، ومشتقه $x \mapsto \frac{k}{x}$ حيث k

ثابت، فإنّ هذا التابع يحول جداء ضرب أعداد إلى مجموع أعداد.

وهكذا نكون قد أثبتنا النتيجة الآتية :



ليكن f تابعاً معرفاً واشتقاقياً على المجال $\mathbb{R}_+^* =]0, +\infty[$. إنّ الشرط اللازم والكافي لكي يحقق

الخاصة:

$$f(xy) = f(x) + f(y) \text{ أياً يكن } x \text{ و } y \text{ من } \mathbb{R}_+^*,$$

هو أن يكون $f(1) = 0$ وأن يوجد عدد حقيقي k يحقق

$$f'(x) = \frac{k}{x} \text{ أياً يكن } x \text{ من } \mathbb{R}_+^*.$$



يوجد **على الأكثر** تابع واحد g معرف واشتقاقي على المجال \mathbb{R}_+^* . ويحقّق الشرطين:

$$\mathcal{L}_1 \quad g'(1) = 1$$

$$\mathcal{L}_2 \quad \text{وأياً يكن } x \text{ و } y \text{ من } \mathbb{R}_+^*, \text{ فلدينا } g(xy) = g(x) + g(y)$$

$$\text{وعندئذ يعطى مشتق } g \text{ على } \mathbb{R}_+^* \text{ بالصيغة } g'(x) = \frac{1}{x}.$$

في الحقيقة، إذا حقّق g_1 و g_2 كلا الشرطين \mathcal{L}_1 و \mathcal{L}_2 استنتجنا أنّ لهما المشتق $x \mapsto \frac{1}{x}$ نفسه على

\mathbb{R}_+^* ، ومن ثمّ كان مشتق $g_1 - g_2$ معدوماً على المجال \mathbb{R}_+^* ، فالفرق ثابت على هذا المجال ويساوي

الصفر عند الواحد. هو إذن، أي الفرق $g_1 - g_2$ ، معدوم على \mathbb{R}_+^* ، أي $g_1 = g_2$.

التابع اللوغاريتمي النيري



1.1. التعريف

مبرهنة وتعريف 1



يوجد تابعٌ واحدٌ معرّف واشتقاقي على المجال \mathbb{R}_+^* ، ينعلم عند $x = 1$ ومشتقه على \mathbb{R}_+^* ، هو التابع $x \mapsto \frac{1}{x}$. يسمّى هذا التابع **تابع اللوغاريتم النيري أو الطبيعي** ونرمز إليه بالرمز \ln . وبوجه عام يكتب بتسميته **التابع اللوغاريتمي** إذا لم يكن هناك أي التباس.

ملاحظة: قديماً كانت قيم هذا التابع مُجَدُولَة في جداول تسمى الجداول اللوغاريتمية، أمّا في يومنا هذا فنجده مُبرمجاً في آلاتنا الحاسبة وحواسيبنا، ونحصل على قيمه بلمسة زر \ln ، مثلاً

$$\ln 2 \approx 0.693, \quad \ln 3 \approx 1.098$$

2.1. نتائج مباشرة

① مجموعة تعريف التابع \ln هي المجال $\mathbb{R}_+^* =]0, +\infty[$ و $\ln(1) = 0$.

■ التابع \ln اشتقاقي على \mathbb{R}_+^* و $\ln'(x) = \frac{1}{x}$.

■ التابع \ln مستمر على \mathbb{R}_+^* لأنّه اشتقاقي على هذا المجال.

② التابع \ln متزايد تماماً على \mathbb{R}_+^* . في الحقيقة، $\frac{1}{x} > 0$ لأنّ $x > 0$ ، ومن ثمّ $\ln'(x) > 0$.

ينتج من ذلك الجدول الآتي الذي يعبر عن النتائج السابقة:

x	0	1	$+\infty$
$\ln' x$		+	+
$\ln x$		$\nearrow - \nearrow$	$\nearrow + \nearrow$

③ من التزايد التام للتابع \ln ومن $\ln(1) = 0$ ، نستنتج الخلاصة الآتية:

$$\ln x = 0 \Leftrightarrow x = 1$$

$$\ln x < 0 \Leftrightarrow x \in]0, 1[$$

$$\ln x > 0 \Leftrightarrow x \in]1, +\infty[$$

هذا أول لقاء لنا مع الرمز \Leftrightarrow وهو رمز التكافؤ بين خاصيتين : أي إنّ صحة أيّ منهما



تقتضي صحة الأخرى. فمثلاً ينعلم $\ln(x)$ إذا كان $x = 1$ فقط إذا كان $x = 1$.

مثال

في حالة $x > 2$ ، المتراجحة $\ln(x-2) > 0$ تكافئ $x-2 > 1$ ، أي $x > 3$ ، أو $x \in]3, +\infty[$.

أما المتراجحة $\ln(x-2) < 0$ تكافئ $0 < x-2 < 1$ ، أي $2 < x < 3$ ، أو $x \in]2, 3[$.

④ وعموماً، أيّاً يكن العددان الموجبان تماماً a و b يكن :

$$a = b \Leftrightarrow \ln(a) = \ln(b)$$

$$a < b \Leftrightarrow \ln(a) < \ln(b)$$

$$a > b \Leftrightarrow \ln(a) > \ln(b)$$



نتيجة

لمقارنة عددين موجبين تماماً، يمكننا المقارنة بين لوغاريتميهما. فاللوغاريتم يحافظ على المساواة ويحافظ على الترتيب.



تكريساً للفهم

❓ لماذا علينا الحذر عند التعامل مع لوغاريتم عبارة متحولة ؟

لأنّ الأعداد الموجبة تماماً فقط لوغاريتماتها معرّفة.

مثال

■ الكتابة $\ln(x^2 - 1)$ ليس لها معنى إلا في حالة $x^2 - 1 > 0$ ، أي $x < -1$ أو $x > 1$.

■ والكتابة $\ln\left(\frac{x}{1-x}\right)$ ليس لها معنى إلا في حالة $\frac{x}{1-x} > 0$ ، أي $x \in]0, 1[$.

■ والكتابة $\ln|x^2 + 2x|$ ليس لها معنى إلا في حالة $x^2 + 2x \neq 0$ ، أي $x \in \mathbb{R} \setminus \{-2, 0\}$.

❓ كيف نتخيّل النتائج المباشرة، ونندكرها ؟

يبين الشكل أدناه الخط البياني C للتابع اللوغاريتمي، ويوضّح مجمل هذه الخواص :

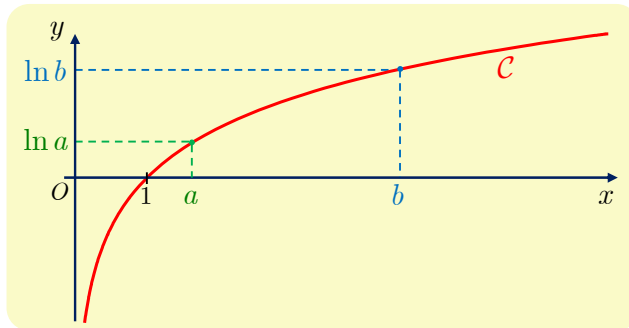

مثلاً $\ln x < 0$ عندما $x \in]0, 1[$ ، و $\ln x > 0$ عندما $x \in]1, +\infty[$.

🔗 كيف نحل معادلة $\ln g(x) = \ln h(x)$ أو متراجحة $\ln g(x) \leq \ln h(x)$ ؟

هنا g و h تابعان للمتحوّل x . استناداً إلى خواص التابع اللوغاريتمي

■ المعادلة $\ln g(x) = \ln h(x)$ تُكافئ الشروط

$$g(x) = h(x) \quad \text{و} \quad g(x) > 0 \quad \text{و} \quad h(x) > 0$$

■ والمتراجحة $\ln g(x) \leq \ln h(x)$ تُكافئ الشروط

$$g(x) \leq h(x) \quad \text{و} \quad g(x) > 0 \quad \text{و} \quad h(x) > 0$$

الطريقة : لحل المعادلة $\ln g(x) = \ln h(x)$ أو المتراجحة $\ln g(x) \leq \ln h(x)$.

1. نبدأ بتعيين E_g مجموعة قيم x التي تحقق $g(x) > 0$.
2. ثمّ نعيّن بالمثل E_h مجموعة قيم x التي تحقق $h(x) > 0$.
3. فتكون مجموعة تعريف المعادلة أو المتراجحة هي $E = E_g \cap E_h$. أي مجموعة الأعداد الحقيقية x التي تحقق في آن معاً $h(x) > 0$ و $g(x) > 0$.
4. نحلّ في مجموعة الأعداد الحقيقية المعادلة $g(x) = h(x)$ أو المتراجحة $g(x) \leq h(x)$ ، ولا نحتفظ من هذه الحلول إلا بتلك التي تنتمي إلى المجموعة E .



علّ لماذا تعطي الطريقة الآتية النتائج نفسها، وهي، من ثمّ، أبسط عند التطبيق:

1. نبدأ بتعيين E_g مجموعة قيم x التي تحقق $g(x) > 0$. (التابع الصغير في المتراجحة).
2. نحلّ في مجموعة الأعداد الحقيقية المعادلة $g(x) = h(x)$ أو المتراجحة $g(x) \leq h(x)$ ، ولا نحتفظ من هذه الحلول إلا بتلك التي تنتمي إلى المجموعة E_g . فنحصل على مجموعة الحلول المطلوبة.

حلّ معادلات ومتراجحات لوغاريتمية



① حل المعادلة $\ln(3x - 4) = \ln(x^2 - 4)$

② حل المتراجحة $\ln(x^2 - 4) \leq \ln(-3x)$



- ① هنا لدينا حالة مساواة، نختار إذن $g(x) = 3x - 4$ وهو موجب على المجموعة $E_g =]\frac{4}{3}, +\infty[$. المعادلة $3x - 4 = x^2 - 4$ تُكافئ $x(x - 3) = 0$ ولها حلان $x_1 = 0 \notin E_g$ و $x_2 = 3 \in E_g$ ، إذن لهذه المساواة حلّ وحيد هو $x_2 = 3$.

② هذه مترابحة، لذلك نأخذ $g(x) = x^2 - 4$ وهو موجب على المجموعة

$$. E_g =]-\infty, -2[\cup]2, +\infty[$$

أمّا المترابحة $x^2 - 4 \leq -3x$ فتكافئ $(x+4)(x-1) \leq 0$ أي $x \in [-4, 1]$ ، فمجموعة الحلول المطلوبة هي نقاط المجال $[-4, 1]$ التي تنتمي إلى E_g أي $[-4, -2[$ ، وهذه هي مجموعة حلول المترابحة المعطاة.



① في الحالات الآتية عيّن قيم x التي تجعل المقدار المعطى معرّفًا:

$\ln(x-3)$ ③	$\ln(1-x)$ ②	$\ln(x^2)$ ①
$\ln(x^2 + 4x)$ ⑥	$\frac{1}{\ln x}$ ⑤	$\frac{1}{x} \ln(1+x)$ ④
$\ln\left(\frac{x-3}{2-x}\right)$ ⑨	$\ln x+1 - \ln x-1 $ ⑧	$\ln(x^2 - 3x + 2)$ ⑦

② f هو التابع المعرف على المجال $I = \mathbb{R}_+^*$ وفق $f(x) = 2 + \ln x$. بيّن أنّ f اشتقاقي على I ، واحسب $f'(x)$ ، واكتب معادلة للمماس للخط البياني للتابع f في النقطة التي فاصلتها 1.

③ f هو التابع المعرف على المجال $I = \mathbb{R}_+^*$ وفق $f(x) = \frac{1}{x} + \ln x$.

① أثبت أنّ f اشتقاقي على I واحسب تابعه المشتق $f'(x)$.

② نظّم جدولاً يبيّن جهة اطراد f .

③ استنتج من الجدول السابق أنّ $f(x) \geq 1$ أيّاً يكن $x \in I$.

④ حلّ المعادلات الآتية:

$\ln(-3x) = \ln(x^2 - 4)$ ②	$\ln(2x) = \ln(x^2 - 1)$ ①
$\ln(x-2) = \ln(x^2 - 2)$ ④	$\ln(x-2) = \ln 2$ ③

⑤ حلّ المترابحات الآتية:

$\ln(2x) \geq \ln(x^2 - 1)$ ②	$\ln(x-2) \leq \ln(2x-1)$ ①
$\ln x \leq \ln(x^2 - 2x)$ ④	$\ln\left(1 + \frac{2}{x}\right) \geq \ln x$ ③

2 لوغاريتم جداء ضرب

1.2. خاصية أساسية

مبرهنة 2

أياً يكن $a > 0$ و $b > 0$ يكن

$$\ln(a \cdot b) = \ln a + \ln b$$

الإثبات

نثبت a ونعرف التابع f على \mathbb{R}_+^* وفق

$$(*) \quad f(x) = \ln(ax) - \ln a - \ln x$$

التابع f اشتقاقي على \mathbb{R}_+^* ، و

$$f'(x) = a \times \frac{1}{ax} - \frac{1}{x} = 0$$

f' تابع معدوم على \mathbb{R}_+^* ، إذن f ثابت عليها. ولأن $f(1) = \ln a - \ln a - \ln 1 = 0$ استنتجنا أن $f(x) = 0$ على \mathbb{R}_+^* . وبناءً على $(*)$ هذا يكافئ $\ln(ax) - \ln a - \ln x = 0$ ، وتنتج الخاصية المطلوبة باختيار $x = b$.

2.2. نتائج الخاصة الأساسية

① لوغاريتم كسر ولوغاريتم مقلوب

أياً يكن $a > 0$ و $b > 0$ يكن

$$\ln\left(\frac{1}{b}\right) = -\ln b \quad \text{و} \quad \ln\left(\frac{a}{b}\right) = \ln a - \ln b$$

الإثبات: لما كان $a = \frac{a}{b} \cdot b$ كان $\ln a = \ln \frac{a}{b} + \ln b$ ، ومنه $\ln \frac{a}{b} = \ln a - \ln b$. وفي الحالة

الخاصة $a = 1$ يكون $\ln \frac{1}{b} = \ln 1 - \ln b = -\ln b$.

② لوغاريتم جداء ضرب عدة أعداد

أياً يكن $a_1 > 0$ و $a_2 > 0$ و \dots و $a_n > 0$ يكن

$$\ln(a_1 \cdot a_2 \cdot \dots \cdot a_n) = \ln a_1 + \ln a_2 + \dots + \ln a_n$$

الإثبات: هذه تبرهن بالتدريج على العدد n .

③ لوغاريتم قوة بأس طبيعي

أياً يكن $a > 0$ و $n \in \mathbb{N}^*$ ، يكن

$$\ln a^n = n \ln a$$

الإثبات: يكفي أن نضع $a_1 = a_2 = \dots = a_n = a$ في الخاصة السابقة.

④ لوغاريتم الجذر التربيعي لعدد

أياً يكن $a > 0$ يكن

$$\ln \sqrt{a} = \frac{1}{2} \ln a$$

الإثبات: في الحقيقة لدينا $\ln b^2 = 2 \ln b$ في حالة $b > 0$ يكفي أن نضع $b = \sqrt{a}$.

تكريساً للفهم

لماذا لا تصح المساواة $\ln(x^2) = 2 \ln x$ على \mathbb{R} ؟

لأنَّ الخاصة الأساسية صحيحة فقط على مجموعة الأعداد الموجبة تماماً. فلحساب $\ln(x^2)$: نضع

$$x^2 = x \times x = |x| \times |x| \text{ ، فيكون :}$$

$$\ln(x^2) = \ln(|x| \cdot |x|) = \ln|x| + \ln|x| = 2 \ln|x|$$

■ في حالة $x > 0$ ، يكون $|x| = x$ ، فيكون $\ln(x^2) = 2 \ln x$

■ في حالة $x < 0$ ، يكون $|x| = -x$ ، فيكون $\ln(x^2) = 2 \ln(-x)$

مثال

لنتأمل التابعين $f : x \mapsto \ln(x^2 - 1)$ و $g : x \mapsto \ln(x + 1) + \ln(x - 1)$ ولنلاحظ ما يأتي. إنّ

مجموعة تعريف f هي $D_f = \mathbb{R} \setminus [-1, 1]$ ومجموعة تعريف كل من $x \mapsto \ln(x + 1)$

و $x \mapsto \ln(x - 1)$ هي $D_1 =]-1, +\infty[$ و $D_2 =]1, +\infty[$ ، إذن مجموعة تعريف g هي

تقاطع هاتين المجموعتين أي $D_g = D_1 \cap D_2 =]1, +\infty[$. نستنتج أنّ التابعين f و g غير

متساويين لاختلاف مجموعتي تعريفهما. ولكن مهما كانت x من $D_f \cap D_g =]1, +\infty[$ كان

$$f(x) = g(x)$$

حلّ معادلات ومتراجحات

مثال

① جد S_E مجموعة حلول المعادلة (E) الآتية $\ln \sqrt{2x - 3} = \ln(6 - x) - \frac{1}{2} \ln x$

② جد S_I مجموعة حلول المتراجحة (I) الآتية $\ln(x^2 - 3x) \geq 2 \ln(6 - x)$

① مجموعة تعريف المعادلة (E) هي مجموعة قيم x التي تحقق في آنٍ معاً المتراجحات $2x - 3 > 0$ و $6 - x > 0$ و $x > 0$ فهي إذن $D =]\frac{3}{2}, 6[$. وعلى المجموعة D ، نُكتب المعادلة (E) بالشكل

$$\frac{1}{2} \ln(2x - 3) = \ln(6 - x) - \frac{1}{2} \ln x$$

$$\ln(2x - 3) = 2 \ln(6 - x) - \ln x \quad \text{أو}$$

$$\ln(2x - 3) + \ln x = \ln(6 - x)^2 \quad \text{وهذا يكافئ}$$

$$\ln(2x^2 - 3x) = \ln(6 - x)^2 \quad \text{وأخيراً}$$

نحل في \mathbb{R} المعادلة $2x^2 - 3x = (6 - x)^2$ التي تعطي بعد الإصلاح $x^2 + 9x - 36 = 0$ أو $(x + 12)(x - 3) = 0$. ولهذه المعادلة حلان $x_1 = -12 \notin D$ و $x_2 = 3 \in D$. فمجموعة حلول المعادلة (E) هي $\mathcal{S}_E = \{3\}$.

② مجموعة تعريف المتراجحة (I) هي مجموعة قيم x التي تحقق في آنٍ معاً المتراجحات $6 - x > 0$ و $x^2 - 3x > 0$ فهي إذن $D' =]-\infty, 0[\cup]3, 6[$. وعلى المجموعة D' ، نُكتب المتراجحة (I) بالشكل

$$\ln(x^2 - 3x) \geq \ln(6 - x)^2$$

نحل في \mathbb{R} المتراجحة $(x^2 - 3x) \geq (6 - x)^2$ فنجدها بعد الإصلاح تُكافئ $x \geq 4$. فمجموعة حلول المتراجحة (I) هي ما ينتمي من حلول المتراجحة $x \geq 4$ إلى المجموعة D' . أي إن $\mathcal{S}_I = [4, 6[$.

لاحظ أن المتراجحة $\ln(x^2 - 3x) \geq 2 \ln(6 - x)$ تكون محققة إذا وفقط إذا تحقق الشرطان

$$(*) \quad x^2 - 3x \geq (6 - x)^2 \text{ و } x < 6$$

لأنه في هذه الحالة يكون الشرط $x^2 - 3x > 0$ محققاً بطبيعة الحال ولا داعي للتوثق منه. والشرطان في (*) يُكافئان $x < 6$ و $x \geq 4$ أي $\mathcal{S}_I = [4, 6[$.



تَدْرِبْ

① بسط كتابة الأعداد الآتية:

$$c = \frac{1}{2} \ln \sqrt{2} \quad ③ \quad b = \ln \frac{1}{16} \quad ② \quad a = \ln 3 + \ln \frac{1}{3} \quad ①$$

② اكتب كلاً من الأعداد الآتية بدلالة $\ln 2$ و $\ln 5$:

$$c = \ln 250 \quad ③ \quad b = \ln \frac{16}{25} \quad ② \quad a = \ln 50 \quad ①$$

③ أثبت أن $\ln(2 + \sqrt{3}) + \ln(2 - \sqrt{3}) = 0$.

④ في كلٍ من الحالتين الآتيتين، قارن بين العددين x و y دون استعمال آلة حاسبة.

$x = \ln 5, \quad y = \ln 2 + \ln 3$ ①

$x = 2 \ln 3, \quad y = 3 \ln 2$ ②

⑤ فيما يأتي بسّط كتابة كلٍ من a و b .

$a = \ln 567 - \ln 72 - \ln \frac{7}{8} + \ln \frac{1}{27}$ ①

$b = \ln \sqrt{216} + \ln \sqrt{75} - \ln 15 - \ln \sqrt{27}$ ②

⑥ أثبت صحة كلٍ من المساواتين الآتيتين مهما يكن $x > 0$.

$\ln(1+x) = \ln x + \ln \left(1 + \frac{1}{x}\right)$ ①

$\ln(1+x^2) = 2 \ln x + \ln \left(1 + \frac{1}{x^2}\right)$ ②

⑦ في كلٍ من الحالتين الآتيتين، جد مجموعة قيم x التي تُحقق المساواة.

$\ln(x^2 - x) = \ln x + \ln(x - 1)$ ①

$\ln \left(\frac{x-1}{x+2} \right) = \ln(x-1) - \ln(x+2)$ ②

⑧ في كل حالة مما يأتي، جد مجموعة قيم العدد الطبيعي n التي تحقق المتراجحة المعطاة:

$\left(1 + \frac{3}{100}\right)^n \geq 2$ ④ $0.2 \geq \left(\frac{2}{5}\right)^n$ ③ $\left(\frac{1}{3}\right)^n \leq 10^{-2}$ ② $2^n \leq 100$ ①

مساعدة : يمكن استعمال الآلة الحاسبة عند الضرورة.

⑨ حل كل متراجحة أو معادلة فيما يأتي:

$2 \ln x = \ln(2x^2 + 8x)$ ② $2 \ln x = \ln(x+4) + \ln(2x)$ ①

$\ln(x+11) = \ln(x+3)(x+2)$ ④ $\ln(x+11) = \ln(x+3) + \ln(x+2)$ ③

$\frac{1}{2} \ln(2x) = \ln(3-x) - \ln \sqrt{x+1}$ ⑥ $\ln 4 + \ln 2 = \ln(x-6) + \ln(x+1)$ ⑤

$\ln(3x^2 - x) \leq \ln x + \ln 2$ ⑧ $\ln 3 \leq \ln(5-x) + \ln(x-1)$ ⑦

$3 \ln x > \ln(3x-2)$ ⑩ $\ln(6x+4) \leq \ln(3x^2 - x - 2)$ ⑨

⑩ في كل حالة آتية، ارسم في معلم متجانس $(O; \vec{i}, \vec{j})$ مجموعة النقاط $M(x, y)$ المحققة للشرط

المشار إليه.

$\ln x + \ln y = 0$ ③ $\ln y = 2 \ln x$ ② $\ln x = \ln(y+1)$ ①

دراسة التابع اللوغاريتمي \ln

1.3. نهاية التابع اللوغاريتمي عند اللانهاية وعند الصفر

مبرهنة 2

$$\lim_{x \rightarrow +\infty} \ln x = +\infty \quad ①$$

$$\lim_{x \rightarrow 0} \ln x = -\infty \quad ②$$

الإثبات

① هدفنا هو إثبات أنه مهما كَبُرَ العدد الموجب M ، فيوجد عدد A يجعل $\ln x \geq M$ بمجرد انتماء x إلى المجال $[A, +\infty[$.

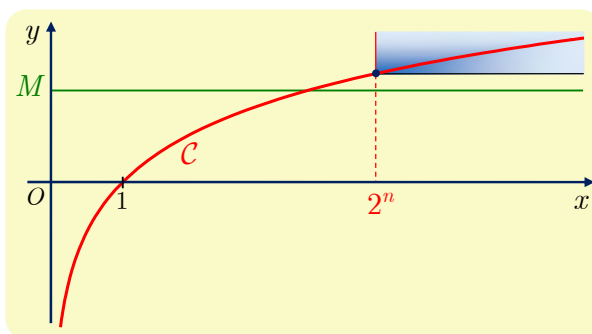

وسعيًا لتحقيق هذا الهدف، نختار عدداً طبيعياً موجباً تماماً n يحقق $n > \frac{M}{\ln 2}$ ، ولما كان $\ln 2 > 0$ ،

استنتجنا أن $n \ln 2 = \ln 2^n > M$. فإذا عرّفنا $A = 2^n$ استنتجنا من تزايد التابع اللوغاريتمي أن

$$\ln x > \ln 2^n > M \quad \text{يقتضي} \quad x > A$$

وهذا يبرهن ① استناداً إلى التعريف.

② نعلم فكرة ذكية تنص على نقل النهاية عند الصفر إلى نهاية عند $+\infty$ وذلك بإجراء تغيير

للمتحوّل فنضع $u = u(x) = \frac{1}{x}$ ، إذن $x = \frac{1}{u}$ ، فيكون $\lim_{x \rightarrow 0, x > 0} u(x) = +\infty$ و $\ln x = -\ln u(x)$.

ولكن استناداً إلى ① لدينا $\lim_{u \rightarrow +\infty} \ln u = +\infty$ ، إذن

$$\lim_{x \rightarrow 0} \ln x = - \lim_{u \rightarrow +\infty} \ln u = -(+\infty) = -\infty$$

وهذا يبرهن ②.

2.3. المعادلة $\ln x = m$ (حقيقي)، العدد النيري e

رأينا أن التابع \ln متزايد تماماً واشتقاقي على \mathbb{R}_+^* ، وأثبتنا إضافة إلى ذلك أن

$$\lim_{x \rightarrow 0} \ln x = -\infty \quad \text{و} \quad \lim_{x \rightarrow +\infty} \ln x = +\infty$$

تتيح هذه المعلومات تطوير جدول تغيرات \ln الذي رأيناه سابقاً ليصبح كما يأتي:

x	0	1	$+\infty$
$\ln' x$		+	+
$\ln x$	$-\infty$	↗ - ↗ 0 ↗ + ↗ $+\infty$	

واستناداً إلى المبرهنتين 7 و 8 من الوحدة الثانية، نستنتج أن صورة \mathbb{R}_+^* وفق التابع $x \mapsto \ln x$ هي \mathbb{R} كاملة. وأنه أيّاً كان العدد m من $]-\infty, +\infty[$ ، كان للمعادلة $\ln x = m$ حل، وحل وحيد، في $]0, +\infty[$.

إذن يُعرّف التابع اللوغاريتمي **تقابلاً** من $]0, +\infty[$ إلى $]-\infty, +\infty[$.



اصطلاح وترميز



في حالة عدد حقيقي m نرمز إلى الحل الحقيقي الوحيد للمعادلة $\ln x = m$ بالرمز e^m . هذا يعني أن $\ln(e^m) = m$ أيّاً يكن العدد الحقيقي m . تُعرّف الحالة الخاصة الموافقة للعدد $m = 1$ **العدد النيري** e^1 الذي نرمز إليه تبسيطاً بـ e . وهو إذن الحل الحقيقي الوحيد للمعادلة $\ln x = 1$. يمكن حساب العدد e إلى أية دقة نريد وهو يساوي تقريباً 2.7182818284590. ونظراً إلى أن 1 هو الحل الوحيد للمعادلة $\ln x = 0$ استنتجنا أيضاً أن $e^0 = 1$.



هل يؤدي الترميز السابق إلى التباس؟ في الحقيقة، عندما يكون m عدداً طبيعياً موجباً تماماً، فإن الرمز e^m يشير من جهة أولى إلى الحل الوحيد x^* للمعادلة $\ln x = m$ ، ويمكن، من جهة ثانية، أن يشير إلى العدد $x^{**} = \underbrace{e \times e \times \dots \times e}_m$. ولكن لا ضير في ذلك لأن $x^* = x^{**}$ (لماذا؟)

تكريساً للفهم

كيف نستعمل المساواة $\ln(e^m) = m$ في حل المعادلات والمتراجحات؟

مثال

لنبحث عن الأعداد الحقيقية x من المجال $]-\infty, \frac{1}{2}[$ التي تحقق المعادلة $\ln(1-2x) = -2$.
في الحقيقة، أن يكون x حلاً للمعادلة المعطاة يُكافئ أن يكون $u = 1-2x$ حلاً للمعادلة $\ln u = -2$. ولهذه المعادلة الأخيرة حلٌ وحيدٌ هو $u = e^{-2}$ إذن $1-2x = e^{-2}$ ومنه

$$x = \frac{1 - e^{-2}}{2}$$

مثال

لنبحث عن الأعداد الحقيقية x من المجال $]0, +\infty[$ التي تحقق المتراجحة

$$(\ln x + 2)(\ln x - 3) \leq 0$$

بإجراء تغيير للمتحوّل $z = \ln x$ تصبح المتراجحة $(z + 2)(z - 3) \leq 0$ وحلولها كما نعلم هي قيم z التي تحقق $-2 \leq z \leq 3$. وبالعودة إلى x تُكافئ هذه المتراجحة ما يأتي

$$\ln(e^{-2}) = -2 \leq \ln x \leq 3 = \ln(e^3)$$

ولأنّ التابع \ln متزايد تماماً، نستنتج أنّ $e^{-2} \leq x \leq e^3$. فمجموعة حلول المتراجحة هي $[e^{-2}, e^3]$.

ما هي النقاط والمماسات الملفتة من الخط البياني للتابع \ln ؟

- في الشكل المرسوم أعلاه، C هو الخط البياني للتابع \ln ، A و B النقطتان من هذا الخط اللتان فاصلتهما بالترتيب 1 و e . ولأنّ $\ln(1) = 0$ و $\ln(e) = 1$ ، فإنّ $A(1,0)$ و $B(e,1)$.
- محور التزائيب مقارب للخط C .
- ميل المماس للخط البياني C في نقطة منه فاصلتها x_0 يساوي $\ln'(x_0) = \frac{1}{x_0}$ وهو يقبل

$$y = \ln(x_0) + \frac{1}{x_0}(x - x_0) \text{ أو } y = \frac{x}{x_0} + \ln(x_0) - 1 \text{ معادلة لهذا المماس. فمثلاً}$$

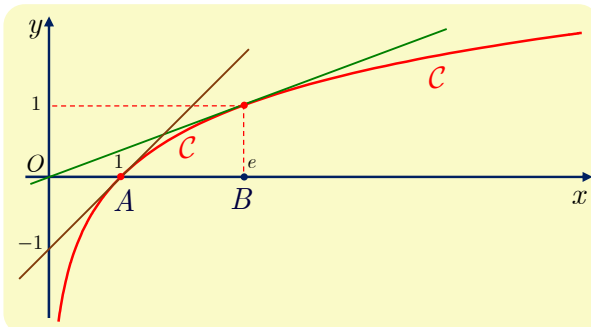

□ هي معادلة للمماس في

النقطة $A(1,0)$ للخط البياني C .

□ و $y = \frac{x}{e}$ هي معادلة للمماس في

النقطة $B(e,1)$ للخط البياني C ،

وهذا المماس يمر بمبدأ الإحداثيات.

دراسة تابع لحل متراجحة

مثال

أثبت أن $\ln x < 2\sqrt{x}$ أيًا يكن $x > 0$.



لعلّ إحدى أهم الطرائق لإثبات أن $\ln x < 2\sqrt{x}$ أيًا يكن $x > 0$ ، هي دراسة اطراد التابع f

المعرف على المجال $I =]0, +\infty[$ وفق $f(x) = 2\sqrt{x} - \ln x$.

الحل

التابع f اشتقاقي على I ، ويعطى تابعه المشتق على I بالعلاقة

$$f'(x) = \frac{1}{\sqrt{x}} - \frac{1}{x} = \frac{\sqrt{x} - 1}{x} = \frac{x - 1}{x(\sqrt{x} + 1)}$$

ينعدم هذا المشتق عند $x = 1$ وإشارته تماثل إشارة $x - 1$ ، وهذا ما يفيدها في وضع جدول الاطراد الآتي للتابع f :

x	0	1	$+\infty$
$f'(x)$		0	+
$f(x)$		2	↗

بالاستعانة بجدول الاطراد نستنتج أن $f(x) \geq 2 > 0$ أيًا يكن $x > 0$ ، أي إن $2\sqrt{x} - \ln x > 0$ ، أو $\ln x < 2\sqrt{x}$.

تدرب

① انطلاقاً من الخط البياني للتابع $x \mapsto \ln x$ ، ارسم الخط البياني لكل من التوابع الآتية :

$$x \mapsto \ln(-x) \text{ و } x \mapsto -\ln x \text{ و } x \mapsto -\ln(-x) \text{ و } x \mapsto 1 + \ln x.$$

② أثبت أن $\ln x \leq 2(\sqrt{x} - 1)$ ، أيًا يكن $x > 0$. واستنتج أن $2 < e < 4$ باختيار قيم مناسبة للعدد x .

③ في كلٍ من الحالتين الآتيتين، قارن بين العددين x و y دون استعمال آلة حاسبة.

$$x = \ln\left(\frac{1}{e}\right)^3, y = \left(\ln\frac{1}{e}\right)^2 \quad \text{②} \quad x = \ln e^3 - 2, y = \ln(e\sqrt{e}) \quad \text{①}$$

④ حلّ كل متراجحة أو معادلة مما يأتي :

$$\ln(x - 2) - \ln(x + 1) = 2 \quad \text{②} \quad \ln(1 - x) = -2 \quad \text{①}$$

$$(\ln x - 1)(\ln x + 2) = 0 \quad \text{④} \quad (\ln x)^2 = 16 \quad \text{③}$$

$$\ln\frac{1}{x} > 2 \quad \text{⑥} \quad \ln(2 - x) \geq 1 \quad \text{⑤}$$

4 مشتق التابع المركب $\ln \circ u$

مبرهنة 3 

إذا كان u تابعاً اشتقاقياً على المجال I وموجِباً تماماً على I ، كان التابع $x \mapsto \ln(u(x))$ اشتقاقياً على I وكان $x \mapsto \frac{u'(x)}{u(x)}$ هو تابعه المشتق على I .

الإثبات

هذه نتيجة مباشرة من مبرهنة اشتقاق التابع المركب التي درسناها في الوحدة الثالثة، التابع $f = \ln \circ u$ اشتقاقي على I ، وأياً يكن x من I يكن :

$$f'(x) = \ln'(u(x)) \times u'(x) = \frac{1}{u(x)} \times u'(x) = \frac{u'(x)}{u(x)}$$

وإذا كان u تابعاً اشتقاقياً على المجال I وسالباً تماماً على I ، كان $-u$ اشتقاقياً وموجِباً تماماً على I ، ومن ثَمَّ كان التابع $f(x) = \ln(-u(x))$ اشتقاقياً على I وكان :

$$f'(x) = \frac{-u'(x)}{-u(x)} = \frac{u'(x)}{u(x)}$$

5 نهايات مهمة تتعلق بالتابع اللوغاريتمي

مبرهنة 4 

$$\lim_{x \rightarrow 0} (x \ln x) = 0 \quad \text{③} \quad \lim_{x \rightarrow +\infty} \frac{\ln x}{x} = 0 \quad \text{②} \quad \lim_{x \rightarrow 0} \frac{\ln(1+x)}{x} = 1 \quad \text{①}$$

الإثبات

① في الحقيقة، التابع \ln اشتقاقي عند 1، فإذا عرّفنا في حالة x من $]-1, +\infty[\setminus \{0\}$ نسبة التغير

$$t(x) = \frac{\ln(1+x) - \ln(1)}{x} = \frac{\ln(1+x)}{x}$$

فإننا نعرف نظراً إلى اشتقاقية التابع اللوغاريتمي \ln عند 1 أن $\lim_{x \rightarrow 0} t(x) = \ln'(1) = \frac{1}{1} = 1$ وهذه

هي النتيجة المطلوبة في ①.

② أثبتنا في مثال سابق أنه في حالة $x > 0$ لدينا $\ln x < 2\sqrt{x}$. ولما كان $\ln x > 0$ في حالة $x > 1$ استنتجنا أنه في حالة $x > 1$ لدينا

$$0 < \ln x < 2\sqrt{x}$$

وبقسمة طرفي هذه المتراجحة على المقدار الموجب x نستنتج أن

$$0 < \frac{\ln x}{x} < \frac{2}{\sqrt{x}} \quad x > 1$$

ولما كان $\lim_{x \rightarrow +\infty} \frac{2}{\sqrt{x}} = 0$ ، استنتجنا استناداً إلى مبرهنة الإحاطة أن $\lim_{x \rightarrow +\infty} \frac{\ln x}{x} = 0$. وهي ②.

③ نجري تغيير المتحول $u = u(x) = \frac{1}{x}$ فنلاحظ أنه في حالة $x > 0$ لدينا

$$x \ln x = -\frac{\ln u}{u}$$

ولكن $\lim_{x \rightarrow 0, x > 0} u(x) = +\infty$ و $\lim_{u \rightarrow +\infty} \frac{\ln u}{u} = 0$ استناداً إلى مبرهنة نهاية تابع مركب.

$$\lim_{x \rightarrow 0} (x \ln x) = \lim_{u \rightarrow +\infty} \left(-\frac{\ln u}{u} \right) = -\lim_{u \rightarrow +\infty} \left(\frac{\ln u}{u} \right) = 0$$



$$\lim_{x \rightarrow +\infty} \frac{x}{\ln x} = +\infty \quad ④ \quad \lim_{x \rightarrow 1} \frac{x-1}{\ln x} = 1 \quad ③ \quad \lim_{x \rightarrow 1} \frac{\ln x}{x-1} = 1 \quad ② \quad \lim_{x \rightarrow 0} \frac{x}{\ln(1+x)} = 1 \quad ①$$

استعمال المبرهنة 3 في حساب النهايات



احسب كلاً من نهايات التتابع الآتية عند a :

$$f : x \mapsto \frac{1}{x} + \ln x, \quad a = 0 \quad ①$$

$$g : x \mapsto x \ln \left(1 + \frac{1}{x} \right), \quad a = +\infty \quad ②$$

$$h : x \mapsto (\ln(2x+1) - \ln(x+2)), \quad a = +\infty \quad ③$$



① التابع f معرف على $D = \mathbb{R}_+^*$. ونعلم أن نعلم أن $\lim_{x \rightarrow 0} \ln x = -\infty$ و $\lim_{x \rightarrow 0, x > 0} \frac{1}{x} = +\infty$

فنحن نواجه حالة عدم تعيين من النمط $+\infty - \infty$. لإزالة حالة عدم التعيين، نكتب $f(x)$ بالصيغة

$$f(x) = \frac{1 + x \ln x}{x}$$

وعندئذ نرى أن البسط يسعى إلى الواحد لأن $\lim_{x \rightarrow 0} (x \ln x) = 0$ ، والمقام يسعى إلى الصفر بقيم موجبة،

إذن $\lim_{x \rightarrow 0} f(x) = +\infty$

② نجري تغيير المتحول $u = u(x) = \frac{1}{x}$ فنلاحظ أنه في حالة $x > 0$ لدينا

$$g(x) = x \ln \left(1 + \frac{1}{x} \right) = \frac{\ln(1+u)}{u}$$

ولكن $\lim_{x \rightarrow +\infty} u(x) = 0$ و $\lim_{u \rightarrow 0} \frac{\ln(1+u)}{u} = 1$ إذن $\lim_{x \rightarrow +\infty} g(x) = \lim_{u \rightarrow 0} \frac{\ln(1+u)}{u} = 1$

③ في حالة $x > 0$ كل من $x+2$ و $2x+1$ موجب تماماً، إذن $h(x) = \ln \left(\frac{2x+1}{x+2} \right)$ ولما كان

$$\lim_{x \rightarrow +\infty} h(x) = \ln 2 \text{ استنتجنا أن } 2 \text{ التابع اللوغاريتمي مستمر عند } 2$$



① جد كلاً من النهايات الآتية:

$$\lim_{x \rightarrow +\infty} \frac{\sqrt{x}}{\ln x} \quad \text{③} \quad \lim_{x \rightarrow 0} ((x^2 - x) \ln x) \quad \text{②} \quad \lim_{x \rightarrow +\infty} \frac{\ln x}{x^2} \quad \text{①}$$

② فيما يأتي، جد نهاية التابع f عند أطراف مجالات تعريفه.

$$f(x) = \frac{x - \ln x}{x} \quad \text{②} \quad f(x) = \frac{\ln x}{x} \quad \text{①}$$

$$f(x) = x + x \ln \left(1 + \frac{1}{x} \right) \quad \text{④} \quad f(x) = x - \ln x \quad \text{③}$$

$$f(x) = \frac{x \ln x}{x+1} \quad \text{⑥} \quad f(x) = \frac{1}{x} - \ln x \quad \text{⑤}$$

$$f(x) = x(1 - \ln x) \quad \text{⑧} \quad f(x) = \frac{1}{\ln x} \quad \text{⑦}$$

$$f(x) = \frac{1}{x} (\ln x - 1) \quad \text{⑩} \quad f(x) = \ln \left(\frac{x+1}{x-4} \right) \quad \text{⑨}$$

$$f(x) = x + \ln(x+1) - \ln x \quad \text{⑫} \quad f(x) = \frac{x+1}{\ln x} \quad \text{⑪}$$

③ ليكن C الخط البياني للتابع f المعروف على المجال $I =]0, +\infty[$ وفق $f(x) = x + 1 - \frac{\ln x}{x}$.

① لماذا المستقيم d الذي معادلته $y = x + 1$ مقارب للخط C ؟

② ادرس الوضع النسبي للخطين d و C .

④ في كل مما يأتي، أثبت أن التابع f اشتقاقي على المجال I ثم احسب f' .

$$I =]1, +\infty[, \quad f(x) = \ln \left(\frac{x-1}{x+1} \right) \quad \text{②} \quad I =]2, +\infty[, \quad f(x) = \ln(x-2) - \ln(x+2) \quad \text{①}$$

$$I = \mathbb{R}, \quad f(x) = \ln(1+x^2) \quad \text{④} \quad I =]0, +\infty[, \quad f(x) = \frac{1}{x} - \ln \left(1 + \frac{1}{x} \right) \quad \text{③}$$



- أساسيات التابع اللوغاريتمي:
- $x \mapsto \ln x$ غير معرف إلا في حالة $x > 0$.
- $\ln 1 = 0$
- $\ln x > 0$ و $x > 1$ متراجحتان متكافئتان، كذلك $\ln x < 0$ و $x < 1$
- $\lim_{x \rightarrow +\infty} \ln x = +\infty$ و $\lim_{x \rightarrow 0} \ln x = -\infty$
- $x \mapsto \ln x$ متزايد تماماً على المجال $]0, +\infty[$.
- التابع $x \mapsto \ln x$ يحول الجداء إلى مجموع : $\ln(ab) = \ln a + \ln b$
- التابع $x \mapsto \ln x$ يحقق الخاصة : $\ln(a^n) = n \ln a$
- أياً يكن العدد الحقيقي m فالمعادلة $\ln x = m$ حلٌ وحيد هو $x = e^m$
- عند طرفي المجال $]0, +\infty[$ لدينا $\lim_{x \rightarrow +\infty} \frac{\ln x}{x} = 0$ و $\lim_{x \rightarrow 0} (x \ln x) = 0$



- قبل البحث عن لوغاريتم عدد، عليك التأكد من أن العدد موجب تماماً.
 - **مثال** المقدار $\ln((x-1)(2-x))$ غير موجود إلا إذا كان $x \in]1, 2[$.
 - للمقارنة بين عددين موجبين تماماً، فكّر في مقارنة لوغاريتميهما.
 - لحل متراجحة مجهولها أس قوة، استعمل اللوغاريتم لإسقاط الأس.
 - **مثال** لتعيين الأعداد الطبيعية n التي تحقق $\left(\frac{2}{3}\right)^n < 10^{-3}$ ، نحلّ المتراجحة $\ln\left(\frac{2}{3}\right)^n < \ln 10^{-3}$ أي
- $$n \ln\left(\frac{2}{3}\right) < -3 \ln 10$$
- وهنا **نتنبه** أن $0 < \frac{2}{3} < 1$ ، إذن $\ln \frac{2}{3} < 0$ فالمتراجحة السابقة تكافئ
- $$n > \frac{-3 \ln 10}{\ln \frac{2}{3}} \approx 17.0366$$
- فالأعداد الطبيعية n التي تحقق $\left(\frac{2}{3}\right)^n < 10^{-3}$ هي التي تحقق $n \geq 18$.

■ لحساب نهاية تابع من النمط $x \mapsto x^n - \lambda \ln x$ عند $+\infty$ ، نضع x^n خارج قوسين .

مثال لحساب نهاية التابع $f : x \mapsto x^2 - 3 \ln x$ عند $+\infty$ ، نكتب

$$f(x) = x^2 \left(1 - 3 \times \frac{\ln x}{x^2} \right) = f(x) = x^2 \left(1 - \frac{3}{x} \times \frac{\ln x}{x} \right)$$

لدينا

$$\lim_{x \rightarrow +\infty} \frac{3}{x} = 0 \quad \text{و} \quad \lim_{x \rightarrow +\infty} \frac{\ln x}{x} = 0$$

إذن

$$\lim_{x \rightarrow +\infty} \left(1 - \frac{3 \ln x}{x^2} \right) = 1$$

ولما كان $\lim_{x \rightarrow +\infty} x^2 = +\infty$ استنتجنا أنَّ $\lim_{x \rightarrow +\infty} f(x) = +\infty$

أخطاء يجب تجنبها. 

■ لا تعتقد أنَّ لطرفي المساواة $\ln(ab) = \ln a + \ln b$ مجموعة التعريف ذاتها. لأنَّ $\ln(ab)$ معرف

لمجرد كون a و b من إشارة واحدة، بينما $\ln a + \ln b$ غير معرف إلا إذا كان $a > 0$ و $b > 0$.

مثال مجموعة تعريف $x \mapsto \ln(x-1) + \ln(x+1)$ هي $]1, +\infty[$ ، أمَّا مجموعة تعريف

$$x \mapsto \ln(x^2 - 1) \text{ فهي } \mathbb{R} \setminus [-1, 1]$$

■ لا تبأشر بأخذ لوغاريتم عدد قبل التيقن من كونه موجباً تماماً.

أنشطة

نشاط 1 تتمات عن التابع اللوغاريتمي \ln

فيما يأتي C هو الخط البياني للتابع \ln في معلم متجانس (O, \vec{i}, \vec{j}) .

1 وضع الخط C بالنسبة إلى مماساته

A نقطة من الخط C فاصلتها $a > 0$ ، و T_a هو المماس للخط C في النقطة A .

① a . أثبت أن $y = \frac{1}{a}x - 1 + \ln a$ معادلة للمماس T_a .

b . تحقق أن المماس T_e للخط C في النقطة $B(e, 1)$ يمر بالنقطة O مبدأ المعلم (O, \vec{i}, \vec{j}) .

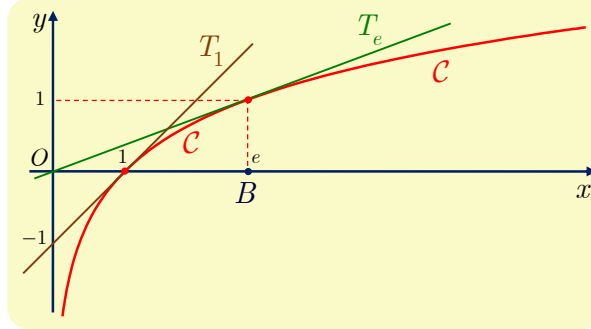

② ليكن g التابع المعرف على المجال \mathbb{R}_+^* وفق $g(x) = \frac{1}{a}x - 1 + \ln a - \ln x$.

a . أثبت أن g اشتقاقي على \mathbb{R}_+^* وادرس إشارة $g'(x)$.

b . استنتج جدولاً باطراد g ومن ثم إشارة g .

③ استنتج مما سبق أن الخط C يقع تحت أي مماس له.

2 تطبيق

① استنتج من الفقرة السابقة أنه مهما كان $a > 0$ و $x > 0$ كان $\ln x \leq \ln a + \frac{x-a}{a}$ (1)

② استنتج من (1) أنه مهما كان $a > 0$ كان $\ln(a+1) - \ln a \leq \frac{1}{a}$ (2)

③ a . يبدو الخط C على المجال $[10, 11]$ وكأنه قطعة مستقيمة أفقية، لماذا؟

b . ما فاصلتا النقطتين I و J من الخط C اللتين ترتبهما على التوالي 10 و 15؟ أمن الممكن

وضع هاتين النقطتين على الخط C ؟ لماذا؟

تفسّر المعلومات السابقة أن التابع \ln «يسعى ببطء إلى $+\infty$ ».



نشاط 2 تابع اللوغاريتم العشري log

1 التابع اللوغاريتمي بالنسبة لأساس a



تعريفه

في حالة عدد حقيقي a عدداً حقيقياً ينتمي إلى المجموعة $]0, +\infty[\setminus \{1\} =]0, 1[\cup]1, +\infty[$ نعرّف على المجال $\mathbb{R}_+^* =]0, +\infty[$ تابعاً وفق العلاقة $x \mapsto \frac{\ln x}{\ln a}$ نرمز إلى هذا التابع بالرمز

$$\log_a \text{ ونسميه التابع اللوغاريتمي للأساس } a. \text{ فيكون } \log_a(x) = \frac{\ln x}{\ln a}$$

لاحظ أنّه في حالة $a = e$ يكون $\log_e(x) = \frac{\ln x}{\ln e} = \ln x$ إذن تابع اللوغاريتم النيبيري \ln هو التابع اللوغاريتمي الذي أساسه العدد النيبيري e .

2 التابع اللوغاريتمي العشري

التابع اللوغاريتمي العشري، هو التابع اللوغاريتمي للأساس 10، فهو التابع المعروف على المجال $\mathbb{R}_+^* =]0, +\infty[$ وفق $\log(x) = \log_{10}(x) = \frac{\ln x}{\ln(10)}$ ولقد جرت العادة أن نرمز إليه بالرمز

\log بدلاً من \log_{10} وذلك تبسيطاً للكتابة.

① احسب $\log(1)$ و $\log(10)$ ، ثم $\log(100)$ و $\log(1000)$ و $\log(10000)$.

② نضع $k = \frac{1}{\ln(10)}$. أثبت أن $0 < k < 1$.

③ باستعمال المساواة $\log x = k \ln x$ ، تحقق من أن التابع \log يتمتع بجميع خواص التابع \ln .

④ ارسم في معلم متجانس واحد الخطّين البيانيين للتابعين \log و \ln .

3 بعض استعمالات اللوغاريتم العشري

في الكيمياء: تقاس درجة حموضة محلول بالـ pH الذي يساوي $\text{pH} = -\log[\text{H}_3\text{O}^+]$ حيث $[\text{H}_3\text{O}^+]$ هو تركيز شوارد $[\text{H}_3\text{O}^+]$ في المحلول مُقاسة بوحدة المول بالليتر.

في علم الزلازل: يشير المقدار I_0 إلى شدة قاعدية مرجعية، وعندها نقول إن درجة زلزال شدته I تساوي

M إذا كان $M = \log(I/I_0)$. فما درجة الزلزال الذي وقع في لوس أنجلوس عام 1971 إذا

علمت أن $I = 50.01 \times 10^6 I_0$.

في علم الصوتيات: تُعطى الشدة \mathcal{I} مُقاسة بالدسيبل لصوت استطاعته \mathcal{P} بالصيغة $10 \log(\mathcal{P}/\mathcal{P}_0)$

حيث تُمثّل \mathcal{P}_0 حدّ الصوت المسموع، الذي لا يُسمع أي صوت استطاعته أدنى منه.

نشاط 3 حصر المقدار $\ln(1+x)$

1 متراجحة تضم $\ln(1+x)$

① ادرس على \mathbb{R}_+^* التابع $f: x \mapsto \ln x + 1 - x$ ، واستنتج في حالة $x > 0$ صحة المتراجحة

$$(1) \quad \ln x \leq x - 1$$

② a . بالاستفادة من (1) برهن أنه في حالة $t \geq -1$ لدينا $\ln(1+t) \leq t$.

b . وكذلك باختيار $x = \frac{1}{1+t}$ ، أثبت أنه في حالة $t > -1$ لدينا $\frac{t}{1+t} \leq \ln(1+t)$.

نستنتج إذن صحة المتراجحة:

$$(2) \quad \frac{t}{1+t} \leq \ln(1+t) \leq t \quad \text{في حالة } t > -1 \text{ لدينا}$$

2 إحاطة المقدار $\ln(2)$

ليكن p عدداً طبيعياً موجباً تماماً. ولنضع $t = \frac{1}{p}$.

① أثبت انطلاقاً من (2) أن $\frac{1}{p+1} \leq \ln\left(\frac{p+1}{p}\right) \leq \frac{1}{p}$.

② نعرّف المتتالية $(u_n)_{n \geq 1}$ بالعلاقة $u_n = \frac{1}{n+1} + \frac{1}{n+2} + \dots + \frac{1}{2n}$.

a . أثبت مستفيداً من (2) أن $u_n \leq \ln 2 \leq u_n + \frac{1}{2n}$.

b . استنتج أن $(u_n)_{n \geq 1}$ متقاربة من العدد $\ln 2$.

c . احصر العدد $\ln 2$ باختيار $n = 10$.

نشاط 4 دراسة تابع

ليكن g التابع المعرّف على $[0, +\infty[$ بوضع $g(0) = 0$ و $g(x) = \frac{x}{x - \ln x}$ في حالة $x > 0$.

ليكن أيضاً C الخط البياني المُمثل للتابع g .

① تيقّن أن $g(x)$ معرّف في حالة $x > 0$.

② a . أثبت أن g مستمر عند الصفر.

b . ادرس قابلية اشتقاق g عند الصفر. وعيّن إن أمكن المماس للخط C عند مبدأ الإحداثيات.

③ a . ما نهاية g عند $+\infty$ ؟

b . احسب $g'(x)$ في حالة $x > 0$ ، ثم ادرس g .

c . أعط معادلة للمماس T للخط C في النقطة التي فاصلتها 1.

مُربّيات ومساائل

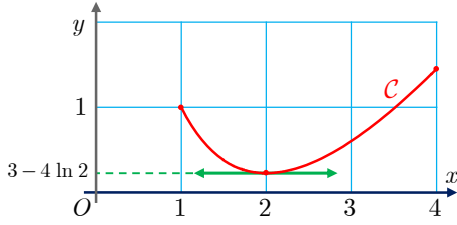

1 نتأمل تابعاً f معرفاً على المجال $I = [1, 4]$ وفق $f(x) = ax + b + c \ln x$ حيث a و b و c أعداد حقيقية نهدف إلى تعيينها. نجد في الشكل المجاور الخط البياني لهذا التابع.

① أثبت أن f اشتقاقي على I واحسب تابعه المشتق $f'(x)$.

② استقد من المعلومات المدونة على الشكل لإثبات أن:

$$2a + b + c \ln 2 = 3 - 4 \ln 2 \quad \text{و} \quad 2a + c = 0 \quad \text{و} \quad a + b = 1$$

③ جد قيم a و b و c ثم اكتب عبارة $f(x)$.

2 لتكن a و b و c أعداداً حقيقية. في معلم متجانس $(O; \vec{i}, \vec{j})$ ، C هو الخط البياني للتابع f المعروف على \mathbb{R}_+^* وفق $f(x) = ax + b + \frac{1}{x} \ln x$. النقطة $A(1, 0)$ هي نقطة من C ، والمماس للخط البياني C في A يوازي المستقيم الذي معادلته $y = 3x + 2$. استقد من هذه المعطيات لتعَيّن a و b .

3 في معلم متجانس $(O; \vec{i}, \vec{j})$ ، رسمنا C الخط البياني للتابع \ln . لتكن M نقطة من C فاصلتها m .

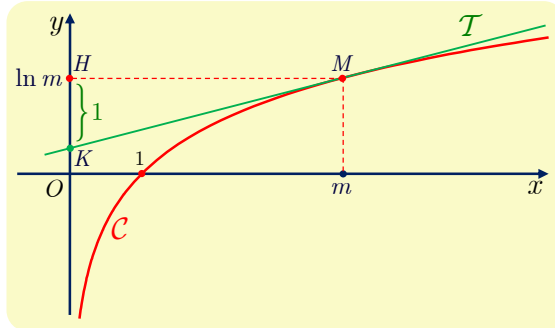

① جد، بدلالة m ، معادلةً للمماس T للخط C في النقطة M .

② لتكن H مسقط M على محور الترتيب ولتكن K نقطة تقاطع المماس T مع هذا المحور.

a. أثبت أن ترتيب النقطة K يساوي $\ln m - 1$ ، أيًا يكن $m > 0$.

b. استنتج أن $\overrightarrow{KH} = \vec{j}$.

c. استقد مما سبق لإعطاء طريقة عملية وبسيطة لرسم مماس للخط C من نقطة كيفية منه.

4 كيف نختار العدد الحقيقي m ليكون للمعادلة $x^2 - 2x + \ln(m+1) = 0$ جذران مختلفان؟

5 لتكن $(u_n)_{n \geq 1}$ متتالية معرفة على \mathbb{N}^* وفق $u_n = \ln\left(\frac{n+1}{n}\right)$

① جد نهاية هذه المتتالية.

② نضع $S_n = u_1 + u_2 + \dots + u_n$.

a. أثبت أن $S_n = \ln(n+1)$.

b. ما نهاية $(S_n)_{n \geq 1}$ ؟

6 أثبت أن المستقيم الذي معادلته $y = x - 1$ مستقيم مقارب للخط البياني للتابع

$$f : x \mapsto x - x \ln\left(1 + \frac{1}{x}\right)$$

في جوار $+\infty$. (ضع $X = \frac{1}{x}$).

7 نتأمل التابع f المعروف على \mathbb{R}_+^* وفق:

$$f(x) = \begin{cases} x^2(1 - \ln x), & x > 0 \\ 0, & x = 0 \end{cases}$$

احسب $\lim_{x \rightarrow 0^+} \frac{f(x) - f(0)}{x}$. واستنتج أن f اشتقاقي عند الصفر.

8 التوابع الآتية معرفة على $I = \mathbb{R}_+^*$. ادرس تغيرات كل منها وارسم خطه البياني.

$$f : x \mapsto (\ln x)^2 \quad \text{②} \quad f : x \mapsto \frac{\ln x}{x} \quad \text{①}$$

$$f : x \mapsto \frac{1 - \ln x}{x} \quad \text{④} \quad f : x \mapsto \frac{1}{x} + \ln x \quad \text{③}$$

$$f : x \mapsto x^2 - 8x + 8 + 6 \ln x \quad \text{⑥} \quad f : x \mapsto x - \ln x \quad \text{⑤}$$

9 في كل مما يأتي، أثبت أن التابع f اشتقاقي على المجال I ثم احسب f' .

$$I =]e, +\infty[\text{ و } f(x) = \ln(\ln(\ln x)) \quad \text{①}$$

$$I =]1, +\infty[\text{ و } f(x) = \ln\left(\frac{x+1}{\ln x}\right) \quad \text{②}$$



لنتعلم البحث معاً

10 حساب لوغاريتمي

نفترض وجود عددين حقيقيين موجبين تماماً a و b يحققان $(1) \quad \ln\left(\frac{a+b}{3}\right) = \frac{\ln a + \ln b}{2}$ احسب $\frac{a}{b}$.

نحو الحل

يؤكد النص على وجود عددين a و b يحققان العلاقة (1) (وليس مطلوباً حسابهما). بل حساب قيمة $\frac{a}{b}$. علينا إذن استبعاد اللوغاريتمات من العلاقة، ولهذا سنسعى للوصول إلى علاقة من

النمط $\ln A = \ln B$ ، ومن ثم نستنتج أن $A = B$.

$$1. \text{ أثبت أن } \frac{1}{2}(\ln a + \ln b) = \ln \sqrt{ab}.$$

$$2. \text{ استنتج أن } a + b = 3\sqrt{ab} \text{، ومن ثم } a^2 + b^2 - 7ab = 0 \text{ (2).}$$

لاستنتاج قيمة $\frac{a}{b}$ ، يمكننا التفكير بالآتي:

■ القول إن a حل للمعادلة $x^2 - 7bx + b^2 = 0$ يسمح بحساب a بدلالة b . ثم استنتاج $\frac{a}{b}$

بالتقسيم على b .

■ تسمية النسبة المجهولة $\frac{a}{b} = k$ ، فيكون $a = bk$ والسعي للحصول على مساواة لا تحوي إلا k .

أثبت أن $k^2 - 7k + 1 = 0$ ثم أكمل (لا تنس أن $k > 0$).

أنجز الحل واكتبه بلغة سليمة.

11 حل جملة معادلتين

a عدد حقيقي موجب تماماً. حل في \mathbb{R}^2 جملة المعادلتين:

$$\begin{cases} xy = a^2 & (1) \\ (\ln x)^2 + (\ln y)^2 = \frac{5}{2}(\ln a)^2 & (2) \end{cases}$$

نحو الحل

إذا كان (x, y) حلاً للجملة، كان $x > 0$ و $y > 0$. (لماذا؟). يمكننا التفكير كما في السابق بالسعي لاستبعاد اللوغاريتمات من المعادلة (2) وكتابتها بالصيغة $\ln A = \ln B$ التي تقتضي $A = B$. عندها سنكون في مواجهة جملة معادلتين بالمجهولين x و y فقط. ولكن ليست هناك أية قاعدة تفيد في تبسيط $(\ln x)^2 + (\ln y)^2$ فهذه المحاولة عقيمة. يمكننا أيضاً التفكير بتعويض $y = \frac{a^2}{x}$ في المعادلة (2)، ولكن النتيجة ليست مشجعة.

لنفكر إذن بتحويل العلاقة (1) إلى العلاقة اللوغاريتمية $\ln xy = \ln a^2$ ، عندها سنحصل على جملة معادلتين بالمجهولين $\ln x$ و $\ln y$.

افترض أن (x, y) حل للجملة، ثم تحقق أن $\ln x + \ln y = 2 \ln a$.

نضع إذن $X = \ln x$ و $Y = \ln y$ ، ثم نحسب منهما x و y . كما نضع تبسيطاً للكتابة $\ln a = A$. (نذكر أن حل المعادلة $\ln t = T$ هو $t = e^T$).

1. أثبت، وفق تلك الإجراءات، أن $Y = 2A - X$ وأن $4X^2 - 8AX + 3A^2 = 0$.

2. استنتج أن X تقبل قيمتين $X_1 = \frac{A}{2}$ و $X_2 = \frac{3A}{2}$ ، ثم استنتج قيم Y الموافقة.

3. تحقق أن $(x = \sqrt{a} \text{ و } y = a\sqrt{a})$ أو $(x = a\sqrt{a} \text{ و } y = \sqrt{a})$.

وبالعكس تحقق أن كلا من $(x, y) = (a, a\sqrt{a})$ و $(x, y) = (a\sqrt{a}, a)$ هو حل للجملة المعطاة.

أنجز الحل واكتبه بلغة سليمة.

12 مسألة وجود

أوجد عددين موجبان تماماً ومختلفان يحققان (1) $\frac{\ln a}{\ln b} = \frac{a}{b}$ ؟

نحو الحل

الفكرة المفيدة في البحث عن عددين a و b ، تعتمد على تجميع كل ما يتعلق بالعدد a من جهة

وكل ما يتعلق بالعدد b من جهة أخرى. نبحث إذن عن a و b ، بحيث $\frac{\ln a}{a} = \frac{\ln b}{b}$. هذا يوحي

إلينا أن ندرس التابع f المعرف على المجال \mathbb{R}_+^* بالعلاقة $f(x) = \frac{\ln x}{x}$. وتعود المسألة إلى

البحث عن عددين مختلفين a و b يحققان $f(a) = f(b)$.

1. ادرس تغيرات التابع f ونظم جدولاً بها (النهايات عند طرفي مجموعة التعريف وجهة الاطراد).

2. ارسم الخط البياني للتابع f .

لندرس استناداً إلى جدول التغيرات أو بيانياً عدد حلول المعادلة $f(x) = m$. وذلك تبعاً لقيم m .
 1. ناقش عدد حلول المعادلة $f(x) = m$ في حالة $m > 1/e$ ، $m = 1/e$ ، $0 < m < 1/e$ وأخيراً $m \leq 0$.

2. استنتج الشرط اللازم والكافي ليكون للمعادلة $f(x) = m$ حلان مختلفان.

3. استنتج أنه أياً كان m من $]0, 1/e[$ يوجد عدنان مختلفان a و b يحققان $f(a) = f(b) = m$.

أنجز الحل وكتبه بلغة سليمة.

13 إثبات متراجحة

أثبت أن المتراجحة $\ln(x) \cdot \ln(1-x) \leq (\ln 2)^2$ محققة، أيّاً يكن x من $]0, 1[$.

نحو الحل

توحي إلينا المتراجحة $\ln x \ln(1-x) \leq (\ln 2)^2$ أن ندرس اطراد f المعرف على $]0, 1[$ بالعلاقة $f(x) = \ln(x) \cdot \ln(1-x)$. أثبت أن إشارة $f'(x)$ تماثل إشارة $(1-x)\ln(1-x) - x\ln x$ على المجال $]0, 1[$.

لندرس إذن التابع $g(x) = (1-x)\ln(1-x) - x\ln x$ على $]0, 1[$.

1. احسب $g'(x)$ واستنتج إشارة g على كل من $]0, \frac{1}{2}[$ و $]\frac{1}{2}, 1[$.

2. استنتج دراسة تغيرات التابع f ، وأثبت المتراجحة المطلوبة.

أنجز الحل وكتبه بلغة سليمة.



قُدماً إلى الأمام

14 حل كلاً من المعادلات الآتية:

$$\ln|x+2| + \ln|x-2| = 0 \quad (1)$$

$$\ln|x-2| + \ln(x+4) = 3\ln 2 \quad (2)$$

$$\ln|2x+3| + \ln|x-1| = 2\ln|x| \quad (3)$$

15 في كل حالة آتية، جد الحل المشترك لجملة المعادلتين.

$$\begin{cases} (\ln x)(\ln y) = -12 \\ \ln(xy) = 1 \end{cases} \quad (3) \quad \begin{cases} 2\ln x + \ln y = 7 \\ 3\ln x - 5\ln y = 4 \end{cases} \quad (2) \quad \begin{cases} x^2 + y^2 = 10 \\ \ln x + \ln y = \ln 3 \end{cases} \quad (1)$$

16 حلّ كلاً من المعادلة $(\ln x)^2 - 2\ln x - 3 = 0$ ، والمتراجحة $(\ln x)^2 - 2\ln x - 3 \geq 0$.
مساعدة: ضع $X = \ln x$.

17 ليكن $P(x) = 2x^3 + 5x^2 + x - 2$

① a . تحقق أن $P(-1) = 0$

b . استنتج أن $P(x)$ يكتب بالصيغة $P(x) = (x+1)Q(x)$ حيث $Q(x)$ كثير حدود من الدرجة الثانية.

c . حل المتراجحة $P(x) \leq 0$

② استعمل المعلومات السابقة لحل المتراجحة $2\ln x + \ln(2x+5) \leq \ln(2-x)$

18 ليكن f التابع المعرف على المجال $I =]-1, 1[$ وفق $f(x) = \ln\left(\frac{x+1}{1-x}\right)$

① أثبت أن f تابع فردي.

② a . أثبت أن f اشتقاقي على I .

b . ادرس تغيرات f على المجال $[0, 1[$.

③ ارسم الخط البياني للتابع f .

19 ادرس في كل حالة مما يأتي تغيرات التابع f على المجال I ، وارسم خطه البياني.

$$I =]1, +\infty[, \quad f(x) = \frac{1}{x \ln x} \quad ①$$

$$I = \mathbb{R}, \quad f(x) = \ln(1+x^2) \quad ②$$

$$I =]0, +\infty[, \quad f(x) = \ln\left(\frac{x}{x+1}\right) \quad ③$$

20 في معلم متجانس، C_f و C_g هما على التوالي الخطان البيانيان للتابعين f و g المعرفين على

$$\text{المجال } I =]-1, +\infty[\text{ وفق } f(x) = \ln(x+1) \text{ و } g(x) = \frac{x}{x+1}.$$

① أثبت أن $g(x) \leq f(x)$ أيّاً يكن x من I .

② أثبت أن C_f و C_g يقبلان مماساً مشتركاً في النقطة التي فاصلتها $x = 0$.

③ ادرس تغيرات كل من f و g وارسم الخطين C_f و C_g مستفيداً من رسم المماس المشترك.

21 ليكن C الخط البياني للتابع f المعروف على المجال $I =]1, +\infty[$ وفق

$$f(x) = x + 1 + 2 \ln \left(\frac{x}{x-1} \right)$$

- ① ادرس تغيرات f ونظّم جدولاً بها.
- ② أثبت أن المستقيم d الذي معادلته $y = x + 1$ مقارب للخط C في جوار $+\infty$.
- ③ ادرس الوضع النسبي للخط البياني C ومقاربه d .
- ④ ارسم في معلم واحد المستقيم d ثم الخط البياني C .

22 ليكن C الخط البياني للتابع f المعروف على المجال $I =]0, +\infty[$ وفق

$$f(x) = x - 4 + \ln \left(\frac{x}{x+1} \right)$$

- ① أثبت أن f متزايد تماماً على I .
- ② أثبت أن المستقيم d الذي معادلته $y = x - 4$ مقارب للخط C في جوار $+\infty$.
- ③ ادرس الوضع النسبي للخط البياني C ومقاربه d .
- ④ ارسم في معلم واحد المستقيم d ثم الخط البياني C .

23 ليكن C الخط البياني للتابع f المعروف على المجال $I =]0, +\infty[$ وفق

$$f(x) = x - \ln \left(2 + \frac{1}{x} \right)$$

- ① ادرس تغيرات f ونظّم جدولاً بها.
- ② أثبت أن المستقيم d الذي معادلته $y = x - \ln 2$ مقارب للخط C في جوار $+\infty$.
- ③ ادرس الوضع النسبي للخط البياني C ومقاربه d .
- ④ أثبت أن للمعادلة $f(x) = 0$ حل وحيد α ينتمي إلى المجال $]1, 2[$.
- ⑤ ارسم في معلم واحد المستقيم d ثم الخط البياني C .

24 ليكن C الخط البياني للتابع f المعروف على المجال $I =]4, +\infty[$ وفق

$$f(x) = 5 - 2x + 3 \ln \left(\frac{x+1}{x-4} \right)$$

- ① أثبت أن المستقيم d الذي معادلته $y = 5 - 2x$ مقارب للخط C .
- ② ادرس الوضع النسبي للخط C ومقاربه d .
- ③ ادرس تغيرات f ونظّم جدولاً بها. ثم ارسم في معلم واحد المستقيم d ثم الخط البياني C .
- ④ أثبت أن المعادلة $f(x) = 0$ تقبل حلاً وحيداً α ، واحصره في مجال طوله يساوي 1.

25 ليكن C الخط البياني للتابع f المعرفة على المجال $I =]1, +\infty[$ وفق

$$f(x) = x + \ln(x^2 - 1)$$

① أثبت أن f متزايدة تماماً على I .

② أثبت أن المعادلة $f(x) = 0$ تقبل حلاً وحيداً α .

③ أثبت أن $1 < \alpha < \sqrt{1 + \frac{1}{e}}$.

26 ليكن C الخط البياني للتابع f المعطى وفق : $f(x) = \ln\left(\frac{2x}{x-1}\right)$

① تحقق أن D_f ، مجموعة تعريف f ، هي $] -\infty, 0[\cup]1, +\infty[$.

② احسب نهاية f عند كل طرف من أطراف مجموعة تعريفه D_f .

③ أثبت أن f متناقصة تماماً على كل من مجالي D_f .

④ ارسم في معلم متجانس الخط البياني C .

27 ليكن C الخط البياني للتابع f المعرفة على بالعلاقة $f(x) = \ln\left(\frac{x-1}{3-x}\right)$

① تحقق أن مجموعة تعريف f ولتكن D_f هي $]1, 3[$.

② أثبت أن $(4-x) \in D_f$ ، أيًا يكن x من D_f .

③ a . احسب عند كل x من D_f المقدار $f(4-x) + f(x)$.

b . استنتج أن النقطة $A(2, 0)$ هي مركز تناظر للخط C .

④ احسب نهاية f عند كل طرف من أطراف مجموعة تعريفه D_f .

⑤ ادرس تغيرات f ونظم جدولاً بها.

⑥ ارسم الخط C في معلم متجانس.

28 ليكن C الخط البياني للتابع f المعرفة على المجال \mathbb{R}_+^* وفق

$$f(x) = \ln\left(1 + \frac{1}{x}\right) - \frac{1}{x+1}$$

① احسب $\lim_{x \rightarrow +\infty} f(x)$ و $\lim_{x \rightarrow 0} f(x)$. ما مقاربات الخط C ؟

② ادرس تغيرات f ونظم جدولاً بها، ثم ارسم الخط C .

29 في كل من الحالتين الآتيتين، ادرس التابع f على $I = \mathbb{R}_+^*$ ، وارسم خطه البياني C .

① $f(x) = (x+1) \ln x$

② $f(x) = \frac{1}{x} + x \ln x$

30 ليكن C الخط البياني للتابع f المعرفة على المجال $I =]0, +\infty[$ وفق

$$f(x) = \frac{1 + \ln x}{x}$$

① احسب $\lim_{x \rightarrow 0} f(x)$ و $\lim_{x \rightarrow +\infty} f(x)$. ما مقاربات الخط C ؟

② ادرس تغيرات f ونظم جدولاً بها، ثم ارسم الخط C .

③ لتكن M_1 و M_2 و M_3 و M_4 النقاط المعرفة كما يأتي:

- M_1 نقطة تقاطع C مع محور الفواصل.
- M_2 نقطة من C مماسه منها يمر بمبدأ الإحداثيات.
- M_3 نقطة من C مماسه منها يوازي محور الفواصل.
- M_4 نقطة من C ينعدم فيها المشتق الثاني للتابع f .

a. احسب فواصل هذه النقاط.

b. أثبت أن تلك الفواصل هي أربعة حدود متعاقبة من متتالية هندسية. ما أساسها؟

31 ليكن f التابع المعرفة على $D_f = \mathbb{R} \setminus \{0, 1\}$ وفق $f(x) = -\frac{x}{2} + \ln \left| \frac{x-1}{x} \right|$ ، وليكن C

خطه البياني في معلم متجانس.

① a. أثبت أن $\frac{f(x) + f(1-x)}{2} = -\frac{1}{4}$ ، أيًا يكن x من D_f .

b. استنتج أن النقطة $A\left(\frac{1}{2}, -\frac{1}{4}\right)$ هي مركز تناظر الخط C .

② ادرس تغيرات f على مجموعة تعريفه.

③ أثبت أن المستقيم d الذي معادلته $y = -\frac{1}{2}x$ يقارب للخط C . وادرس الوضع النسبي للخط

C بالنسبة إلى مقاربه d .

④ ارسم في معلم واحد d ثم C .

32 ليكن f التابع المعرفة على $D_f = \mathbb{R}_+^*$ وفق $f(x) = \frac{\ln x}{x^2}$ ، وليكن C خطه البياني في معلم

متجانس.

① ادرس تغيرات f ونظم جدولاً بها.

② لتكن A النقطة من الخط C التي فاصلتها 1.

a. جد معادلة للمستقيم T_A المماس للخط C في النقطة A .

b. ارسم في معلم واحد T_A ومقاربات C ، ثم C .

③ لتكن B نقطة من الخط C فاصلتها u . أثبت أن $u^3 - 1 + 2 \ln u = 0$ هو الشرط اللازم والكافي ليكون المماس T_B للخط C في النقطة B موازياً للمستقيم Δ الذي معادلته $y = x$.

④ a . حل المعادلة $u^3 - 1 + 2 \ln u = 0$.

b . استنتج أن A هي النقطة الوحيدة من C يكون المماس فيها موازياً للمستقيم الذي معادلته $y = x$.

33 في معلم متجانس $(O; \vec{i}, \vec{j})$ ، C هو الخط البياني للتابع f المعرفة على $[0, +\infty[$ وفق:

$$f(x) = \begin{cases} \frac{x^2}{2} \left(\ln x - \frac{3}{2} \right), & x > 0 \\ 0, & x = 0 \end{cases}$$

① a . احسب نهاية $\frac{f(x) - f(0)}{x}$ عندما تسعى x إلى الصفر؟ واستنتج أن f اشتقاقي عند $x = 0$.

b . احسب $\lim_{x \rightarrow +\infty} f(x)$.

c . ادرس تغيرات f ونظم جدولاً بها.

② ليكن \mathcal{T} مماس الخط C في النقطة التي فاصلتها $x = 1$ منه، جد معادلة لهذا المماس.

③ نهدف هنا دراسة الوضع النسبي للخط C والمماس \mathcal{T} . ولهذا نعرف التابع h على المجال

$]0, +\infty[$ بالعلاقة $h(x) = f(x) + x - \frac{1}{4}$. ادرس، إشارة $h''(x)$ لتستنتج إشارة $h'(x)$ ومن

ثم إشارة $h(x)$.

④ اكتب معادلات مماسات C في نقاط تقاطعه مع محور الفواصل.

⑤ ارسم مماسات C التي وجدتها، ثم ارسم الخط C في المعلم ذاته.

6

التابع الأسّي

- 1 تعريف التابع الأسّي النّيبري
- 2 خواص التابع الأسّي
- 3 دراسة التابع الأسّي
- 4 نهايات مهمة تتعلق بالتابع الأسّي
- 5 دراسة التابع a^x , $x \mapsto a^x$ ($a > 0$)
- 6 معادلات تفاضلية بسيطة

التابع الأسّي في العلوم الأخرى

1 في الطب. عند إعطاء مريض جرعة دوائية، يطرح الجسم جزءاً منها، ويتفكك جزءاً آخر، ويبقى جزء فعّالٌ منها في الدم، لكل دواء عادة سرعة يتناقص وفقها تركيز الدواء في الدم. مثلاً إذا كان تركيز الدواء في الدم في لحظة ما مساوياً c فبعد مرور ساعة يصبح تركيز الدواء λc ، حيث $(0 < \lambda < 1)$ ، وهكذا، إذا كان تركيز الدواء في الدم عند أخذ الجرعة هو C أصبح التركيز بعد مرور الساعة الأولى λC ، وأصبح بعد مرور ساعتين $\lambda^2 C$ ، وبعد مرور n ساعة يصبح التركيز $\lambda^n C$. في الحقيقة، لا يجري الزمن هكذا في قفزات كل منها مدته ساعة واحدة، بل التركيز في الدم تابعٌ مستمرٌّ للزمن، هذا التابع هو **تابعٌ أسّي**، التابع الذي سيكون موضوع بحثنا في هذه الوحدة.

2 في الفيزياء. يُستعمل نظير الكربون-14 في تحديد عمر بعض اللقى الأثرية أو المستحاثات. ليكن $N(t)$ عدد ذرات الكربون-14 في اللحظة t في عيّنة من مادة عضوية. سرعان ما تتحلّل ذرات الكربون-14 لتتحوّل إلى النظير غير المشع للكربون، يبرهن الفيزيائيون أنّ سرعة تغيّر عدد ذرات الكربون-14 متناسب مع عدد هذه الذرات في العينة، وتحديدًا يُحقّق التابع N الخاصّة $N'(t) = -kN(t)$ حيث $k = 1.245 \times 10^{-4}$.

في الكائن الحي تتجدّد ذرات الكربون-14 على الدوام، ولكنها تتوقف عن ذلك عند موته، وهكذا بمقارنة نسبة الكربون-14 في قطعة من مستحاثة مع نسبته في قطعة مشابهة حديثة شاهدة، يمكننا تحديد عمر المستحاثة بدقة كبيرة. سنرى في هذه الوحدة أنّ التابع $t \mapsto N(t)$ تابعٌ أسّي للزمن.

التابع الأسّي هو أساس جميع التوابع على الإطلاق. وسنتعرف على بعض من خواصه في هذه الوحدة.

التابع الأسّي

1. التابع الأسّي النيبيري



1.1. تعريف وصلة بالتابع اللوغاريتمي

تعريفه 1



التابع الأسّي النيبيري الذي رمزه \exp ، هو التابع المعرف على \mathbb{R} كما يأتي:

« صورة كل x من \mathbb{R} وفق \exp هي العدد الذي لوغاريتمه النيبيري يساوي x »
ولما كان e^x هو العدد الذي لوغاريتمه النيبيري يساوي x ، كان $\exp(x) = e^x$.

2.1. نتائج مباشرة

① وجدنا في الوحدة السابقة أن e^m هو الحل الوحيد للمعادلة $\ln x = m$. هذا يعني أنه مهما يكن

$x > 0$ فالمساواة $\ln x = y$ تقتضي $x = e^y$. نرمز عادة إلى هذه الصياغة بالكتابة

$$\ln x = y \Rightarrow x = e^y$$

هذا أول لقاء لنا مع الرمز \Rightarrow وهو رمز الاقتضاء بين خاصيتين : $A \Rightarrow B$ ويعني أن صحة



الخاصة A تقتضي صحة الخاصة B .

② وبالمثل، مهما كان $y > 0$ ، إذا كان $x = e^y$ ، كان $\ln(x) = \ln(e^y)$ ، أو $\ln x = y$. وباستعمال

رمز الاقتضاء السابق ذكره، نكتب

$$x = e^y \Rightarrow \ln x = y$$

نستنتج مما سبق أن العلاقاتين $\ln y = x$ و $y = e^x$ متكافئتان فصحة أي منهما تقتضي صحة الأخرى.

③ في حالة $x > 0$ ، العدد x هو العدد الذي لوغاريتمه $\ln x$ إذن $e^{\ln x} = x$. وعليه، إن التابع

$$\exp : \mathbb{R} \rightarrow \mathbb{R}_+^* : x \mapsto e^x$$

هو التقابل العكسي للتقابل $\ln : \mathbb{R}_+^* \rightarrow \mathbb{R} : x \mapsto \ln x$.

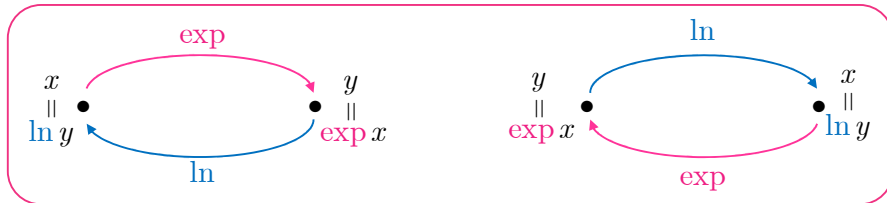

فالخط البياني C للتابع الأسّي \exp هو نظير الخط البياني C' لتابع اللوغاريتم \ln بالنسبة إلى المستقيم d منصف الربع الأوّل الذي معادلته $y = x$. كما هو مبين في الشكل.

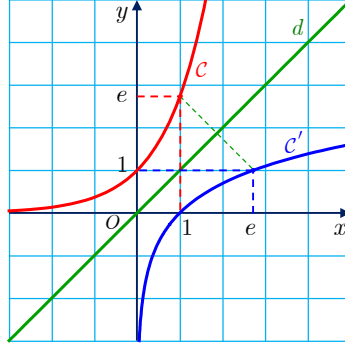

مثال

■ في حالة $x > 0$ لدينا $e^{-\ln x} = e^{\ln(1/x)} = \frac{1}{x}$

■ وفي حالة $x > 0$ لدينا

$$e^{|\ln x|} = \begin{cases} e^{\ln x}, & x \geq 1 \\ e^{-\ln x}, & x < 1 \end{cases} = \begin{cases} x, & x \geq 1 \\ \frac{1}{x}, & x < 1 \end{cases} = \max\left(x, \frac{1}{x}\right)$$

هنا $\max(u, v)$ هو أكبر العددين u و v .

④ **التابع الأسّي**، بصفته التقابل العكسي لتابع متزايد تماماً، هو بدوره **تابع متزايد تماماً** على \mathbb{R} . في الحقيقة ليكن u و v عددين حقيقيين يحققان $u > v$ ، إذا افترضنا جديلاً أنّ $e^u \leq e^v$ استنتجنا من تزايد التابع اللوغاريتمي أنّ $\ln(e^u) \leq \ln(e^v)$ ، وهذا يؤدي إلى التناقض $u \leq v$. إذن لا بُد أن يكون $e^u > e^v$.

نتيجة 1

لمقارنة عددين حقيقيّين a و b ، يمكننا المقارنة بين e^a و e^b . فالتابع الأسّي \exp يحافظ على المساواة ويحافظ على الترتيب. وعموماً، أيّاً يكن العددين a و b يكن :

$$a = b \Leftrightarrow e^a = e^b$$

$$a < b \Leftrightarrow e^a < e^b$$

$$a \leq b \Leftrightarrow e^a \leq e^b$$

تكريساً للفهم



لماذا للمعادلتين $\mathcal{E}_1 : e^{u(x)} = e^{v(x)}$ و $\mathcal{E}_2 : u(x) = v(x)$ مجموعة الحلول نفسها ؟

لأنّ هذا تماماً ما تنص عليه النتيجة 1. فإذا كان x_0 حلاً للمعادلة \mathcal{E}_1 كان $e^{u(x_0)} = e^{v(x_0)}$ وعملاً بالنتيجة المشار إليها نستنتج أنّ $u(x_0) = v(x_0)$ أي إنّ x_0 حلّ للمعادلة \mathcal{E}_2 ، وبالمثل إذا كان x_0 حلاً للمعادلة \mathcal{E}_2 كان $u(x_0) = v(x_0)$ ، ومن ثمّ $e^{u(x_0)} = e^{v(x_0)}$ ، إذن x_0 حلّ للمعادلة \mathcal{E}_1 . ونبرهن بالمثل أنّ للمتراجحتين $e^{u(x)} \leq e^{v(x)}$ و $u(x) \leq v(x)$ مجموعة الحلول نفسها.

حلّ معادلات ومتراجحات

مثال

حل المعادلات أو المتراجحات الآتية

$$\textcircled{1} \quad e^{1/x} = e^{x+1} \quad \textcircled{2} \quad e^{2x+1} < e^{-x^2+4} \quad \textcircled{3} \quad e^{3x+1} \geq 2.$$

الحل

① المعادلة $e^{1/x} = e^{x+1}$ تكافئ المعادلة $\frac{1}{x} = x+1$ أو $x^2 + x - 1 = 0$ ، وهي معادلة من

الدرجة الثانية لها جذران $x_1 = \frac{-1-\sqrt{5}}{2}$ و $x_2 = \frac{-1+\sqrt{5}}{2}$. إذن مجموعة حلول المعادلة ① هي

$$\left\{ \frac{-1-\sqrt{5}}{2}, \frac{-1+\sqrt{5}}{2} \right\}.$$

② المتراجحة $e^{2x+1} < e^{-x^2+4}$ تكافئ $2x+1 < -x^2+4$ أو $x^2 + 2x - 3 < 0$ ، وهي محققة عند قيم x المحصورة تماماً بين جذري المعادلة $x^2 + 2x - 3 = 0$. أي بين 1 و -3، فمجموعة حلول المتراجحة ② هي $]-3, 1[$.

③ المتراجحة $e^{3x+1} \geq 2$ ليست من النمط المدروس $e^{u(x)} \geq e^{v(x)}$ ، ولكن يمكن كتابتها وفق هذا النمط باستعمال المساواة $a = e^{\ln a}$. فنضع $2 = e^{\ln 2}$ لتصبح المتراجحة $e^{3x+1} \geq e^{\ln 2}$ ومجموعة حلولها هي مجموعة حلول المتراجحة $3x+1 \geq \ln 2$ أو $x \geq \frac{1}{3}(-1 + \ln 2)$. فمجموعة حلول المتراجحة ③ هي

$$\left[\frac{-1 + \ln 2}{3}, +\infty \right[$$

① اكتب بأبسط ما يمكن كلاً من الأعداد الآتية:

$$B = e^{\frac{1}{2}\ln 16} + e^{\ln 3} \quad \text{②} \quad A = e^{\ln 2} + e^{\ln 3} \quad \text{①}$$

$$D = e^{-\ln \frac{3}{2}} + e^{\ln \frac{1}{3}} \quad \text{④} \quad C = \ln e^{-3} + e^{\ln 5} \quad \text{③}$$

② اكتب بأبسط ما يمكن كلاً من العبارات الآتية، مبيناً المجموعة التي تكون معرفّة عليها:

$$A = e^{\ln x} - \ln(2e^x) \quad \text{①}$$

$$B = e^{\ln(x-1) - \ln x} + \frac{1}{x} \quad \text{②}$$

$$C = \ln(e^{1/x}) + e^{-\ln x} \quad \text{③}$$

③ حلّ المعادلات أو المتراجحات الآتية:

$$\frac{e^x}{1-2e^x} = 5 \quad \text{③} \quad e^{2x^2+3} = e^{7x} \quad \text{②} \quad e^{3-x} = 1 \quad \text{①}$$

$$\ln(2-e^x) \geq 3 \quad \text{⑥} \quad \ln(e^x - 2) = 3 \quad \text{⑤} \quad 2e^{-x} = \frac{1}{e^x + 2} \quad \text{④}$$

$$e^{2x^2-1} \geq 3 \quad \text{⑨} \quad (e^x - 1)(e^x - 4) < 0 \quad \text{⑧} \quad e^{x^2-2} \leq e^{4-x} \quad \text{⑦}$$

④ اشرح لماذا تتفق إشارة $e^x - \frac{4}{e^x}$ مع إشارة $(e^x - 2)$ ؟ ثمّ حل المتراجحة $e^x - \frac{4}{e^x} < 0$.

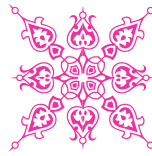

2 خواص التابع الأسّي

1.2. خواص جبرية للتابع الأسّي

مبرهنة 2

- ① $e^0 = 1$ ، و $x = 0$ هو الحل الوحيد للمعادلة $e^x = 1$.
- ② أيّ a و b العددين الحقيقيين $e^{a+b} = e^a \times e^b$ يكن
- ③ أيّ a العددين الحقيقيين $e^{-a} = \frac{1}{e^a}$ فلدينا
- ④ أيّ a و b العددين الحقيقيين $e^{a-b} = \frac{e^a}{e^b}$ يكن
- ⑤ أيّ a_1, a_2, \dots, a_n الأعداد الحقيقية $e^{a_1+a_2+\dots+a_n} = e^{a_1} \times e^{a_2} \times \dots \times e^{a_n}$
- ⑥ أيّ a العددين الحقيقيين $(e^a)^p = e^{pa}$ يكن p العدد الصحيح

الإثبات

- ① في الحقيقة، إنّ المساواة $e^x = 1$ تكافئ $x = \ln(1) = 0$.
 - ② بملاحظة أنّ $\ln(e^a e^b) = \ln(e^a) + \ln(e^b) = a + b = \ln(e^{a+b})$ نستنتج $e^a e^b = e^{a+b}$.
 - ③ باختيار $b = -a$ في $e^a e^b = e^{a+b}$ نستنتج $e^a e^{-a} = e^0 = 1$ منه $e^{-a} = \frac{1}{e^a}$.
 - ④ باستبدال $-b$ بالعدد b في $e^a e^b = e^{a+b}$ والاستفادة من ③. نستنتج $e^{a-b} = e^a e^{-b} = \frac{e^a}{e^b}$.
 - ⑤ تنتج هذه بالتدريج على العدد n والاستفادة من ②.
 - ⑥ في حالة $p = 0$ هذه هي ①. وفي حالة $p > 0$ نختار $n = p$ و $a_1 = a_2 = \dots = a_n = a$ في الخاصة ⑤، وفي حالة $p < 0$ يكون $q = -p > 0$ ومن ثمّ نكتب
- $$e^{pa} = e^{q(-a)} = (e^{-a})^q = \left(\frac{1}{e^a}\right)^q = (e^a)^{-q} = (e^a)^p$$

تبسيط الكتابة

مثال

بسّط كلاً من العبارات الآتية، علماً أنّ x عدد حقيقي.

$$A = e^{2+\ln 8} \quad ① \quad B = \frac{e^2}{e^{1+\ln 2}} \quad ② \quad C = (e^{2x})(e^{-x})^3 \quad ③$$

① $e^{2+\ln 8}$ هو من النمط e^{a+b} الذي يساوي $e^a \times e^b$ ، إذن

$$. A = e^2 \times e^{\ln 8} = e^2 \times 8 = 8e^2$$

② على غرار ①، $e^{1+\ln 2} = e^{\ln 2} \times e^1 = 2e$ ، إذن $. B = \frac{e^2}{2e} = \frac{e}{2}$

③ لما كان $(e^{-x})^3 = e^{-3x}$ ، استنتجنا أن $. C = e^{2x} \cdot e^{-3x} = e^{2x-3x} = e^{-x}$

2.2. القوى الحقيقية

تعريف 2

في حالة عدد حقيقي موجب تماماً a وعدد حقيقي ما x ، نعرّف a^x (مرفوعاً إلى الأس x) بأنه العدد الحقيقي $e^{x \ln a}$ أي $a^x = e^{x \ln a}$ ، أو $\ln(a^x) = x \ln a$.
فعلى سبيل المثال: $\pi^\pi = e^{\pi \ln \pi} \approx 36.46216$ و $2^{\sqrt{2}} = e^{\sqrt{2} \ln 2} \approx 2.6651$

3.2. خواص القوى الحقيقية

مبرهنة 3

أياً يكن العددين الحقيقيّان الموجبان تماماً a و b ، والعددين الحقيقيّان u و v كان:

$$1^u = 1 \quad ① \quad a^u \times a^v = a^{u+v} \quad ② \quad (a \cdot b)^u = a^u \times b^u \quad ③$$

$$(a^u)^v = a^{u \cdot v} \quad ④ \quad \frac{a^u}{a^v} = a^{u-v} \quad ⑤ \quad \frac{a^u}{b^u} = \left(\frac{a}{b}\right)^u \quad ⑥$$

الإثبات

هذه نتائج مباشرة من خواص التابع الأسّي:

$$. 1^u = e^{u \times \ln 1} = e^{u \times 0} = e^0 = 1 \quad ①$$

$$. a^u \times a^v = e^{u \ln a} \times e^{v \ln a} = e^{u \ln a + v \ln a} = e^{(u+v) \ln a} = a^{u+v} \quad ②$$

$$. (ab)^u = e^{u \ln(ab)} = e^{u(\ln a + \ln b)} = e^{u \ln a + u \ln b} = e^{u \ln a} \times e^{u \ln b} = a^u \times b^u \quad ③$$

$$. (a^u)^v = e^{v \ln(a^u)} = e^{v \cdot u \ln a} = a^{u \cdot v} \quad ④$$

$$. \frac{a^u}{a^v} = \frac{e^{u \ln a}}{e^{v \ln a}} = e^{u \ln a - v \ln a} = e^{(u-v) \ln a} = a^{u-v} \quad ⑤$$

$$. \frac{a^u}{b^u} = \frac{e^{u \ln a}}{e^{u \ln b}} = e^{u \ln a - u \ln b} = e^{u(\ln a - \ln b)} = e^{u \cdot \ln\left(\frac{a}{b}\right)} = \left(\frac{a}{b}\right)^u \quad ⑥$$

حل معادلات ومتراجحات أسية

مثال

حل المعادلات والمتراجحات الآتية.

$$e^{x^2} = (e^x)^3 e \quad ① \quad e^{2x} - 5e^x + 4 = 0 \quad ② \quad e^x + 4e^{-x} \leq 5 \quad ③$$

الحل

① نعلم أن $e^{x^2} = e^{3x+1}$ تكافئ $e^{x^2} = (e^x)^3 e$ ، فالمعادلة $(e^x)^3 e = e^{3x} \cdot e^1 = e^{3x+1}$ وهي معادلة من النمط $e^{u(x)} = e^{v(x)}$ التي حلولها هي حلول المعادلة $u(x) = v(x)$ نفسها، أي $x^2 = 3x + 1$ أو $x^2 - 3x - 1 = 0$ ولهذه الأخيرة جذران:

$$x_2 = \frac{3 + \sqrt{13}}{2} \text{ و } x_1 = \frac{3 - \sqrt{13}}{2}$$

إذن مجموعة حلول المعادلة ① هي $\left\{ \frac{3 - \sqrt{13}}{2}, \frac{3 + \sqrt{13}}{2} \right\}$

② لحل ② نجري تغييراً في المقدار المجهول : $e^x = X$ فتصبح المعادلة $X^2 - 5X + 4 = 0$ أو $(X-1)(X-4) = 0$ ، إذن إما أن يكون $X = 1$ أو $X = 4$ ، أي إما أن يكون $e^x = 1$ من ثم $x = 0$ ، أو $e^x = 4$ ، ومن ثم $x = \ln 4$. فمجموعة حلول المعادلة ② هي $\{0, \ln 4\}$.

③ لما كان $e^{-x} = \frac{1}{e^x}$ كُتبت المتراجحة بالشكل $e^x - 5 + \frac{4}{e^x} \leq 0$ ، ولأن $e^x > 0$ لا تتغير المتراجحة عند ضرب طرفيها بالمقدار e^x ، فهي إذن تكافئ $e^{2x} - 5e^x + 4 \leq 0$ ، ولحلها نضع $e^x = X$ فنجد $X^2 - 5X + 4 \leq 0$ ، وهذه المتراجحة تتحقق بين جذري ثلاثي الحدود $X^2 - 5X + 4$ ، وهما 1 و 4، إذن مجموعة حلول المتراجحة هي التي تحقق $1 \leq X \leq 4$ أو $1 \leq e^x \leq 4$ أو $0 \leq x \leq \ln 4$ فمجموعة حلول المتراجحة ③ هي $[0, \ln 4]$.

تكريساً للفهم

كيف نحل معادلة من النمط $ae^{2x} + be^x + c = 0$ ؟ (E)

نضع $e^x = X$ ، ونحل المعادلة $aX^2 + bX + c = 0$ (E'). وحلول المعادلة (E)، إن وجدت، هي الأعداد x_0 التي تحقق $x_0 = \ln X_0$ و X_0 حل موجب تماماً للمعادلة (E').



① أثبت صحة كلٍ من المساواتين الآتيتين على \mathbb{R} .

$$\frac{e^x}{1+e^x} = \frac{1}{1+e^{-x}} \quad \text{②} \quad \ln(e^x + 1) - \ln(e^{-x} + 1) = x \quad \text{①}$$

② اكتب بأبسط ما يمكن كلاً من الأعداد الآتية:

$$C = \frac{e^{2+\ln 8}}{e^{3+\ln 4}} \quad \text{③} \quad B = \frac{e}{e^{2+\ln 3}} \quad \text{②} \quad A = \ln \sqrt{e^5} \quad \text{①}$$

$$F = \frac{e^{3\pi} - e^{2\pi}}{e^{2\pi} - e^{\pi}} \quad \text{⑥} \quad E = (e^{2x})^3 \times (e^{-x})^6 \quad \text{⑤} \quad D = \frac{e^{4x}}{e \times (e^x)^2} \quad \text{④}$$

$$I = \sqrt[6]{27} \times 3^{\frac{1}{2}} \quad \text{⑨} \quad H = 3^{\frac{-1}{\ln 3}} \quad \text{⑧} \quad G = (32)^{\frac{3}{2}} \quad \text{⑦}$$

③ أثبت أن التابع f المعرف على \mathbb{R} وفق $f(x) = (e^x + e^{-x})^2 - (e^x - e^{-x})^2$ تابعٌ ثابتٌ.

④ حل المعادلات الآتية:

$$e^{2x} - e^x - 6 = 0 \quad \text{②} \quad e^{2x} - 5e^x + 4 = 0 \quad \text{①}$$

$$e^{-2x} - 7e^{-x} + 6 = 0 \quad \text{④} \quad 4e^{2x} - e^x + 2 = 0 \quad \text{③}$$

⑤ حل المتراجحات الآتية:

$$(e^x - 2)e^x > 2(e^x - 2) \quad \text{②} \quad e^x - 4e^{-x} \leq 0 \quad \text{①}$$

$$e^{2x} - 2e^{-x} - 3 < 0 \quad \text{④} \quad e^{x+2} \geq \frac{3}{e^x} \quad \text{③}$$

$$e^x + 4e^{-x} \leq 5 \quad \text{⑥} \quad e^{x+\ln 4} > \frac{2}{3} \quad \text{⑤}$$

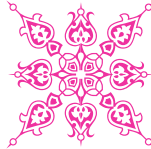

3 دراسة التابع الأسّي

1.3. نهاية التابع الأسّي عند $+\infty$ وعند $-\infty$

مبرهنة 4

$$\lim_{x \rightarrow -\infty} e^x = 0 \quad (2)$$

$$\lim_{x \rightarrow +\infty} e^x = +\infty \quad (1)$$

الإثبات

(1) رأينا عند دراسة التابع اللوغاريتمي أنّ $\ln y \leq y - 1$ أيّاً يكن العدد الحقيقي الموجب y . فإذا اخترنا $y = e^x$ استنتجنا أنّه مهما كان العدد الحقيقي x كان $\ln e^x \leq e^x - 1$ أو $1 + x \leq e^x$. ولأنّ

$$\lim_{x \rightarrow +\infty} (x + 1) = +\infty \quad \text{استنتجنا أنّ} \quad \lim_{x \rightarrow +\infty} e^x = +\infty$$

(2) لنضع $u(x) = -x$ عندئذ

$$e^x = e^{-u(x)} = \frac{1}{e^{u(x)}}$$

ولكن $\lim_{x \rightarrow -\infty} u(x) = +\infty$ و $\lim_{u \rightarrow +\infty} e^u = +\infty$ إذن $\lim_{x \rightarrow -\infty} \frac{1}{e^{u(x)}} = 0$

2.3. مشتق التابع الأسّي

تمهيد

$$\lim_{x \rightarrow 0} \frac{e^x - 1}{x} = 1$$

الإثبات

نقبل أنّ التابع الأسّي مستمرٌّ عند الصفر، عندئذ، إذا عرفنا $u(x) = e^x - 1$ كان

$$\lim_{x \rightarrow 0} u(x) = e^0 - 1 = 0$$

ومن جهة أخرى المساواة $u = e^x - 1$ تقتضي $e^x = 1 + u$ ومن ثمّ $x = \ln(1 + u)$ إذن

$$\frac{e^x - 1}{x} = \frac{u(x)}{\ln(1 + u(x))}$$

إذن لما كان $\lim_{x \rightarrow 0} u(x) = 0$ و $\lim_{u \rightarrow 0} \frac{u}{\ln(1 + u)} = 1$ ، استنتجنا من مبرهنة نهاية التابع المركّب أنّ

$$\lim_{x \rightarrow 0} \frac{e^x - 1}{x} = \lim_{u \rightarrow 0} \frac{u}{\ln(1 + u)} = 1$$

مبرهنة 5

التابع الأسّي \exp اشتقاقي على \mathbb{R} وهو يساوي تابعه المشتق، أي $\exp' = \exp$.

الإثبات

لإثبات أن \exp اشتقاقي عند x_0 نحسب تابع نسبة التغير:

$$t(h) = \frac{\exp(x_0 + h) - \exp(x_0)}{h} = \frac{e^{x_0+h} - e^{x_0}}{h} = e^{x_0} \times \frac{e^h - 1}{h}$$

واستناداً إلى التمهيد السابق

$$\lim_{h \rightarrow 0} t(h) = e^{x_0} \times \lim_{h \rightarrow 0} \frac{e^h - 1}{h} = e^{x_0} = \exp(x_0)$$

فالتابع الأسّي \exp اشتقاقي عند x_0 ومشتقه عندها يساوي $\exp(x_0)$.

3.3. مشتق التابع الأسّي تابع

لما كان \exp معرفاً على \mathbb{R} ، كانت مجموعة تعريف $x \mapsto e^{u(x)}$ هي نفسها مجموعة تعريف u . وعليه بالاستفادة من قاعدة اشتقاق تابع مركب نجد ما يأتي:

مبرهنة 6

إذا كان u تابعاً اشتقاقياً على مجال I ، فإنّ التابع $f: x \mapsto e^{u(x)}$ اشتقاقي على I وعند كل x من I لدينا $f'(x) = u'(x) \cdot e^{u(x)}$.

مثال

احسب مشتقات التوابع الآتية:

$$① \quad f(x) = e^{x^2-x} \quad ② \quad f(x) = \pi^{x^2-x}$$

الحل

$$① \quad \text{هنا } f(x) = e^{u(x)} \text{ مع } u(x) = x^2 - x \text{، إذن } f'(x) = u'(x)e^{u(x)} = (2x-1)e^{x^2-x}$$

$$② \quad \text{في هذه الحالة } f(x) = \pi^{x^2-x} = e^{(x^2-x)\ln \pi} \text{، إذن } f'(x) = (\ln \pi)(2x-1)e^{(x^2-x)\ln \pi}$$

تكريساً للفهم

كيف يتوضع الخط البياني C للتابع $f: x \mapsto e^x$ بالنسبة إلى مماساته؟ 

لتكن $M(m, e^m)$ نقطة من C ، وليكن T المماس للخط C في النقطة M . ميل المماس T يساوي

$$f'(m) = e^m \text{، فمعادلته هي } y = e^m + e^m(x - m) \text{ أو } y = e^m(x - m + 1)$$

لدراسة وضع الخط C بالنسبة إلى T ، ندرس التابع φ المعرّف على \mathbb{R} والذي يمثل الفرق :

$$\varphi(x) = e^x - e^m(x - m + 1)$$

يعطى مشتق φ على \mathbb{R} بالعلاقة $\varphi'(x) = e^x - e^m$ وإشارته تماثل إشارة $x - m$ ومنه

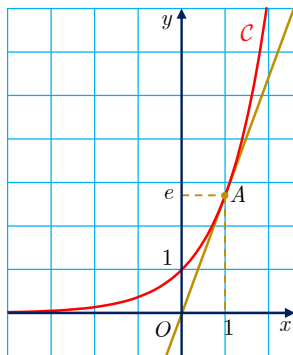

x	$-\infty$	m	$+\infty$
$\varphi'(x)$	$-$	0	$+$
$\varphi(x)$	\searrow	0	\nearrow

نلاحظ أنّ $\varphi(m) = 0$ وأنّ $\varphi(x) > 0$ في حالة $x \neq m$. ولأنّ M هي نقطة من C ، نستنتج أنّ C يقع فوق أي مماس له. في الشكل المجاور مماس الخط البياني C في النقطة $A(1, e)$ يمر بمبدأ المعلم $(O; \vec{i}, \vec{j})$.

مثال / دراسة تابع من النمط $f(x) = e^{u(x)}$

ليكن f التابع المعرّف على \mathbb{R} وفق $f(x) = \exp\left(\frac{x}{x^2 + 1}\right)$. ادرس تغيرات f وارسم خطه البياني C .

الحل

- التابع f من النمط $f(x) = e^{u(x)}$ ، حيث $u(x) = \frac{x}{x^2 + 1}$. ولما كانت مجموعة تعريف u هي \mathbb{R} ، فمجموعة تعريف f هي \mathbb{R} أيضاً.
- ولأنّ $\lim_{x \rightarrow -\infty} u(x) = 0$ ، استنتجنا أنّ $\lim_{x \rightarrow -\infty} f(x) = e^0 = 1$. فالمستقيم d الذي معادلته $y = 1$ مستقيم مقارب للخط البياني C في جوار $-\infty$.
- وكذلك $\lim_{x \rightarrow +\infty} u(x) = 0$ ، إذن $\lim_{x \rightarrow +\infty} f(x) = e^0 = 1$. فالمستقيم d ذاته مستقيم مقارب للخط البياني C في جوار $+\infty$.

- التابع u اشتقاقي على \mathbb{R} ، إذن f اشتقاقي على \mathbb{R} . ولأنّ $u'(x) = \frac{1 - x^2}{(x^2 + 1)^2}$ ، إذن

$$f'(x) = u'(x)e^{u(x)} = \frac{e^{u(x)}}{(x^2 + 1)^2}(1 - x^2)$$

فإشارة $f'(x)$ تماثل إشارة $1 - x^2$ الذي ينعدم عند $x = 1$ و $x = -1$ ، وهي موجبة بين الجذرين

$$\text{وسالبة خارجهما. كما إنّ } f(-1) = e^{-\frac{1}{2}} = 1/\sqrt{e} \text{ و } f(1) = e^{\frac{1}{2}} = \sqrt{e}.$$

■ يمكننا إذن وضع جدول التغيرات الآتي للتابع f :

x	$-\infty$		-1		$+1$		$+\infty$
$f'(x)$		$-$	0	$+$	0	$-$	
$f(x)$	1	\searrow	$1/\sqrt{e}$	\nearrow	\sqrt{e}	\searrow	1

- مماسا C في $A(-1, 1/\sqrt{e})$ و $B(1, \sqrt{e})$ يوازيان محور الفواصل $(f'(-1) = f'(1) = 0)$. وفي النقطة $M(0, 1)$ ميل المماس $m = f'(0) = 1$ ، فالمماس يوازي منتصف الربع الأول ومعادلته $y = x + 1$. نرمز إليه بالرمز Δ .
- نرسم d و Δ ومماسي C في A و B ، ثم نرسم الخط C محققاً صفات f المدروسة.

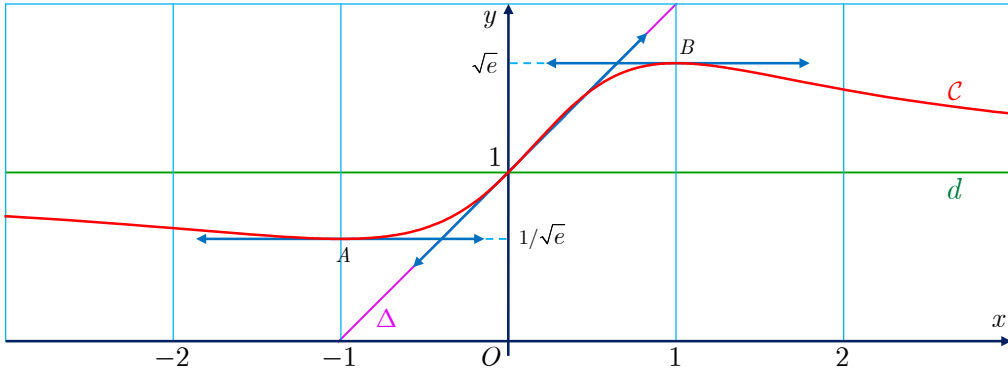

① ليكن C الخط البياني للتابع f المعرف على \mathbb{R} وفق $f(x) = \exp\left(\frac{1}{2} - x^2\right)$.

① احسب $\lim_{x \rightarrow +\infty} f(x)$ و $\lim_{x \rightarrow -\infty} f(x)$. استنتج معادلة كل مقارب للخط البياني C .

② ادرس تغيرات f ونظم جدولاً بها. أشر إلى قيمة حدية للتابع.

③ اكتب معادلة للمماس d للخط C في النقطة التي ينعدم فيها $f'(x)$.

④ جد إحداثيات النقطتين اللتين ينعدم فيهما $f''(x)$ ، واكتب معادلتَي المماسين d_1 و d_2 فيهما.

⑤ ادرس وضع الخط البياني C بالنسبة إلى كلٍ من d و d_1 و d_2 .

⑥ ارسم d و d_1 و d_2 ثم ارسم C .

② f و g هما التابعان المعرفان على \mathbb{R} وفق $f(x) = \frac{1}{2}(e^x + e^{-x})$ و $g(x) = \frac{1}{2}(e^x - e^{-x})$ و h .

هو التابع المعرف على \mathbb{R} وفق $h = \frac{g}{f}$. احسب كلاً من $f'(x)$ و $g'(x)$. وأثبت أن $h' = \frac{1}{f^2}$.

نهايات مهمة تتعلق بالتابع الأسّي



مبرهنة 7



مهما كان العدد الطبيعي n ، فإنّه في جوار $+\infty$ يكون x^n مهملًا أمام e^x . أي

$$\lim_{x \rightarrow +\infty} (x^n e^{-x}) = 0 \quad \text{أو} \quad \lim_{x \rightarrow +\infty} \frac{e^x}{x^n} = +\infty$$

الإثبات

في الحقيقة، رأينا أنّ الخط البياني للتابع الأسّي يقع فوق أيّ من مماساته. وبوجه خاص لدينا المتراحة $e^x \geq 1 + x$ أيّا كانت قيمة x لأنّ $y = x + 1$ هي معادلة للمماس في النقطة $(0, 1)$ من الخط البياني للتابع الأسّي، وعليه سنستفيد فقط من الخاصّة $e^t \geq t$ في حالة $t \geq 0$.
لنتأمل عدداً موجباً x وعدداً طبيعياً n ، عندئذ

$$e^x = \left(e^{\frac{x}{n+1}} \right)^{n+1} \geq \left(\frac{x}{n+1} \right)^{n+1} = \frac{x^{n+1}}{(n+1)^{n+1}}$$

ومن ثمّ

$$\frac{e^x}{x^n} \geq \frac{x}{(n+1)^{n+1}}$$

$$\text{ولأنّ } \lim_{x \rightarrow \infty} x = +\infty \text{ استنتجنا أنّ } \lim_{x \rightarrow \infty} \frac{e^x}{x^n} = +\infty$$

نتيجة 8



مهما كان العدد الطبيعي n فلدينا

$$\lim_{x \rightarrow -\infty} (x^n e^x) = 0$$

الإثبات

في الحقيقة، يكفي إجراء تغيير في المتحول $x \mapsto -x$ في المبرهنة السابقة.

نعلم أنّ $\lim_{x \rightarrow +\infty} \frac{x}{\ln x} = +\infty$ ، إذن $\ln x$ مهمل أمام x في جوار $+\infty$ ، ورأينا أعلاه أنّ x



مهمل أمام e^x في جوار $+\infty$. إذن $\ln x$ مهمل أمام e^x في جوار $+\infty$. ومن ثمّ

$$\lim_{x \rightarrow +\infty} \frac{e^x}{\ln x} = +\infty$$

في الحقيقة هذا ينتج من المساواة $\frac{e^x}{\ln x} = \frac{e^x}{x} \cdot \frac{x}{\ln x}$ المحقّقة في حالة $x > 0$.

حساب نهايات

مثال

احسب كلاً من نهايات التتابع الآتية عند $+\infty$:

$$f : x \mapsto x - e^x \quad ①$$

$$g : x \mapsto e^{2x} - e^x \quad ②$$

$$h : x \mapsto e^x - \ln x \quad ③$$

الحل

① لحساب نهاية $f(x) = x - e^x$ عند $+\infty$ ، نكتب $f(x) = e^x \left(\frac{x}{e^x} - 1 \right)$ ولأن $\lim_{x \rightarrow +\infty} \frac{x}{e^x} = 0$ ،

استنتجنا أن $\lim_{x \rightarrow +\infty} \left(\frac{x}{e^x} - 1 \right) = -1$ ولكن $\lim_{x \rightarrow +\infty} e^x = +\infty$ ، إذن $\lim_{x \rightarrow +\infty} f(x) = -\infty$.

② لحساب نهاية $g(x) = e^{2x} - e^x$ عند $+\infty$ ، نكتب $g(x) = e^x (e^x - 1)$ ولأن $\lim_{x \rightarrow +\infty} e^x = +\infty$ ،

إذن $\lim_{x \rightarrow +\infty} g(x) = +\infty$.

③ لحساب نهاية $h(x) = e^x - \ln x$ عند $+\infty$ ، نكتب:

$$h(x) = e^x \left(1 - \frac{\ln x}{e^x} \right) = e^x \left(1 - \frac{\ln x}{x} \times \frac{x}{e^x} \right)$$

نعلم أن $\lim_{x \rightarrow +\infty} \frac{\ln x}{x} = \lim_{x \rightarrow +\infty} \frac{x}{e^x} = 0$ ، إذن $\lim_{x \rightarrow +\infty} \left(1 - \frac{\ln x}{e^x} \right) = 1$ ولأن $\lim_{x \rightarrow +\infty} e^x = +\infty$ ،

نستنتج أن $\lim_{x \rightarrow +\infty} h(x) = +\infty$.

حساب نهايات

مثال

ادرس نهاية كل من التابعين f و g عند حدود مجموعة تعريفه.

$$f : x \mapsto e^x - x^2 \quad ①$$

$$g : x \mapsto \frac{2e^x + 1}{1 + e^x} \quad ②$$

الحل

① التابع f معرف على \mathbb{R} .

■ $\lim_{x \rightarrow -\infty} e^x = 0$ و $\lim_{x \rightarrow -\infty} x^2 = +\infty$ ، إذن $\lim_{x \rightarrow -\infty} f(x) = -\infty$.

■ $\lim_{x \rightarrow +\infty} e^x = +\infty$ و $\lim_{x \rightarrow +\infty} x^2 = +\infty$ ، أما هنا إذن حالة عدم تعيين من النمط $+\infty - \infty$.

لإزالة عدم التعيين نكتب $f(x) = e^x (1 - x^2 e^{-x})$ ولما كان

$$\lim_{x \rightarrow +\infty} e^x = +\infty \text{ و } \lim_{x \rightarrow +\infty} x^2 e^{-x} = 0$$

استنتجنا أن $\lim_{x \rightarrow +\infty} f(x) = +\infty$.

② g معرف على \mathbb{R} .

■ في جوار $-\infty$. $\lim_{x \rightarrow -\infty} e^x = 0$ ، إذن $\lim_{x \rightarrow -\infty} g(x) = \frac{1}{1} = 1$.

■ في جوار $+\infty$. لدينا حالة عدم تعيين من النمط $\frac{+\infty}{+\infty}$. لإزالتها نكتب

$$g(x) = \frac{e^x(2 + e^{-x})}{e^x(e^{-x} + 1)} = \frac{2 + e^{-x}}{1 + e^{-x}}$$

ولما كان $\lim_{x \rightarrow +\infty} e^{-x} = 0$ ، استنتجنا أن $\lim_{x \rightarrow +\infty} g(x) = 2$.

مثال دراسة تابع وحل معادلة

ليكن f التابع المعرف على \mathbb{R} وفق $f(x) = e^{-x} + x - 2$. ادرس تغيرات f وارسم خطه البياني C ثم بيّن أن للمعادلة $f(x) = 0$ حلين في \mathbb{R} .

الحل

■ في جوار $-\infty$. $\lim_{x \rightarrow -\infty} e^{-x} = +\infty$ و $\lim_{x \rightarrow -\infty} (x - 2) = -\infty$. نحن أمام حالة عدم تعيين،

لإزالتها نكتب $f(x) = e^{-x}(1 + xe^x) - 2$. نعلم أن $\lim_{x \rightarrow -\infty} xe^x = 0$ و $\lim_{x \rightarrow -\infty} e^{-x} = +\infty$ ، إذن

$$\lim_{x \rightarrow -\infty} f(x) = +\infty \text{ ومن ثم } \lim_{x \rightarrow -\infty} e^{-x}(1 + xe^x) = +\infty$$

■ في جوار $+\infty$. لدينا $\lim_{x \rightarrow +\infty} e^{-x} = 0$ و $\lim_{x \rightarrow +\infty} (x - 2) = +\infty$ ، إذن $\lim_{x \rightarrow +\infty} f(x) = +\infty$.

هذا يوحي بوجود فرع لا نهائي، وهنا نلاحظ أن $f(x) - x + 2 = e^{-x}$ ومن ثم

$$\lim_{x \rightarrow +\infty} (f(x) - (x - 2)) = \lim_{x \rightarrow +\infty} e^{-x} = 0$$

نستنتج أن المستقيم d الذي معادلته $y = x - 2$ مقارب مائل للخط C في جوار $+\infty$. ثم إن

$$y_C - y_d = f(x) - (x - 2) = e^{-x} > 0$$

فالخط C يقع كاملاً فوق المقارب d .

■ التابع f اشتقاقي على \mathbb{R} و

$$f'(x) = -e^{-x} + 1 = e^{-x}(e^x - 1)$$

ينعدم $f'(x)$ فقط عند $x = 0$ ، وإشارته تُماثل إشارة $e^x - 1$ أي إشارة x ، وهذا ما يتيح لنا وضع

جدول تغيرات f الآتي :

x	$-\infty$	0	$+\infty$
$f'(x)$		-	+
$f(x)$	$+\infty$	-1	$+\infty$

لاحظ أن المماس في النقطة $A(0, -1)$ يوازي محور الفواصل ويقع الخط C فوق هذا المماس.

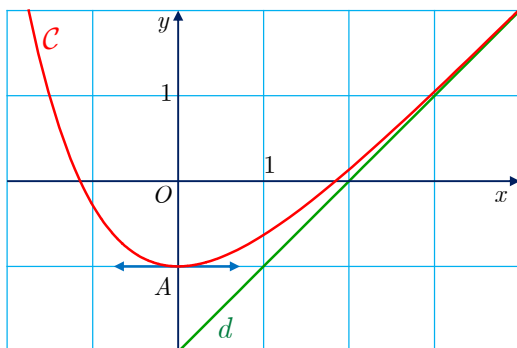

■ الخط البياني:

■ نرسم المستقيم المقارب d الذي معادلته

$$y = x - 2$$

■ نرسم النقطة $A(0, -1)$ والمماس الأفقي فيها.

■ نرسم C محققاً خواص f المتعلقة بالتناقص

على $] -\infty, 0[$ والتزايد على $[0, +\infty[$.

■ حل المعادلة $f(x) = 0$:

■ f مستمر ومتناقص تماماً على المجال $] -\infty, 0[$ إذن $] -1, +\infty[= f(] -\infty, 0[)$ ولما كان

$0 \in] -1, +\infty[$ ، فللمعادلة $f(x) = 0$ حل وحيد في المجال $] -\infty, 0[$.

■ f مستمر ومتزايد تماماً على المجال $[0, +\infty[$ إذن $[-1, +\infty[= f([0, +\infty[)$ ولما كان

$0 \in [-1, +\infty[$ ، فللمعادلة $f(x) = 0$ حل وحيد في المجال $[0, +\infty[$.

■ وبهذا يكون للمعادلة $f(x) = 0$ حلان في \mathbb{R} .

■ **مثال** نهايات مميزة

جد نهاية كل من التتابع الآتية عند a :

$$1 \quad a = 0 \quad f : x \mapsto (1+x)^{1/x}$$

$$2 \quad a = +\infty \quad g : x \mapsto \left(1 + \frac{1}{x}\right)^x$$

$$3 \quad a = +\infty \quad h : x \mapsto \left(\frac{x+3}{x-1}\right)^{x/2}$$

جميع هذه الحالات، من النمط a^b حيث a و b توابع للمتحوّل x ، هنا نعود دوماً إلى التعريف

$$a^b = \exp(b \ln a)$$



الحل

1 في هذا المثال $f(x) = \exp(u(x))$ حيث $u(x) = \frac{\ln(1+x)}{x}$. ونعلم أنّ $\lim_{x \rightarrow 0} \left(\frac{\ln(1+x)}{x}\right) = 1$

والتابع الأسّي مستمر عند الواحد إذن $\lim_{u \rightarrow 1} e^u = e$. $\lim_{x \rightarrow 0} f(x) = \lim_{x \rightarrow 0} e^{u(x)} = e$ أي $\lim_{x \rightarrow 0} (1+x)^{1/x} = e$

2 نجري تغيير المتحوّل $u(x) = \frac{1}{x}$ ، $g(x) = (1+u(x))^{1/u(x)}$ ولكن $\lim_{x \rightarrow +\infty} u(x) = 0$ ، ووجدنا

$$\text{أنّ } \lim_{u \rightarrow 0} (1+u)^{1/u} = e \text{، إذن } \lim_{x \rightarrow +\infty} \left(1 + \frac{1}{x}\right)^x = e$$

③ لنحاول أن نجعل صيغة h قريبة مما درسناه آنفاً:

$$h(x) = \left(\frac{x-1+4}{x-1} \right)^{x/2} = \left(1 + \frac{4}{x-1} \right)^{x/2}$$

فإذا وضعنا $u(x) = \frac{x-1}{4}$ ، كان $\frac{x}{2} = 2u(x) + \frac{1}{2}$. وكان من ثمَّ

$$h(x) = \left(1 + \frac{1}{u(x)} \right)^{2u(x) + \frac{1}{2}} = \left(\left(1 + \frac{1}{u(x)} \right)^{u(x)} \right)^2 \sqrt{1 + \frac{1}{u(x)}}$$

لما كان $\lim_{x \rightarrow +\infty} u(x) = +\infty$ و $\lim_{u \rightarrow +\infty} \sqrt{1 + \frac{1}{u}} = 1$ و $\lim_{u \rightarrow +\infty} \left(1 + \frac{1}{u} \right)^u = e$ ، استنتجنا أنَّ

$$\lim_{x \rightarrow +\infty} h(x) = \left(\lim_{u \rightarrow +\infty} \left(1 + \frac{1}{u} \right)^u \right)^2 \cdot \lim_{u \rightarrow +\infty} \sqrt{1 + \frac{1}{u}} = e^2$$



① ادرس نهاية كل من التابعين f و g عند حدود مجموعة تعريفه.

$$g(x) = \frac{e^x - 1}{e^x + 1} \quad ② \quad f(x) = \ln x - e^x \quad ①$$

② ليكن C الخط البياني للتابع f المعروف على \mathbb{R} وفق $f(x) = (3-x)e^x$.

① ادرس تغيرات f .

② اكتب معادلة d مماس الخط C في النقطة التي فاصلتها بعدم $f''(x)$.

③ ارسم في معلم واحد المماس d ثم الخط C .

③ جد نهاية كل من التوابع الآتية عند a :

$$f(x) = \left(\frac{x-2}{x+1} \right)^{\frac{x+1}{3}}, \quad a = +\infty \quad ② \quad f(x) = (2-x)^{\frac{3}{x-1}}, \quad a = 1 \quad ①$$

$$f(x) = 2xe^{-x}, \quad a = +\infty \quad ④ \quad f(x) = \frac{e^x - 1}{2x}, \quad a = 0 \quad ③$$

$$f(x) = e^{2x} - e^x + 3, \quad a = +\infty, -\infty \quad ⑥ \quad f(x) = \frac{e^x - 1}{x-1}, \quad a = +\infty, -\infty \quad ⑤$$

$$f(x) = 2x - 1 + e^{-x}, \quad a = -\infty \quad ⑧ \quad f(x) = \ln(e^x + 2), \quad a = +\infty, -\infty \quad ⑦$$

$$f(x) = e^{1/x}, \quad a = +\infty, 0, -\infty \quad ⑩ \quad f(x) = \frac{1}{x}(e^x - 1), \quad a = 0, +\infty \quad ⑨$$

5 دراسة توابع من النمط $x \mapsto a^x$ ($a > 0$)

إذا كان a عدداً حقيقياً موجباً تماماً، كان $a^x = e^{x \ln a}$ ، التابع الأسّي \exp هو تابعٌ من هذا النمط يوافق الحالة الخاصة $a = e$. لنرمز إذن إلى التابع $x \mapsto a^x$ بالرمز \exp_a ولنسمّه التابع الأسّي بالأساس a .

لاحظ أنّه في حالة $a = 1$ ، يمثّل التابع \exp_1 التابع الثابت $x \mapsto 1$. لذلك سنعتبر فيما يأتي العدد a موجباً تماماً ومختلفاً عن 1. واستناداً إلى التعريف يكون $\exp_a(x) = e^{x \ln a}$ ، فهو إذن من الشكل $\exp \circ u$ حيث $u(x) = x \ln a$.

1.5. مشتق التابع الأسّي بالأساس a ودراسة تغيراته



أياً يكن العدد الحقيقي a من $]0, 1[\cup]1, +\infty[$ ، فالتابع \exp_a المعرف على \mathbb{R} وفق $\exp_a(x) = a^x$ اشتقاقي على \mathbb{R} ويعطى مشتقه بالعلاقة $\exp'_a(x) = (\ln a) \exp_a(x)$. ينتج من ذلك أنّ \exp_a متزايدٌ تماماً في حالة $a > 1$ ، ومتناقصٌ تماماً في حالة $0 < a < 1$.

الإثبات

لما كان $\exp_a(x) = e^{u(x)}$ حيث $u(x) = x \ln a$ ، وكان u اشتقاقياً على \mathbb{R} ومشتقه $u'(x) = \ln a$ ، استنتجنا من المبرهنة 6، أنّ \exp_a اشتقاقيٌّ على \mathbb{R} وأنّ $\exp'_a(x) = (\ln a) \exp_a(x)$.
أياً يكن x من \mathbb{R} .

ولما كان $a^x > 0$ ، كانت إشارة $\exp'_a(x)$ مماثلة لإشارة $\ln a$. إذن

□ في حالة $a > 1$ ، $\ln a > 0$ ، فالتابع \exp_a متزايدٌ تماماً على \mathbb{R} .

□ وفي حالة $0 < a < 1$ ، $\ln a < 0$ ، فالتابع \exp_a متناقصٌ تماماً على \mathbb{R} .

2.5. نهاية التابع الأسّي بالأساس a عند $+\infty$ وعند $-\infty$ - ورسم خطه البياني

لنرمز إلى الخط البياني للتابع \exp_a بالرمز \mathcal{C}_a . ولنلاحظ أنّ $\exp_a(0) = e^0 = 1$ ، فالخط البياني \mathcal{C}_a يقطع محور الترتيب بالنقطة $A(0, 1)$.

حالة $0 < a < 1$ □ في جوار $-\infty$ لدينا

$$\lim_{x \rightarrow -\infty} a^x = \lim_{x \rightarrow -\infty} e^{x \ln a} = +\infty$$

□ وفي جوار $+\infty$ لدينا

$$\lim_{x \rightarrow +\infty} a^x = \lim_{x \rightarrow +\infty} e^{x \ln a} = 0$$

ومحور الفواصل مستقيم مقارب للخط C_a فيجوار $+\infty$.□ التابع \exp_a متناقص تماماً على \mathbb{R} . ومنه

جدول التغيرات الآتي:

x	$-\infty$	$+\infty$
\exp_a	$+\infty$	0

حالة $a > 1$ □ في جوار $-\infty$ لدينا

$$\lim_{x \rightarrow -\infty} a^x = \lim_{x \rightarrow -\infty} e^{x \ln a} = 0$$

ومحور الفواصل مستقيم مقارب للخط C_a فيجوار $-\infty$.□ وفي جوار $+\infty$ لدينا

$$\lim_{x \rightarrow +\infty} a^x = \lim_{x \rightarrow +\infty} e^{x \ln a} = +\infty$$

□ التابع \exp_a متزايد تماماً على \mathbb{R} . ومنه

جدول التغيرات الآتي:

x	$-\infty$	$+\infty$
\exp_a	0	$+\infty$

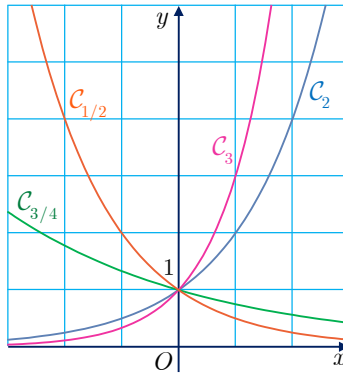
نجد في الشكل الخطوط البيانية C_a الموافقة لعدة قيم للعدد a :

3.5. ثمات

□ في حالة عدد حقيقي a موجب تماماً ومختلف عن 1. عرّفنا في وحدة التابع اللوغاريتمي التابع \log_a المعرّف على \mathbb{R}_+^* وفق الصيغة $\log_a(x) = \frac{\ln x}{\ln a}$ ، فما العلاقة مع التابع الأسّي بالأساس a الذي رمزنا إليه \exp_a ؟في الحقيقة، أياً كان $x > 0$ كان $\exp_a \circ \log_a(x) = e^{\ln a \log_a(x)} = e^{\ln x} = x$ وفي حالة x من

$$\mathbb{R} \text{ لدينا } \log_a \circ \exp_a(x) = \frac{1}{\ln a} \ln(e^{(\ln a)x}) = \frac{1}{\ln a} (\ln a)x = x$$

نستنتج مما سبق أن \exp_a هو التابع العكسي للتابع \log_a ، فخطاهما البيانيان متناظران بالنسبة إلى منصف الربع الأول Δ الذي معادلته $y = x$.

بوجه خاص، التابع $\exp_{10} : x \mapsto 10^x$ هو التابع العكسي للتابع اللوغاريتمي العشري \log .

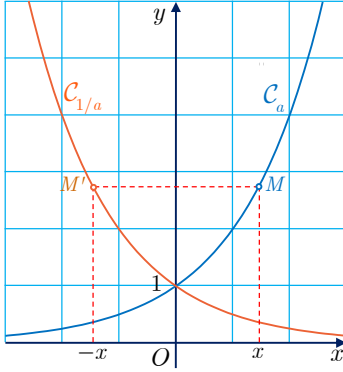

■ هناك خاصّة تناظرية مهمة هي الخاصة الآتية: إنّ الخطين البيانيين C_a و $C_{1/a}$ متناظران بالنسبة إلى محور الترتيب في الحقيقة:

$$a^x = e^{x \ln a} = e^{(-x)(-\ln a)} = e^{-x \ln(1/a)} = (1/a)^{-x}$$

فنظيرة النقطة $M(x, a^x)$ من C_a بالنسبة إلى محور الترتيب هي النقطة $M'(-x, (1/a)^{-x})$ من $C_{1/a}$.

مثال / دراسة تابع

ادرس تغيرات التابع f المعروف على \mathbb{R} وفق $f(x) = x \cdot 2^x$ ، وارسم خطه البياني C .

الحل

استناداً إلى التعريف، لدينا $f(x) = x e^{x \ln 2}$ عند كل عدد حقيقي x .

■ في جوار $-\infty$ لدينا $f(x) = \frac{1}{\ln 2} u(x) e^{u(x)}$ حيث $u(x) = (\ln 2)x$. ولما كان

$$\lim_{u \rightarrow -\infty} u e^u = 0 \text{ و } \lim_{x \rightarrow -\infty} u(x) = -\infty$$

استنتجنا أن $\lim_{x \rightarrow -\infty} f(x) = 0$ ، ومحور الفواصل مقارب للخط C في جوار $-\infty$.

■ في جوار $+\infty$ لدينا $\lim_{x \rightarrow +\infty} f(x) = +\infty$

■ التابع f اشتقاقي على \mathbb{R} ولدينا

$$f'(x) = e^{x \ln 2} + x \ln 2 \times e^{x \ln 2} = e^{x \ln 2} (1 + x \ln 2) = 2^x (1 + x \ln 2)$$

إذن إشارة $f'(x)$ تماثل إشارة $1 + x \ln 2$ الذي يندم فقط عند $x = -\frac{1}{\ln 2}$. وعند هذا الحل

$$f\left(-\frac{1}{\ln 2}\right) = -\frac{1}{\ln 2} e^{-\frac{1}{\ln 2} \times \ln 2} = \frac{-1}{e \ln 2}$$

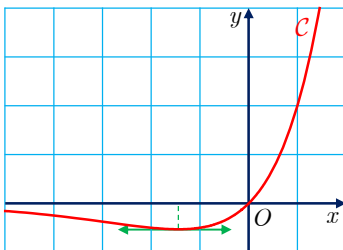

■ جدول تغيرات f :

x	$-\infty$	$-\frac{1}{\ln 2}$	$+\infty$
$f'(x)$		$-$	$+$
$f(x)$	0	\searrow	\nearrow
		$\frac{-1}{e \ln 2}$	$+\infty$



① بسّط كتابة كل من العددين $A = 3^{-\frac{1}{\ln 3}}$ و $B = 2^{\frac{1}{\ln 4}}$.

② حل في كل حالة المعادلة أو المتراجحة المعطاة:

① $7^{x-1} = 3^x$ ② $3^x = 4^{2x+1}$ ③ $3^x > 4$

④ $\left(\frac{1}{3}\right)^x > 4$ ⑤ $5^{-x} < 5^{2x}$ ⑥ $\frac{2^x}{2^x + 1} < \frac{1}{3}$

③ فيما يأتي حل كلاً من المعادلات والمتراجحات المعطاة

① $4^x + 2^{x+1} - 3 = 0$ ، و $4^x + 2^{x+1} - 3 \leq 0$

② $2^{x+1} - 10 \times 2^x + 12 = 0$ ، و $2^{x+1} - 10 \times 2^x + 12 \geq 0$

③ $3^{x+1} + 2 \times 3^{-x} = 7$ ، و $3^{x+1} + 2 \times 3^{-x} \geq 7$

④ ليكن C الخط البياني للتابع f المعرفة على \mathbb{R} وفق $f(x) = 2^{x^2-2x}$.

① ادرس تغيرات f .

② اكتب معادلة d مماس الخط C في النقطة التي فاصلتها بعدم $f'(x)$.

③ ارسم في معلم واحد المماس d ثم الخط C .

⑤ جد التابع المشتق لكل من التوابع الآتية:

① $f(x) = x^x$ ② $f(x) = 3^{x^2}$ ③ $f(x) = \pi^{\ln x}$

⑥ حل في \mathbb{R} جملة المعادلتين:

(1) $3^x \times 3^y = 9$

(2) $3^x + 3^y = 4\sqrt{3}$

⑦ إذا علمت أن $a > 0$ و $b > 0$ ، فهل صحيح أن $a^{\ln b} = b^{\ln a}$ ؟

⑧ ليكن f التابع المعرفة على \mathbb{R} وفق $f(x) = x \cdot 2^{-x}$. ادرس تغيرات f وارسم خطه البياني.

⑨ ليكن C الخط البياني للتابع f المعرفة على \mathbb{R} وفق $f(x) = 4^x - 2^{x+2}$.

① ادرس تغيرات f ونظم جدولاً بها.

② ارسم C .

⑩ ليكن f التابع المعرفة على \mathbb{R} وفق $f(x) = (1-x) \times 2^x$. ادرس تغيرات f وارسم خطه البياني.

6 معادلات تفاضلية بسيطة

1.6. مفردات جديدة

أن نحلّ على مجال I المعادلة التفاضلية $y' = ay$ ($a \neq 0$)، بالتابع المجهول y ، هو أن نعثر على جميع التوابع f الاشتقاقية على I ، والتي تُحقّق في حالة x من I ، العلاقة $f'(x) = af(x)$. يُسمّى مثل هذا التابع حلاً للمعادلة التفاضلية $y' = ay$.

2.6. حلّ المعادلة $y' = ay$ في حالة $a \neq 0$

مبرهنة 10

إنّ حلول المعادلة التفاضلية $y' = ay$ ($a \neq 0$) على \mathbb{R} ، هي التوابع $f_k : x \mapsto ke^{ax}$ حيث k عدد حقيقي.

الإثبات

من الواضح أولاً أنّ كلّ تابع من النمط f_k هو حلّ للمعادلة التفاضلية لأنّ

$$f'_k(x) = ake^{ax} = af_k(x)$$

وبالعكس، لننأمل تابعاً f معرفاً على \mathbb{R} يُحقّق المعادلة التفاضلية، ولنعرّف $g : x \mapsto f(x)e^{-ax}$. عندئذ يكون لدينا ما يأتي:

$$g'(x) = f'(x)e^{-ax} + f(x)(-a)e^{-ax} = (f'(x) - af(x))e^{-ax} = 0$$

إذن g تابع ثابت على \mathbb{R} لأنّ مشتقه معدوم عليها، وإذا رمزنا بالرمز k إلى قيمة هذا الثابت استنتجنا أنّ $f(x) = ke^{ax} = f_k(x)$.

نتيجة

أياً كان (x_0, y_0) فيوجد حلّ وحيدٌ f معرف على \mathbb{R} للمعادلة التفاضلية $y' = ay$ ($a \neq 0$)، يحقّق $f(x_0) = y_0$.

الإثبات

في الحقيقة، إنّ أي حلّ f للمعادلة التفاضلية المعطاة، هو من النمط $f : x \mapsto ke^{ax}$ ، بقي أن نُعيّن قيم k التي تجعل $f(x_0) = y_0$ ، أي $ke^{ax_0} = y_0$ أو $k = y_0e^{-ax_0}$. وهنا نجد أنّ قيمة واحدة للعدد k فقط واحدة هي التي تحقّق المطلوب إذن $f : x \mapsto y_0e^{a(x-x_0)}$ هو الحلّ الوحيد المنشود.

مراجعة 11

إنّ حلول المعادلة التفاضلية $y' = ay + b$ على \mathbb{R} ، هي التتابع

$$g_k : x \mapsto ke^{ax} - \frac{b}{a}$$

حيث k عدد حقيقي.

الإثبات

من الواضح أولاً أنّ كلّ تابع من النمط g_k هو حلّ للمعادلة التفاضلية $y' = ay + b$ لأنّ

$$g'_k(x) = ake^{ax} = a \left(g_k(x) + \frac{b}{a} \right) = ag_k + b$$

وبالعكس، لننأمل تابعاً g معرفاً على \mathbb{R} يُحقّق المعادلة التفاضلية، ولنعرّف $f : x \mapsto g(x) + \frac{b}{a}$.

عندئذ يكون لدينا في حالة عدد حقيقي x ما يأتي:

$$f'(x) = g'(x) = ag(x) + b = af(x)$$

إذن f حلّ للمعادلة $y' = ay$ ، فهو إذن من الشكل $x \mapsto ke^{ax}$ حيث k عدد حقيقي، أو

$$g(x) = ke^{ax} - \frac{b}{a} = g_k(x)$$

تدرب

① حلّ المعادلات التفاضلية الآتية:

$$y' + 2y = 0 \quad \text{②} \quad y' = 3y \quad \text{①}$$

$$2y' + 3y = 0 \quad \text{④} \quad 3y' = 5y \quad \text{③}$$

② في كلّ حالة عيّن حل المعادلة التفاضلية الذي يحقق الشرط المعطى:

$$f(0) = 1 \quad \text{①} \quad \text{والحل } f \text{ يحقق الشرط}$$

$$y' + 5y = 0 \quad \text{②} \quad \text{والخط البياني } C \text{ للحل يمر بالنقطة } A(-2, 1)$$

$$y' + 2y = 0 \quad \text{③} \quad \text{وميل المماس في النقطة التي فاصلتها } -2 \text{ من الخط البياني للحل يساوي } \frac{1}{2}$$

③ حلّ المعادلات التفاضلية الآتية:

$$y + 3y' = 2 \quad \text{②} \quad y' = 2y + 1 \quad \text{①}$$

$$2y + 3y' - 1 = 0 \quad \text{④} \quad 2y' = y - 1 \quad \text{③}$$

أفكارٌ يجب تمثُّلها



- الخطان البيانيان للتابعين \ln و \exp متناظران بالنسبة إلى المستقيم الذي معادلته $y = x$.
- يساعد التابع \exp في حل المعادلة $y = \ln x$ بالمجهول x : $y = \ln x \Leftrightarrow x = e^y$.
- e^x هو العدد الذي لوغاريتمه يساوي x : $\ln e^x = x$ أياً كان $x \in \mathbb{R}$. وفي حالةٍ خاصة $\ln e = 1$. كما أنَّ $e^{\ln x} = x$ في حالة $x > 0$.
- أساسيات التابع الأسّي:
 - e^x عددٌ حقيقي أياً يكن العدد الحقيقي x ، وهو موجبٌ تماماً، ثم إنَّ $e^0 = 1$.
 - $e^x \geq 1 \Leftrightarrow x \geq 0$ و $e^x < 1 \Leftrightarrow x < 0$.
 - \exp متزايدٌ تماماً على \mathbb{R} .
 - $\lim_{x \rightarrow +\infty} e^x = +\infty$ و $\lim_{x \rightarrow -\infty} e^x = 0$.
- التابع \exp يساوي تابعه المشتق: $\exp' = \exp$.
- مجموعة تعريف التابع $x \mapsto e^{u(x)}$ هي مجموعة تعريف التابع $x \mapsto u(x)$.
- التابع \exp يفيد في تعريف قوة حقيقية (قد لا تكون أعداداً عادية):
 - $a^b = \exp(b \ln a) = e^{b \ln a}$ ($b \in \mathbb{R}$ و $a > 0$).
- قواعد العمليات على القوى الحقيقية منسجمة مع مثيلاتها على القوى الصحيحة.
- مهما كانت n فإنَّ x^n مهمل أمام e^x في جوار $+\infty$ أي $\lim_{x \rightarrow +\infty} \frac{e^x}{x^n} = +\infty$.

منعكسات يجب امتلاكها.



- لتبسيط عبارة أو تحليلها إلى مضارب، تذكر أنَّ $e^{nx} = (e^x)^n$.
- تذكر أنَّ e^u لا يندم وهو موجب تماماً أياً تكن العبارة u .
- لحل المعادلة $e^{u(x)} = e^{v(x)}$ أو المتراجحة $e^{u(x)} \geq e^{v(x)}$ ، نحل المعادلة $u(x) = v(x)$ أو المتراجحة $u(x) \geq v(x)$.
- تذكر أنَّ أية قوة موجبة لـ x مهملة أمام e^x في جوار $+\infty$ ، ولذا
 - $\lim_{x \rightarrow +\infty} \frac{x^n}{e^x} = 0$ و $\lim_{x \rightarrow +\infty} \frac{e^x}{x^n} = +\infty$.
- وهذا مفيد عند حساب النهايات في جوار $+\infty$.

مثال لحساب نهاية التابع $f : x \mapsto e^x - x$ عند $+\infty$ ، نكتب $f(x) = e^x(1 - \frac{x}{e^x})$ ، ولأن

$$\lim_{x \rightarrow +\infty} \frac{x}{e^x} = 0 \quad , \quad \lim_{x \rightarrow +\infty} \left(1 - \frac{x}{e^x}\right) = 1 \quad \text{إذن} \quad \lim_{x \rightarrow +\infty} e^x = +\infty \quad \text{ولمّا كان} \quad \lim_{x \rightarrow +\infty} e^x = +\infty \quad , \quad \text{استنتجنا أنّ}$$

$$\lim_{x \rightarrow +\infty} f(x) = +\infty$$

■ للبحث عن النهايات في جوار $-\infty$ ، ضع $u = -x$ ثم ابحث عن النهايات عندما تسعى u إلى $+\infty$.

مثال لحساب نهاية التابع $f : x \mapsto e^{-x} + x$ عند $-\infty$ ، نضع $u = -x$ فيكون $\lim_{x \rightarrow -\infty} u = +\infty$

ويكون $f(x) = e^u - u$. وبناءً على المثال السابق، لدينا $\lim_{u \rightarrow +\infty} (e^u - u) = +\infty$ ، إذن

$$\lim_{x \rightarrow -\infty} f(x) = +\infty$$

■ في حالة $f(x) = e^{u(x)}$ ، لمعرفة إشارة $f'(x)$ ، ادرس إشارة $u'(x)$. لأن $f'(x) = u'(x)e^{u(x)}$ و $e^{u(x)} > 0$

■ تذكر أنّ « a^x » هو $e^{u(x)}$ حيث $u(x) = x \ln a$ والتابع $f : x \mapsto a^{v(x)}$ في الحالة العامة، له

تابع مشتق معطى بالصيغة $f'(x) = v'(x) \cdot \ln a \cdot a^{v(x)}$ عندما يكون v اشتقاقياً. وفي حالة $f(x) = a^x$ خصوصاً يكون $f'(x) = \ln a \cdot a^x$

أخطاء يجب تجنبها. 

■ لا ترفع عدداً سالباً إلى أس غير صحيح، فعلى سبيل المثال ليس للرمز $(-2)^\pi$ أي معنى.

■ لا تعتقد أنّ مشتق التابع $f(x) = a^x$ هو $f'(x) = x a^{x-1}$ لأنّ x هو أس القوة.

■ لا تعتقد أنّ $e^a + e^b = e^{a+b}$



أنشطة

نشاط 1 إحاطة العدد النيبري e

نهتم في هذا النشاط بإحاطة العدد النيبري e باستعمال متتاليات، ونهتم بسرعة تقارب هذه المتتاليات.

1 إحاطة العدد e

ليكن f التابع المعرف على $]-1, +\infty[$ بالصيغة $f(x) = \ln(1+x) - x$.

① ادرس تغيرات التابع f ، واستنتج أن $\ln(1+x) \leq x$ في حالة $x > -1$.

② ليكن n عدداً طبيعياً أكبر أو يساوي 2.

a. تحقق أن $\frac{1}{n}$ عنصر من $]0, 1[$ ، وأن $\frac{-1}{1+n}$ عنصر من $]-1, 0[$.

b. بالاستفادة من نتيجة ① استنتج أن

$$\ln\left(1 + \frac{1}{n}\right) \leq \frac{1}{n} \quad \text{ومن ثم} \quad \left(1 + \frac{1}{n}\right)^n \leq e$$

$$\ln\left(\frac{n}{n+1}\right) \leq -\frac{1}{n+1} \quad \text{ومن ثم} \quad \ln\left(1 + \frac{1}{n}\right) \geq \frac{1}{n+1} \quad \text{وأخيراً} \quad \left(1 + \frac{1}{n}\right)^{n+1} \geq e$$

$$(*) \quad \left(1 + \frac{1}{n}\right)^n \leq e \leq \left(1 + \frac{1}{n}\right)^{n+1}$$

③ ليكن n عدداً طبيعياً موجباً تماماً. وليكن g و h التابعين المعرفين على $[0, 1]$ وفق

$$g(x) = e^{-x} \left(1 + \frac{x}{1!} + \frac{x^2}{2!} + \dots + \frac{x^n}{n!}\right)$$

$$h(x) = g(x) + e^{-x} \frac{x^{n+1}}{n(n!)}$$

a. ادرس اطراد كل من التابعين g و h على $[0, 1]$ ، واستنتج أن $h(1) \geq 1 \geq g(1)$.

b. استنتج أن

$$(**) \quad 1 + \frac{1}{1!} + \frac{1}{2!} + \dots + \frac{1}{n!} \leq e \leq 1 + \frac{1}{1!} + \frac{1}{2!} + \dots + \frac{1}{n!} + \frac{1}{n \cdot (n!)}$$

2 تطبيق

لنتأمل المتتاليتين $(u_n)_{n \geq 1}$ و $(v_n)_{n \geq 1}$ الآتيتين: $u_n = \left(1 + \frac{1}{n}\right)^n$ و $v_n = 1 + \frac{1}{1!} + \frac{1}{2!} + \dots + \frac{1}{n!}$.

① أثبت أن $0 \leq e - u_n \leq \frac{u_n}{n} \leq \frac{3}{n}$ بالاعتماد على (*).

② استنتج من (**) أن $0 \leq e - v_n \leq \frac{1}{n(n!)}$. أي المتتاليتين أفضل لحساب تقريب للعدد e ؟

مُربّيات ومساائل



1 في كلٍ من الحالات الآتية، احسب التابع المشتق للتابع f على المجموعة I المشار إليها.

$$I =]0, +\infty[, \quad f(x) = e^{-x} \ln x \quad (2)$$

$$I = \mathbb{R} \setminus \{0\} \quad f(x) = \frac{1}{x} e^x \quad (4)$$

$$I = \mathbb{R} \setminus \{0\}, \quad f(x) = x e^{1/x} \quad (6)$$

$$I =]0, +\infty[, \quad f(x) = e^{x \ln x} \quad (8)$$

$$I = \mathbb{R}, \quad f(x) = \ln(e^{2x} - e^x + 1) \quad (10)$$

$$I = \mathbb{R}, \quad f(x) = (x^2 - 2x)e^x \quad (1)$$

$$I = \mathbb{R}, \quad f(x) = (x^2 - x + 1)e^{-x} \quad (3)$$

$$I = \mathbb{R}, \quad f(x) = \frac{e^x - 1}{1 + e^{-x}} \quad (5)$$

$$I = \mathbb{R}, \quad f(x) = \ln(1 + e^x) \quad (7)$$

$$I = \mathbb{R}, \quad f(x) = (\sin x + \cos x)e^x \quad (9)$$

2 C هو الخط البياني لتابع f معرف على \mathbb{R} وفق $f(x) = (ax + b)e^{-x}$ ، حيث a و b عدنان حقيقيان. اعتماداً على ما تجد في الشكل:

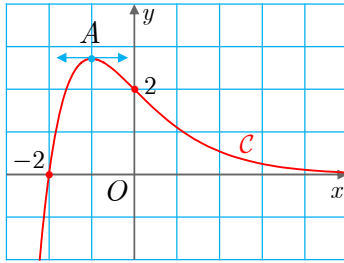

1 احسب قيمة كلٍ من a و b .

2 احسب $f'(x)$ ، واستنتج إحداثيتي النقطة A الموافقة للقيمة الكبرى للتابع f .

3 أثبت أنّ محور الفواصل مقارب للخط C في جوار $+\infty$.

3 ارسم الخط البياني C للتابع الأسّي \exp . ثم استنتج رسم الخط البياني لكلٍ من التوابع الآتية:

$$h : x \mapsto |1 - e^x| \quad (3) \quad g : x \mapsto 1 - e^x \quad (2) \quad f : x \mapsto e^x - 2 \quad (1)$$

4 ليكن C هو الخط البياني للتابع f المعرف على \mathbb{R} وفق $f(x) = \frac{1}{1 + e^x}$.

1 ما نهاية f عند كلٍ من طرفي مجموعة تعريفه؟

2 ادرس تغيرات f وارسم C .

3 g هو التابع المعرف على \mathbb{R} وفق $g(x) = \frac{1}{1 + e^{-x}}$. أثبت أنّ $g(x) = f(-x)$ ، ثم استنتج

رسم الخط البياني للتابع g انطلاقاً من C .

5 في الحالات الآتية بين أنّ الخط البياني C للتابع f المعطى على \mathbb{R} يقبل مقارباً مائلاً d ،

عيّنه وادرس الوضع النسبي لهذا الخط بالنسبة إلى d .

$$f(x) = x + 2 + x e^x \quad (3) \quad f(x) = x + 1 + 4e^{-x} \quad (2) \quad f(x) = x - 1 + e^{-2x} \quad (1)$$

6 بيّن أن الخطّ البياني C للتابع f المعطى على \mathbb{R} بالصيغة $f(x) = \ln(3 + e^x)$ يقبل خطين مقاربين أحدهما أفقي والآخر مائل يُطلب تعيينهما.

7 ليكن C الخط البياني للتابع f المعرف على \mathbb{R} وفق $f(x) = \frac{2e^x - 3}{e^x + 1}$.

- ① لماذا المستقيمان d_1 الذي معادلته $y = 2$ و d_2 الذي معادلته $y = -3$ مقاربان للخط C ؟
- ② ادرس تغيرات f ونظّم جدولاً بها.

③ اكتب معادلة المماس T للخط البياني C في نقطة تقاطعه مع محور الترتيب.

④ ادرس وضع C بالنسبة إلى T . ثم ارسم في معلم متجانس d_1 و d_2 و T و C .

8 ليكن C الخط البياني للتابع f المعرف على \mathbb{R} وفق $f(x) = (x - 1)e^x$. ادرس نهايات التابع f عند أطراف مجموعة تعريفه، وادرس تغيرات f ونظّم جدولاً بها، ثم ارسم C .

9 ليكن C الخط البياني للتابع f المعرف على \mathbb{R} وفق $f(x) = e^x - x$.

- ① جد نهاية f عند أطراف مجموعة تعريفه.

② بيّن أن المستقيم d الذي معادلته $y = -x$ مقارب للخط C ؟

③ ادرس تغيرات f ونظّم جدولاً بها، ثم ارسم d و C .

10 ليكن C الخط البياني للتابع f المعرف على \mathbb{R} وفق $f(x) = x - 1 + \frac{4}{e^x + 1}$.

① جد نهاية f عند أطراف مجموعة تعريفه.

② أثبت أن المستقيم d الذي معادلته $y = x - 1$ مقارب مائل للخط C في جوار $+\infty$.

③ أثبت أن المستقيم d' الذي معادلته $y = x + 3$ مقارب مائل للخط C في جوار $-\infty$.

④ ادرس تغيرات f ونظّم جدولاً بها.

⑤ اكتب معادلة المماس T للخط البياني C في نقطة تقاطعه مع محور الترتيب.

⑥ ادرس وضع C بالنسبة إلى T . ثم ارسم في معلم متجانس d و d' و T و C .

11 ليكن f التابع المعرف على \mathbb{R} وفق $f(x) = 2e^x - x - 2$.

① جد نهاية f عند أطراف مجموعة تعريفه.

② ادرس تغيرات f ونظّم جدولاً بها.

③ استنتج من ② أن للمعادلة $f(x) = 0$ جذرين، أحدهما يساوي الصفر.

④ نرمز إلى الجذر الآخر للمعادلة $f(x) = 0$ بالرمز α . أثبت أن $-2 < \alpha < -1$.

⑤ ادرس إشارة $f(x)$ تبعاً لقيم x .



لنتعلم البحث معاً

12 مماسات مشتركة

ليكن C_L و C_E الخطان البيانيان للتابعين الأسّي \exp واللوغاريتمي \ln بالترتيب. أيقبل هذان الخطان مماسات مشتركة؟

نحو الحل

لنرسم الخطين C_L و C_E ثم لنأملهما. كم مماساً مشتركاً لهذين الخطين برأيك؟ حاول أن ترسم مماسين مشتركين أترى غيرهما؟

لنأمل مماساً T_E يمر في النقطة $A(a, e^a)$ ، ومماساً T_L يمر في النقطة $B(b, \ln b)$ ، $b > 0$. ثم لنبحث عن الشروط على a و b التي يجب أن يحققها كي ينطبق المستقيمان T_E و T_L .

1. اكتب بالصيغة $\alpha x + \beta y + \gamma = 0$ معادلةً للمستقيم T_E وأخرى للمستقيم T_L .

2. أثبت إذن أن العبارتين الآتيتين متكافئتان:

$$\text{1 المستقيمان } T_E \text{ و } T_L \text{ منطبقان} \quad \text{2} \quad b = e^{-a} \text{ و } e^{-a} = \frac{a-1}{a+1}$$

يبقى علينا معرفة إن كان ثمة عدد حقيقي a يحقق $e^{-a} = \frac{a-1}{a+1}$. لا تُحل هذه المعادلة جبرياً.

هذا يدفعنا للتفكير بدراسة التابع f المعرف على $\mathbb{R} \setminus \{-1\}$ وفق $f(x) = e^{-x} - \frac{x-1}{x+1}$.

1. ادرس تغيرات f ونظّم جدولاً بها.

2. استنتج أن للمعادلة $f(x) = 0$ حلين فقط a_1 و a_2 .

3. أثبت أن

$$f(-x) + \frac{x+1}{x-1} \cdot e^x f(x) = 0 \text{ في حالة } x \notin \{1, -1\}$$

ثم بين أن $a_1 = -a_2$.

أنجز الحل وكتبه بلغة سليمة.

13 تابع القوة

ليكن α عدداً حقيقياً غير معدوم. نهدف إلى دراسة التابع P_α المعرف على $]0, +\infty[$ بالصيغة

$$P_\alpha(x) = x^\alpha$$

تذكر أن $P_\alpha(x) = e^{\alpha \ln x}$ فالتابع P_α من النمط $x \mapsto e^{u(x)}$ حيث $u(x) = \alpha \ln x$.

1. عيّن، تبعاً لإشارة α ، جهة اطراد التابع u ، واستنتج جهة اطراد P_α .
2. ادرس تبعاً لإشارة α نهاية P_α عند طرفي مجموعة تعريفه. ويبيّن أنّه في حالة $\alpha > 0$ يمكننا أن نعرّف $P_\alpha(0) = 0$ فنحصل على تابع مستمرّ على $[0, +\infty[$ في هذه الحالة.

لندرس اشتقاقية التابع P_α .

1. أثبت أن P_α اشتقاقي على $]0, +\infty[$ وأن $P'_\alpha = \alpha P_{\alpha-1}$ أو كما جرت العادة أن نكتب $(x^\alpha)' = \alpha x^{\alpha-1}$.

2. نفترض أن $0 < \alpha < 1$. وأتينا عرفنا في هذه الحالة $P_\alpha(0) = 0$. احسب نهاية نسبة التغير

$$x \mapsto t(x) = \frac{P_\alpha(x) - P_\alpha(0)}{x} \text{ عند الصفر. ماذا تستنتج ؟}$$

3. أعد السؤال السابق في حالة نفترض أن $1 < \alpha$.

أثبت $P_\alpha \circ P_\beta = P_{\alpha\beta}$. وبوجه خاص $P_{1/\alpha}$ هو التقابل العكسي للتابع P_α . في حالة عدد طبيعي موجب تماماً n نسمّي التابع $P_{1/n}$ تابع الجذر من المرتبة n ، ونرمز عادة إلى $x^{1/n}$ بالرمز $\sqrt[n]{x}$ ، فيكون $x \mapsto \sqrt[n]{x}$ التقابل العكسي للتابع $x \mapsto x^n$ المعرّفين على المجال $]0, +\infty[$. مقارنة تابع القوة بالتابعين الأسّي واللوغاريتمي.

$$1. \text{ أثبت أنّه في حالة } \alpha > 0 \text{ يكون } \lim_{x \rightarrow +\infty} \frac{\ln x}{x^\alpha} = 0 \text{ و } \lim_{x \rightarrow 0} (x^\alpha \ln x) = 0$$

$$2. \text{ أثبت أنّه في حالة } \alpha > 0 \text{ يكون } \lim_{x \rightarrow +\infty} \frac{e^x}{x^\alpha} = +\infty \text{ و } \lim_{x \rightarrow +\infty} (x^\alpha e^{-x}) = 0$$

أنجز الحل واكتبه بلغة سليمة.



قُدماً إلى الأمام

14

حل كلاً من المعادلات أو المتراجحات الآتية:

$$\begin{aligned} ① \quad \frac{e^{-x} - 1}{e^x - 1} &= -2 \\ ② \quad 4e^{2x} + e^{-2x} &\leq 5 \\ ③ \quad e^{3x+1} + 4e^{2x+1} - 5e^{x+1} &= 0 \\ ④ \quad e^{2x} - 3e^{x+1} + 2e^2 &= 0 \\ ⑤ \quad e^x + \frac{e}{e^x} &= 1 + e \\ ⑥ \quad e^{3x} - (e^2 - 1)e^{2x} &= e^{x+2} \\ ⑦ \quad \frac{e^x - 1}{e^{2x} + 1} &< \frac{e^x - 2}{e^x + 2} \end{aligned}$$

15 في كل حالة آتية، جد الحل المشترك لجملة المعادلتين.

$$\begin{cases} x + y = 1 \\ 3e^x - e^{y+3} - 2e^2 = 0 \end{cases} \quad (3) \quad \begin{cases} e^{4x}e^y = \frac{1}{e^2} \\ xy = -2 \end{cases} \quad (2) \quad \begin{cases} e^x - \frac{1}{e}e^y = 1 \\ 2e^x + e^y = 4 + e \end{cases} \quad (1)$$

16 ليكن C الخط البياني للتابع f المعروف على \mathbb{R} وفق $f(x) = \frac{1}{2}(e^x - e^{-x})$.

- ① a . بيّن أنّ التابع f فردي، ادرس تغيرات f وارسم C .
 b . اكتب معادلة المماس d للخط C في المبدأ، وادرس الوضع النسبي للخط C والمستقيم d .
 ② a . ليكن m عدداً حقيقياً. أثبت أنّ للمعادلة $f(x) = m$ حلاً وحيداً في \mathbb{R} . ليكن α هذا الحل.

b . أثبت أنّ المعادلة $f(x) = m$ تكافئ $e^{2x} - 2me^x - 1 = 0$ ، ثم استنتج أنّ $\alpha = \ln(m + \sqrt{m^2 + 1})$.

17 ليكن C الخط البياني للتابع f المعروف على $\mathbb{R} \setminus \{0\}$ وفق $f(x) = e^x + \ln|x|$. وليكن g

التابع المعروف على \mathbb{R} وفق $g(x) = xe^x + 1$.

- ① ادرس تغيرات g واستنتج إشارة $\frac{g(x)}{x}$ على $\mathbb{R} \setminus \{0\}$.
 ② ادرس تغيرات f وارسم الخط C .
 ③ أثبت أنّ المعادلة $f(x) = m$ تقبل حلّين مختلفين أيّاً يكن m من \mathbb{R} .
 18 ليكن C الخط البياني للتابع f المعروف وفق $f(x) = \ln(e^{2x} - e^x + 1)$.

① تحقّق من كلّ من المقولات الآتية:

- a . f معرّف على \mathbb{R} .
 b . يكتب $f(x)$ بالصيغة $f(x) = 2x + \ln(1 - e^{-x} + e^{-2x})$.
 c . المستقيم d الذي معادلته $y = 2x$ مقارب مائل للخط C .
 d . الخط C يقبل مماساً وحيداً Δ موازياً لمحور الفواصل.
 ② ادرس تغيرات f ونظّم جدولاً بها.
 ③ اكتب معادلة المماس T للخط البياني C في النقطة التي فاصلتها 0 منه.
 ④ ارسم كلاً من d و Δ و T ، ثم ارسم C في المعلم ذاته.

19

ليكن f التابع المعرف على المجال \mathbb{R}_+^* وفق $f(x) = e^{-x}(3 + \ln x)$.

① ادرس تغيرات $g : x \mapsto e^x f'(x)$.

② استنتج دراسة تغيرات f .

20

ادرس تغيرات التابع f المعرف على $\mathbb{R} \setminus \{1\}$ بالصيغة $f(x) = \exp\left(\frac{1+x}{1-x}\right)$ وارسم خطه

البياني.

21

ليكن C هو الخط البياني للتابع f المعرف على \mathbb{R} وفق $f(x) = \ln(e^{-x} + 1)$.

① a . جد نهاية f عند $-\infty$ وعند $+\infty$. هل يقبل الخط C مقاربات غير مائلة؟

b . أثبت أن $f(x) = -x + \ln(e^x + 1)$.

c . استنتج أن الخط C يقبل مقارباً مائلاً، وليكن d ، في جوار $-\infty$.

② ادرس تغيرات f ونظم جدولاً بها. ثم ارسم في معلم واحد d ثم C .

③ نرمز إلى نقاط C التي فواصلها 0 و 1 و -1 على التوالي بالرموز A و B و C . أثبت أن

مماس C في A يوازي المستقيم (BC) .

22

محل هندسي

نتأمل التابعين $f_1 : x \mapsto e^x$ و $f_2 : x \mapsto e^{-x}$ ، وخطاهما البيانيان C_1 و C_2 في معلم متجانس

$(O; \vec{i}, \vec{j})$. يقطع المستقيم المرسوم من $A(m, 0)$ موازياً محور الترتيب الخطين C_1 و C_2 في M

و N . بالترتيب.

① ارسم C_1 و C_2 .

② نرمز بالرمزين T_1 و T_2 إلى مماسي C_1 و C_2 في M و N بالترتيب. اكتب معادلة لكل من

T_1 و T_2 . واستنتج أن T_1 و T_2 متعامدان.

③ أثبت أن إحداثيتي P ، نقطة تقاطع T_1 و T_2 ، هما $\left(m - \frac{e^m - e^{-m}}{e^m + e^{-m}}, \frac{2}{e^m + e^{-m}}\right)$.

④ لتكن النقطة I منتصف القطعة $[MN]$.

a . احسب، بدلالة m ، إحداثيتي النقطة I .

b . جد Γ المحل الهندسي للنقطة I عندما تتحول m في \mathbb{R} .

c . ارسم مجموعة النقاط I في المعلم الذي رسمت فيه الخطين C_1 و C_2 .

⑤ a . احسب، بدلالة m ، مركبات الشعاعين \overrightarrow{IP} و \overrightarrow{AP} .

b . استنتج أن المستقيم (IP) مماس للخط Γ في النقطة I ، وأن الطول AP ثابت.

23) ابحث عن نهاية كل من المتتاليات $(u_n)_{n \geq 0}$ الآتية:

$$\begin{array}{lll} 1) & u_n = \frac{e^{-n} + 1}{e^{-n} + 3} & 2) & u_n = \frac{e^{2n}}{(1+n)^2} & 3) & u_n = \ln(2 + e^{-n}) \\ 4) & u_n = e^{1 - \frac{1}{n} - \frac{1}{n^2}} & 5) & u_n = n(e^{1/n} - 1) & 6) & u_n = \left(1 + \frac{1}{n}\right)^{2n} \end{array}$$

24) المشتق من المرتبة n

ليكن f التابع المعرف وفق $f(x) = (x^2 + x - 1)e^x$. ولتكن $f^{(1)} = f'$ و $f^{(2)} = f''$ و $f^{(3)}$ و \dots و $f^{(n)}$ المشتقات المتوالية للتابع f ($n \geq 1$).

① احسب $f^{(1)}(x)$ و $f^{(2)}(x)$.

② a . أثبت أن $f^{(n)}(x) = (x^2 + a_n x + b_n)e^x$ مع $a_{n+1} = a_n + 2$ و $b_{n+1} = b_n + a_n$.

b . استنتج أن a_n و b_n أعداد عادية.

③ في هذا السؤال نريد كتابة a_n و b_n بدلالة n .

a . أثبت أن المتتالية (a_n) حسابية. استنتج كتابة a_n بدلالة n .

b . تحقق من أن $b_n = a_{n-1} + a_{n-2} + \dots + a_2 + a_1$ (أياً يكن $n \geq 1$) ثم استنتج كتابة

b_n بدلالة n .

25) معادلة تفاضلية

① لتكن (E) المعادلة التفاضلية $2y' + 3y = 0$. عيّن جميع حلول (E) .

② لتكن (E') المعادلة التفاضلية $2y' + 3y = x^2 + 1$.

a . عيّن كثير حدود من الدرجة الثانية f يُحقق المعادلة (E') .

b . بين أنه إذا كان g حلاً للمعادلة (E') كان $g - f$ حلاً للمعادلة (E) ، وبرهن بالعكس،

أنه إذا كان $g - f$ حلاً للمعادلة (E) كان g حلاً للمعادلة (E') .

c . استنتج جميع حلول المعادلة التفاضلية (E') .

26) نتأمل المعادلة التفاضلية (E) : $y' + 3y = 2e^{-x}$.

① عيّن العدد a ليكون التابع $x \mapsto ae^{-x}$ حلاً للمعادلة التفاضلية (E) .

② ليكن a العدد الذي وجدناه في ①، وليكن g تابعاً اشتقاقياً على \mathbb{R} . نعرّف التابع $h : x \mapsto g(x) - ae^{-x}$ أثبت أن التابع g حلّ للمعادلة التفاضلية (E)، إذا وفقط إذا كان h حلّاً للمعادلة التفاضلية (F) : $y' + 3y = 0$.

③ حلّ المعادلة التفاضلية (F)، واستنتج مجموعة حلول (E).

ليكن n عدداً طبيعياً أكبر أو يساوي 2. 27

a. ① حلّ المعادلة التفاضلية (1) الآتية: $y' - \frac{1}{n}y = 0$.

b. نتأمل المعادلة التفاضلية (2) الآتية: $y' - \frac{1}{n}y = -\frac{x+1}{n(n+1)}$. عيّن عددين a و b

ليكون التابع $x \mapsto g(x) = ax + b$ المعرّف على \mathbb{R} حلّاً للمعادلة (2).

c. ① أثبت أنه ليكون تابع h معرّف على \mathbb{R} حلّاً للمعادلة (2) يلزم ويكفي أن يكون $h - g$ حلّاً للمعادلة (1).

② استنتج من ذلك حلول المعادلة (2).

③ ومن بينها عيّن تلك الحلول f التي تحقق $f(0) = 0$.

② نتأمل التابع f_n المعرّف على \mathbb{R} بالعلاقة $f_n(x) = 1 + \frac{x}{n+1} - e^{x/n}$.

a. ادرس إشارة f'_n ، واستنتج جدول تغيرات التابع f_n . أثبت على الخصوص أن التابع f_n يبلغ قيمة كبرى M موجبة تماماً يطلب تعيينها.

b. أثبت أن الخط البياني C_n للتابع f_n يقبل مقارباً مائلاً d_n . أعط معادلةً للمستقيم d_n . وارسم كلاً من d_2 و C_2 .

7

التكامل والتوابع الأصلية

1 التوابع الأصلية

2 بعض قواعد حساب التوابع الأصلية

3 التكامل المحدّد وخواصه

4 التكامل المحدّد وحساب المساحة

التكامل أداة رياضية مهمة تفيد في العديد من المجالات التطبيقية والبحثية، في الميكانيك، إذا عرّفنا القوة المؤثرة في نقطة مادية بدلالة الزمن، يمكننا انطلاقاً من المبدأ الأساسي في التحريك معرفة تسارعها، وإجراء مكاملة يمكننا معرفة سرعتها بدلالة الزمن، ثمّ إجراء مكاملة أخرى يمكننا معرفة موضعها بدلالة الزمن.

إجراء تكامل نعيّن مركز ثقل جسم وعزم عطالته حول محور ومساحة سطحه وحجمه. وإجراء تكامل نحسب عمل قوة متغيرة تنتقل على مسار، وإجراء تكامل نحلّ العديد من المعادلات التفاضلية التي تصف العديد من الظواهر الفيزيائية.

سنعتمد في دراسة التكامل مقارنة سهلة تستند إلى مفهوم التوابع الأصلية؛ حساب التابع الأصلي هو العملية الماكسة لحساب المشتق، فكما نحصل على سرعة متحرك على مسار مستقيم باشتقاق تابع موضعه نحصل على تابع الموضع بحساب التابع الأصلي لتابع السرعة.

إنّ إحدى أهم إنجازات هذه النظرية في القرن التاسع عشر إثباتها وجود تابع أصلي لكل تابع مستمر على مجال، بالطبع هذا لا يعني بالضرورة إمكان حساب هذا التابع الأصلي بدلالة التوابع المألوفة الأخرى، فمثلاً يوجد للتابع $x \mapsto e^{-x^2}$ تابع أصلي Φ على مجموعة الأعداد الحقيقية ولكن نبرهن أنّه لا يمكن التعبير عن Φ بدلالة التوابع المألوفة، ومع ذلك، لم يمنعنا هذا من حساب قيم Φ وجدولتها.

التكامل والتوابع الأصلية

1.1 التوابع الأصلية

1.1.1 تعريف وقواعد

تعريف 1

ليكن f تابعاً معرفاً على مجال I . نقول إنَّ التابع F تابعٌ أصليٌّ للتابع f على المجال I إذا وفقط إذا كان F اشتقاقياً على I وكان $F'(x) = f(x)$ في حالة x من I .

مثال

- $F : x \mapsto 2x - 3$ تابعٌ أصليٌّ للتابع $f : x \mapsto 2$ على \mathbb{R} .
- $F : x \mapsto x^3 + 1$ تابعٌ أصليٌّ للتابع $f : x \mapsto 3x^2$ على \mathbb{R} .
- $F : x \mapsto \frac{1}{x}$ تابعٌ أصليٌّ للتابع $f : x \mapsto -\frac{1}{x^2}$ على $]0, +\infty[$ ، وكذلك على $]-\infty, 0[$.
- $F : x \mapsto \ln x$ تابعٌ أصليٌّ للتابع $f : x \mapsto \frac{1}{x}$ على المجال $]0, +\infty[$.
- $F : x \mapsto \ln(-x)$ تابعٌ أصليٌّ للتابع $f : x \mapsto \frac{1}{x}$ على المجال $]-\infty, 0[$.
- $F : x \mapsto \frac{1}{2}e^{2x-1} + 3$ تابعٌ أصليٌّ للتابع $f : x \mapsto e^{2x-1}$ على المجال $]-\infty, 0[$.

إنَّ معرفة تابعٍ أصليٍّ لتابعٍ على مجالٍ كافٍ لمعرفة جميع التوابع الأصلية لهذا التابع على هذا المجال. وهذا ما توضحه المبرهنة الآتية:

مبرهنة 1

- ليكن f تابعاً معرفاً على مجال I . وليكن F تابعاً أصلياً للتابع f على المجال I ، عندئذٍ
- ① كلُّ تابعٍ $G : x \mapsto F(x) + k$ ، حيث k ثابتٌ حقيقيٌّ، هو تابعٌ أصليٌّ للتابع f .
 - ② أيُّ تابعٍ أصليٍّ G للتابع f ، على المجال I ، هو من الصيغة $G(x) = F(x) + k$ حيث k ثابتٌ حقيقيٌّ.
 - ③ أيّاً كان x_0 من I و y_0 من \mathbb{R} ، فيوجد تابعٌ أصليٌّ وحيدٌ G للتابع f ، معرفٌ على المجال I ، ويحقق $G(x_0) = y_0$.

الإثبات

① إذا كان F اشتقاقياً على I وكان $F' = f$ ، كان من الواضح أنَّ G اشتقاقياً على I وأنَّ $G' = f$.

② وبالعكس، إذا كان G تابعاً أصلياً للتابع f على I استنتجنا أنَّ

$$(G - F)' = G' - F' = f - f = 0$$

فالتابع $G - F$ تابع ثابت على I لأنَّ مشتقه معدوم على هذا المجال، فإذا رمزنا إلى هذا الثابت بالرمز k تحققت الخاصّة المطلوبة.

③ تؤوّل المسألة إلى تعيين الثابت k بالشروط $y_0 = G(x_0) = F(x_0) + k$

$$k = y_0 - F(x_0)$$

فالتابع $G : x \mapsto F(x) - F(x_0) + y_0$ هو التابع الأصلي الوحيد للتابع f على المجال I الذي يُحقق $G(x_0) = y_0$.



في معلم متجانس (O, \vec{i}, \vec{j}) ، إذا كان C الخط البياني للتابع الأصلي $F : x \mapsto F(x)$ للتابع f ، أسمينا C **منحنياً تكاملياً** للتابع f ، وعندئذ ينتج المنحني التكاملي C_k الموافق للتابع الأصلي $F_k : x \mapsto F(x) + k$ من C بانسحاب شعاعه $k\vec{j}$.

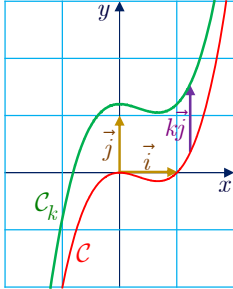

مثال

التابع $F : x \mapsto x^3 - x^2$ تابع أصلي للتابع $f : x \mapsto 3x^2 - 2x$ على \mathbb{R} . يُبين الشكل المجاور المنحني التكاملي C للتابع f الذي يمر بالمبدأ $O(0,0)$ ، ومنحنياً تكاملياً آخر C_k ينتج من الأول بانسحاب شعاعه $k\vec{j}$.

مثال

عَيّن التابع الأصلي الذي ينعدم عند $x = 1$ للتابع $f : x \mapsto 3x^2 - x + 1$ المعرّف على \mathbb{R} .

الحل

من السهل التيقن أنَّ $F : x \mapsto x^3 - \frac{1}{2}x^2 + x$ تابع أصلي للتابع f على \mathbb{R} ، إذن يأخذ كل تابع أصلي آخر G الصيغة $G(x) = x^3 - \frac{1}{2}x^2 + x + k$ حيث k ثابت حقيقي. التابع الأصلي المنشود ينعدم عند $x = 1$ وهذا يفيد في تعيين قيمة الثابت $k : 0 = G(1) = 1^3 - \frac{1}{2}1^2 + 1 + k = \frac{3}{2} + k$ أي $G(x) = x^3 - \frac{1}{2}x^2 + x - \frac{3}{2}$ هو التابع الأصلي المطلوب.

2.1. المبرهنة الأساسية

تُعدُّ المبرهنة الآتية المبرهنة الأساسية في نظرية التوابع الأصلية، ولكن إثباتها خارج عن إطار هذا الكتاب.

مبرهنة 2

ليكن f تابعاً مستمراً على مجال I . عندئذٍ يوجد تابع أصلي F للتابع f على I .

مثال / تابع اللوغاريتم النبيري

تذكر أننا عرفنا \ln بأنه التابع الأصلي الوحيد للتابع $x \mapsto \frac{1}{x}$ على \mathbb{R}_+^* الذي ينعلم عند $x = 1$.

مثال / إثبات أن تابعاً تابعاً أصلياً

① أثبت أن التابع $F : x \mapsto \frac{2}{3}x\sqrt{x}$ المعرف على $[0, +\infty[$ تابعاً أصلياً للتابع $f : x \mapsto \sqrt{x}$

على المجال المفتوح $]0, +\infty[$.

② أياكون F تابعاً أصلياً للتابع $f : x \mapsto \sqrt{x}$ على $[0, +\infty[$ ؟

الحل

① علينا التحقق أن F اشتقاقي على $]0, +\infty[$ وأن $F'(x) = f(x)$ في حالة x من $]0, +\infty[$.
التابعان $x \mapsto \sqrt{x}$ و $x \mapsto x$ اشتقاقيان على المجال $]0, +\infty[$ ، فجداء ضربهما كذلك ومنه:

$$F'(x) = \frac{2}{3}\sqrt{x} + \frac{2}{3}x \frac{1}{2\sqrt{x}} = \frac{2}{3}\sqrt{x} + \frac{1}{3}\sqrt{x} = \sqrt{x} = f(x)$$

② لا يمكن اعتماد المناقشة السابقة في حالة المجال $[0, +\infty[$ لأن $x \mapsto \sqrt{x}$ ليس اشتقاقياً عند الصفر. لذلك نعود إلى تعريف العدد المشتق ونكتب:

$$t(x) = \frac{F(x) - F(0)}{x - 0} = \frac{2}{3}\sqrt{x}$$

إذن $\lim_{x \rightarrow 0} t(x) = 0$ فالتابع F اشتقاقي عند 0 و $F'(0) = 0 = f(0)$. نستنتج مما سبق أن F

اشتقاقي على $[0, +\infty[$ ومشتقه f على هذا المجال، فهو إذن تابع أصلي للتابع f على $[0, +\infty[$.

تكريساً للفهم

كيف نثبت أن تابعاً F تابعاً أصلياً لتابع f على مجال I ؟

يكفي أن نثبت أن F اشتقاقي على I وأن $F'(x) = f(x)$ أيًا كانت x من I .

① في كلِّ من الحالات الآتية، تحقِّق أنَّ F تابع أصلي للتابع f على المجال I .

$$I =]-\frac{\pi}{2}, \frac{\pi}{2}[, \quad F(x) = \tan x - x, \quad f(x) = \tan^2 x \quad \text{①}$$

$$I = \mathbb{R}, \quad F(x) = x \cos x, \quad f(x) = \cos x - x \sin x \quad \text{②}$$

$$I =]0, +\infty[, \quad F(x) = \left(x + \frac{1}{x}\right)^2, \quad f(x) = \frac{2(x^4 - 1)}{x^3} \quad \text{③}$$

$$I =]0, 1[, \quad F(x) = \frac{-1}{x(x-1)}, \quad f(x) = \frac{2x-1}{x^2(x-1)^2} \quad \text{④}$$

$$I =]0, +\infty[, \quad F(x) = x \ln x - x, \quad f(x) = \ln x \quad \text{⑤}$$

$$I =]1, +\infty[, \quad F(x) = \ln(\ln x), \quad f(x) = \frac{1}{x \ln x} \quad \text{⑥}$$

$$I = \mathbb{R}, \quad F(x) = x - \ln(1 + e^x), \quad f(x) = \frac{1}{1 + e^x} \quad \text{⑦}$$

$$I = \mathbb{R}, \quad F(x) = 2\sqrt{e^x}, \quad f(x) = \sqrt{e^x} \quad \text{⑧}$$

② في كلِّ من الحالات الآتية، تحقِّق أنَّ F و G تابعان أصليان للتابع f نفسه على المجال I .

$$I =]1, +\infty[, \quad G(x) = \frac{x^2 + 7x - 5}{x - 1}, \quad F(x) = \frac{x^2 + 3x - 1}{x - 1} \quad \text{①}$$

$$I =]-\frac{\pi}{2}, +\frac{\pi}{2}[, \quad G(x) = \frac{1}{\cos^2 x}, \quad F(x) = \tan^2 x \quad \text{②}$$

$$I =]\frac{5}{4}, +\infty[, \quad G(x) = \frac{-4x^2 + 2x - 9}{10 - 8x}, \quad F(x) = \frac{2x^2 - 3x + 7}{4x - 5} \quad \text{③}$$

$$I = \mathbb{R}, \quad G(x) = \frac{5 + 3x^2}{2(1 + x^2)}, \quad F(x) = \frac{1}{x^2 + 1} \quad \text{④}$$

$$I = \mathbb{R}, \quad G(x) = 2 - \cos^2 x, \quad F(x) = \sin^2 x \quad \text{⑤}$$

③ أياكون التابعان F و G الآتيان تابعين أصليين للتابع f ذاته على \mathbb{R} ؟

$$. G(x) = \sin x - 3 \sin^3 x \quad \text{و} \quad F(x) = \sin(3x) - 2 \sin x$$



2 بعض قواعد حساب التوابع الأصلية

1.2. التوابع الأصلية لبعض التوابع المألوفة

تفيدنا النتائج المعروفة عن اشتقاقية التوابع المألوفة في ملء الجدول الآتي، الذي نجد فيه التابع الأصلي F للتابع f على المجال I .

ملاحظات	I	F	f
a ثابت حقيقي	\mathbb{R}	$x \mapsto ax$	$x \mapsto a$
n عدد طبيعي	\mathbb{R}	$x \mapsto \frac{x^{n+1}}{n+1}$	$x \mapsto x^n$
n عدد صحيح أصغر تماماً من -1	$]0, +\infty[$ $] -\infty, 0[$	$x \mapsto \frac{x^{n+1}}{n+1}$	$x \mapsto x^n$
α عدد حقيقي لا يساوي -1	$]0, +\infty[$	$x \mapsto \frac{x^{\alpha+1}}{\alpha+1}$	$x \mapsto x^\alpha$
	$]0, +\infty[$ $] -\infty, 0[$	$x \mapsto \ln x$ $x \mapsto \ln(-x)$	$x \mapsto \frac{1}{x}$
	\mathbb{R}	$x \mapsto e^x$	$x \mapsto e^x$
	\mathbb{R}	$x \mapsto -\cos x$	$x \mapsto \sin x$
	\mathbb{R}	$x \mapsto \sin x$	$x \mapsto \cos x$
k عدد صحيح	$] -\frac{\pi}{2} + \pi k, \frac{\pi}{2} + \pi k[$	$x \mapsto \tan x$	$x \mapsto \frac{1}{\cos^2 x}$
k عدد صحيح	$] \pi k, \pi(k+1)[$	$x \mapsto -\cot x$	$x \mapsto \frac{1}{\sin^2 x}$
F تابع أصلي للتابع f ، و $a \neq 0$	I	$x \mapsto \frac{1}{a} F(ax+b)$	$x \mapsto f(ax+b)$

جدول بتوابع أصلية لبعض التوابع المألوفة

تقودنا العمليات على التوابع الاشتقاقية، وتعريف التابع الأصلي إلى الخواص البسيطة الآتية:

مبرهنة 3

- ① إذا كان F و G ، بالترتيب، تابعين أصليين للتابعين f و g على مجال I ، كان $F + G$ تابعاً أصلياً للتابع $f + g$ على المجال نفسه I .
- ② إذا كان F تابعاً أصلياً للتابع f على مجال I ، وكان λ عدداً حقيقياً كان λF تابعاً أصلياً للتابع λf على المجال نفسه I .

تكريساً للفهم

كيف نجد تابعاً أصلياً لكثير حدود على \mathbb{R} ؟ 

يكفي حساب تابع أصلي لكل حد من حدوده، ثم نجمع هذه التوابع الأصلية.

مثال

ليكن f كثير الحدود المعرف على \mathbb{R} وفق $f(x) = 4x^3 - 6x^2 + 2x - 3$. نهدف إلى حساب تابع أصلي للتابع f . لَمَّا كان كل حدٍّ من النمط $x \mapsto ax^n$ يقبل تابعاً أصلياً على \mathbb{R} من النمط $x \mapsto \frac{a}{n+1}x^{n+1}$ ، استنتجنا أنَّ $F : x \mapsto x^4 - 2x^3 + x^2 - 3x$ تابع أصلي للتابع f على \mathbb{R} .

حساب توابع أصلية

في كل حالة من الحالات الآتية، جد تابعاً أصلياً F للتابع f على المجال I :

$I = \mathbb{R}, \quad f(x) = \sin^2 x$ ②	$I =]-\infty, 0[, \quad f(x) = \frac{1}{x^3}$ ①
$I =]0, +\infty[, \quad f(x) = \frac{3}{x} - 5$ ④	$I = \mathbb{R}, \quad f(x) = \cos 5x \cdot \sin x$ ③
$I =]-\frac{\pi}{2}, +\frac{\pi}{2}[, \quad f(x) = \tan^2 x$ ⑥	$I =]0, +\infty[, \quad f(x) = x^3 - \frac{1}{x^2}$ ⑤

الحل

① هنا $f(x) = x^{-3}$. فيكون $F : x \mapsto \frac{x^{-3+1}}{-3+1} = \frac{x^{-2}}{-2} = \frac{-1}{2x^2}$ تابعاً أصلياً للتابع f على المجال $] -\infty, 0[$.

② نكتب $f(x) = \frac{1}{2} - \frac{1}{2} \cos 2x$ ، فيكون $F : x \mapsto \frac{1}{2}x - \frac{1}{2} \left(\frac{1}{2} \sin 2x \right)$ تابعاً أصلياً للتابع f على \mathbb{R} .

ويُكتب $F : x \mapsto \frac{x}{2} - \frac{\sin 2x}{4}$.

③ كما في الحالة السابقة نستفيد من الدساتير المثلثاتية لنكتب

$$f(x) = \frac{1}{2}(\sin(5x + x) - \sin(5x - x)) = \frac{1}{2}\sin 6x - \frac{1}{2}\sin 4x$$

فيكون $F : x \mapsto -\frac{1}{12}\cos 6x + \frac{1}{8}\cos 4x$ تابعاً أصلياً للتابع f على \mathbb{R} .

④ نكتب $f(x) = 3 \cdot \frac{1}{x} - 5$ ، فيكون $F : x \mapsto 3 \ln x - 5x$ تابعاً أصلياً للتابع f على $]0, +\infty[$.

⑤ نكتب $f(x) = x^3 - x^{-2}$ ، فيكون $F : x \mapsto \frac{x^{3+1}}{3+1} - \frac{x^{-2+1}}{-2+1} = \frac{1}{4}x^4 + \frac{1}{x}$ تابعاً أصلياً للتابع

f على $]0, +\infty[$.

⑥ نكتب $f(x) = 1 + \tan^2 x - 1$ ، فيكون $F : x \mapsto \tan x - x$ تابعاً أصلياً للتابع f على المجال $]-\frac{\pi}{2}, +\frac{\pi}{2}[$.

2.2. قواعد عامة

يلخص الجدول الآتي حالات مختلفة لاستعمال قاعدة اشتقاق تابع مركب في إيجاد صيغة تابع أصلي. في كل حالة التابع u هو تابع اشتقاقي على مجال I .

ملاحظات	F	f
n عدد صحيح لا يساوي -1 وفي حالة كون $n < -1$ يجب ألا ينعدم u على I	$\frac{u^{n+1}}{n+1}$	$u' u^n$
$u > 0$ على I	$2\sqrt{u}$	$\frac{u'}{\sqrt{u}}$
$u > 0$ و $\alpha \notin \{0, -1\}$ على I	$\frac{u^{\alpha+1}}{\alpha+1}$	$u' u^\alpha$
$u > 0$ على I $u < 0$ على I	$\ln u$ $\ln(-u)$	$\frac{u'}{u}$
	e^u	$u' e^u$
	$-\cos u$	$u' \sin u$
	$\sin u$	$u' \cos u$

بوجه عام إذا كان F تابعاً أصلياً لتابع f على مجال I وكان u تابعاً اشتقاقياً على مجال



J وبأخذ قيمه في I كان $F(u)$ تابعاً أصلياً للتابع $u' f(u)$.

في كل حالة من الحالات الآتية، جد تابعاً أصلياً F للتابع f على المجال I :

$I =]-\infty, -3[$, $f(x) = \frac{2}{x+3}$ ②	$I = \mathbb{R}$, $f(x) = (x-2)(x^2 - 4x + 5)^3$ ①
$I =]1, +\infty[$, $f(x) = \frac{2x+1}{x-1}$ ④	$I = \mathbb{R}$, $f(x) = \frac{2x-1}{x^2-x+3}$ ③
$I =]1, +\infty[$, $f(x) = \frac{1}{x \ln x}$ ⑥	$I = \mathbb{R}$, $f(x) = xe^{x^2}$ ⑤

الجل

① هنا نلاحظ أنه إذا وضعنا $u(x) = x^2 - 4x + 5$ كان $u'(x) = 2(x-2)$ ومن ثمّ

$$f(x) = \frac{1}{2} u'(x) (u(x))^3$$

وعليه يكون $x \mapsto \frac{1}{2} \frac{(u(x))^4}{4}$ تابعاً أصلياً للتابع f على \mathbb{R} ، أو $F(x) = \frac{1}{8} (x^2 - 4x + 5)^4$.

② هنا نضع $u(x) = x + 3$ فيكون $f(x) = 2 \frac{u'(x)}{u(x)}$ ولأنّ $u < 0$ على $I =]-\infty, -3[$ استنتجنا

أنّ $F : x \mapsto 2 \ln(-x-3) = \ln((x+3)^2)$ تابع أصلي للتابع f على $]-\infty, -3[$.

③ هنا نضع $u(x) = x^2 - x + 3$ وهو موجب دوماً، فيكون $f(x) = \frac{u'(x)}{u(x)}$ ولأنّ $u > 0$ على \mathbb{R}

استنتجنا أنّ $F : x \mapsto \ln u(x) = \ln(x^2 - x + 3)$ تابع أصلي للتابع f على \mathbb{R} .

④ هنا نضع مجدداً $u(x) = x - 1$ فيكون $u'(x) = 1$ و $x = 1 + u$ ومن ثمّ

$$f(x) = \frac{2(1+u(x))+1}{u(x)} = \frac{3}{u(x)} + 2 = 3 \frac{u'(x)}{u(x)} + 2$$

ولأنّ $u > 0$ على $I =]1, +\infty[$ استنتجنا أنّ $F : x \mapsto 3 \ln(u(x)) + 2x = 3 \ln(x-1) + 2x$ تابع أصلي للتابع f على $]1, +\infty[$.

⑤ نضع $u(x) = x^2$ فيكون $f(x) = \frac{1}{2} u'(x) \cdot e^{u(x)}$ ، إذن $F : x \mapsto \frac{1}{2} e^{u(x)} = \frac{1}{2} e^{x^2}$ تابع أصلي

للتابع f على \mathbb{R} .

⑥ نضع $u(x) = \ln x$ فيكون $f(x) = \frac{u'(x)}{u(x)}$ ، و $u > 0$ على $]1, +\infty[$ ، إذن $F : x \mapsto \ln(\ln x)$

تابع أصلي للتابع f على $]1, +\infty[$.

① في كلِّ من الحالات الآتية جد تابعاً أصلياً للتابع $f : x \mapsto f(x)$ على المجال I .

$$I = \mathbb{R}, \quad f(x) = 8x^3 + 6x^2 - 2x + 3 \quad \text{①}$$

$$I =]0, +\infty[, \quad f(x) = \frac{1}{x^4} \quad \text{②}$$

$$I =]-\infty, 0[, \quad f(x) = \sqrt[3]{x} + \frac{1}{\sqrt[3]{x}} - \frac{3}{x^2} \quad \text{③}$$

$$I =]1, +\infty[, \quad f(x) = \frac{1}{1 - 2x + x^2} \quad \text{④}$$

$$I =]-\infty, -1[, \quad f(x) = \frac{2x + 1}{(x^2 + x)^2} \quad \text{⑤}$$

$$I =]1, +\infty[, \quad f(x) = \frac{4x - 2}{\sqrt{x^2 - x}} \quad \text{⑥}$$

$$I =]-\infty, \frac{3}{4}[, \quad f(x) = \frac{5}{4x - 3} \quad \text{⑦}$$

$$I =]0, +\infty[, \quad f(x) = \frac{3x + 1}{2x} \quad \text{⑧}$$

$$I =]-\infty, 2[, \quad f(x) = \frac{x + 1}{x - 2} \quad \text{⑨}$$

$$I =] \frac{1}{2}, +\infty[, \quad f(x) = \frac{3x + 2}{2x - 1} \quad \text{⑩}$$

② في كلِّ من الحالات الآتية جد تابعاً أصلياً للتابع $f : x \mapsto f(x)$ على المجال I .

$$I = \mathbb{R}, \quad f(x) = \cos^4 x \quad \text{②} \quad I = \mathbb{R}, \quad f(x) = \cos^2 3x \quad \text{①}$$

$$I =]0, \pi[, \quad f(x) = \cot^2 x \quad \text{④} \quad I = \mathbb{R}, \quad f(x) = \cos 3x \cdot \cos x \quad \text{③}$$

$$I =]0, \pi[, \quad f(x) = \cot x \quad \text{⑥} \quad I =] \frac{\pi}{2}, \frac{3\pi}{2}[, \quad f(x) = \tan x \quad \text{⑤}$$

$$I =]-\infty, \frac{3}{2}[, \quad f(x) = \frac{1}{\sqrt{3 - 2x}} \quad \text{⑧} \quad I =] \frac{1}{2}, +\infty[, \quad f(x) = \sqrt{(2x - 1)^3} \quad \text{⑦}$$

$$I =]-\sqrt{3}, \sqrt{3}[, \quad f(x) = \frac{x}{\sqrt{3 - x^2}} \quad \text{⑩} \quad I = \mathbb{R}, \quad f(x) = x \cdot \sqrt[3]{(x^2 + 1)^2} \quad \text{⑨}$$



3 التكامل المحدد وخواصه

1.3. تعريف التكامل المحدد لتابع مستمر على مجال

مبرهنة وتعريف 4

ليكن f تابعاً مستمراً على مجال I ، وليكن F أحد توابعه الأصلية على هذا المجال، وليكن a و b عددين من I . عندئذ لا يتعلّق العدد $F(b) - F(a) = [F(x)]_a^b$ بالتابع الأصلي المختار للتابع f . نسمّي هذا العدد **التكامل المحدد للتابع f من a إلى b** ، ونرمز إليه بالرمز

$$\int_a^b f(x)dx \quad \text{أو} \quad \int_a^b f$$

إنّ

$$\int_a^b f = F(a) - F(b) = [F(x)]_a^b$$

حيث F تابع أصلي **ما** للتابع f على I .

الإثبات

إذا كان G تابعاً أصلياً آخر للتابع f على I ، وُجد عددٌ حقيقي k يحقق $G(x) = F(x) + k$ أيّاً كانت x من k . وعندئذ

$$\begin{aligned} [G(x)]_a^b &= G(b) - G(a) = (F(b) + k) - (F(a) + k) \\ &= F(b) - F(a) = [F(x)]_a^b \end{aligned}$$

فقيمة $[F(x)]_a^b$ لا تتعلّق بالتابع الأصلي المختار للتابع f ، لذلك يمكن اعتمادها تعريفاً للتكامل المحدد للتابع f من a إلى b .



■ عندما نكتب $\int_a^b f(x)dx$ فإنّ هذا المقدار لا يتعلّق بالمتحول x ، ولذلك يمكن أيضاً أن نرمز إليه $\int_a^b f(t)dt$ أو $\int_a^b f(s)ds$ أو ...، ومنه جاء الترميز $\int_a^b f$ عند غياب الحاجة لذكر صيغة قاعدة ربط التابع f .

■ إذا كان f تابعاً مستمراً على مجال I ، وكان a عدداً من I . كان التابع $F : x \mapsto \int_a^x f$ المعرّف على I هو التابع الأصلي للتابع f على I الذي ينعدم عند $x = a$.

$$\int_{-1}^2 (2x-1)dx = \left[x^2 - x \right]_{-1}^2 = (4-2) - (1+1) = 0 \quad ①$$

$$\int_{\frac{\pi}{12}}^{\frac{\pi}{6}} (\cos 2x)dx = \left[\frac{1}{2} \sin 2x \right]_{\frac{\pi}{12}}^{\frac{\pi}{6}} = \frac{1}{2} \sin \frac{\pi}{3} - \frac{1}{2} \sin \frac{\pi}{6} = \frac{1}{2} \times \frac{\sqrt{3}}{2} - \frac{1}{2} \times \frac{1}{2} = \frac{\sqrt{3}-1}{4} \quad ②$$

$$\int_2^4 \frac{3}{x-1} dx = \left[3 \ln(x-1) \right]_2^4 = 3 \ln 3 - 3 \ln 1 = 3 \ln 3 \quad ③$$

$$\int_0^1 2xe^{x^2} dx = \left[e^{x^2} \right]_0^1 = e^1 - e^0 = e - 1 \quad ④$$

2.3. خواص التكامل المحدد لتابع مستمر على مجال

نجد في المبرهنة الآتية بعض الخواص البسيطة والمهمة من الناحية العملية.

مبرهنة 5



ليكن f و g تابعين مستمرين على مجال I ، وليكن a و b عددين من I ، و λ عدد حقيقي. عندئذ تتحقق الخواص الآتية:

$$\cdot \int_a^b (f+g) = \int_a^b f + \int_a^b g \quad ①$$

$$\cdot \int_a^b (\lambda f) = \lambda \int_a^b f \quad ②$$

$$\cdot \int_b^a f = - \int_a^b f \quad ③$$

الإثبات

① في الحقيقة، إذا كان F و G بالترتيب تابعين أصليين للتابعين f و g على I ، كان $F+G$ تابعاً أصلياً للتابع $f+g$ ومن ثمَّ

$$\begin{aligned} \int_a^b (f+g) &= [F+G]_a^b = (F(b)+G(b)) - (F(a)+G(a)) \\ &= (F(b)-F(a)) + (G(b)-G(a)) \\ &= [F]_a^b + [G]_a^b = \int_a^b f + \int_a^b g \end{aligned}$$

ونبرهن بالمثل النقطتين ② و ③، وهذا أمر نتركه تمريناً للقارئ.

ملاحظة: يمكن بسهولة تعميم الخاصة ① على مجموع أي عدد منته من التتابع.



مبرهنة 6 (علاقة شال Chasles)

ليكن f تابعاً مستمراً على مجال I ، ولتكن a و b و c ثلاثة أعداد من I ، عندئذ تتحقق الخاصة الآتية:

$$\int_a^c f + \int_c^b f = \int_a^b f$$

الإثبات

إذا كان F تابعاً أصلياً للتابع f على I ، كان

$$\begin{aligned} \int_a^c f + \int_c^b f &= [F]_a^c + [F]_c^b = F(c) - F(a) + F(b) - F(c) \\ &= F(b) - F(a) = [F]_a^b = \int_a^b f \end{aligned}$$

ملاحظة: يمكن تعميم علاقة شال بسهولة على مجموع أي عددٍ منتهٍ من نقاط المجال I .

حساب تكاملات محدّدة



في كلّ حالة من الحالات الآتية، احسب التكامل المحدّد I :

$$\begin{aligned} I &= \int_{\pi/12}^{\pi/6} \cos^2 x dx & \textcircled{2} & \quad I = \int_{-1}^1 \sqrt{(x+1)^3} dx & \textcircled{1} \\ I &= \int_0^2 \frac{2}{x-3} dx & \textcircled{4} & \quad I = \int_0^2 |x^2 - 1| dx & \textcircled{3} \end{aligned}$$



① نلاحظ أنّ التابع المُكامل f يُكتب بالصيغة $f(x) = \sqrt{(x+1)^3} = (x+1)^{3/2}$ فله تابعٌ أصلي

$$F : x \mapsto \frac{2}{5}(x+1)^{5/2}, \text{ ومن ثمّ}$$

$$I = \int_{-1}^1 (x+1)^{3/2} dx = \left[\frac{2}{5}(x+1)^{5/2} \right]_{-1}^1 = \frac{2}{5}2^{5/2} - 0 = \frac{8}{5}\sqrt{2}$$

② نلاحظ أنّ التابع المُكامل f يُكتب بالصيغة $f(x) = \cos^2 x = \frac{1}{2} + \frac{1}{2}\cos(2x)$ فله تابعٌ أصلي

$$F : x \mapsto \frac{x}{2} + \frac{\sin(2x)}{4}, \text{ ومن ثمّ}$$

$$\begin{aligned} I &= \int_{\pi/12}^{\pi/6} \cos^2 x dx = \left[\frac{x}{2} + \frac{\sin(2x)}{4} \right]_{\pi/12}^{\pi/6} \\ &= \left(\frac{\pi}{12} + \frac{\sin(\pi/3)}{4} \right) - \left(\frac{\pi}{24} + \frac{\sin(\pi/6)}{4} \right) = \frac{\pi}{24} + \frac{\sqrt{3}}{8} - \frac{1}{8} \end{aligned}$$

③ هذه هي المرة الأولى التي نصادف فيها تكامل تابع يتضمن قيمة مطلقة. نلاحظ أن $x^2 - 1 \leq 0$ على المجال $[0, 1]$ وأن $x^2 - 1 \geq 0$ على المجال $[1, 2]$ إذن

$$\begin{aligned} I &= \int_0^2 |x^2 - 1| dx = \int_0^1 |x^2 - 1| dx + \int_1^2 |x^2 - 1| dx \\ &= \int_0^1 (1 - x^2) dx + \int_1^2 (x^2 - 1) dx \\ &= \left[x - \frac{x^3}{3} \right]_0^1 + \left[\frac{x^3}{3} - x \right]_1^2 = 2 \end{aligned}$$

④ التابع المكامل f هو $f(x) = \frac{2}{x-3}$ و $x-3 < 0$ على المجال $[0, 2]$. إذن هو يقبل تابعاً أصلياً $F : x \mapsto 2 \ln(3-x)$ على المجال $[0, 2]$ ، وعليه

$$I = \int_0^2 \frac{2}{x-3} dx = \left[2 \ln(3-x) \right]_0^2 = -2 \ln 3$$

3.3. حساب التكامل بالتجزئة

مبرهنة 7

نتأمل تابعين u و v قابلين للاشتقاق على مجال I . نفترض أن المشتقين u و v مستمران على I . عندئذ، أيّاً كان العدان a و b من I كان

$$\int_a^b (u \cdot v') = \left[u \cdot v \right]_a^b - \int_a^b (u' \cdot v)$$

الإثبات

في الحقيقة، لما كان $(u \cdot v)' = u' \cdot v + u \cdot v'$ استنتجنا أن $u \cdot v$ تابع أصلي للتابع $u' \cdot v + u \cdot v'$ على المجال I ، وعليه

$$\int_a^b (u \cdot v' + u' \cdot v) = \left[u \cdot v \right]_a^b$$

وبالاستفادة من المبرهنة 5 نستنتج أن

$$\int_a^b (u \cdot v') + \int_a^b (u' \cdot v) = \left[u \cdot v \right]_a^b$$

وهذه تكافئ العلاقة المنشودة.

مثال

احسب التكامل المحدد $I = \int_0^1 x e^{-x} dx$

بوجه عام لحساب تكامل تابع مكوّن من جداء ضرب تابع أسّي وكثير حدود نلجأ إلى التكامل بالتجزئة، حيث نسعى إلى اشتقاق كثير الحدود بهدف تخفيض درجته. لنوضّح هذا الأمر: هنا للتابع المُكامل f الصيغة $f(x) = xe^{-x}$ وعلينا أن نكتبه بشكل جداء ضرب تابعين: $u(x)v'(x)$. فنضع

$$\left(\begin{array}{l|l} u(x) = x & v'(x) = e^{-x} \\ \hline u'(x) = 1 & v(x) = -e^{-x} \end{array} \right) \begin{array}{l} \text{تابع أصلي} \\ \text{اشتقاق} \end{array}$$

وعندئذ استناداً إلى عبارة التكامل بالتجزئة يكون لدينا $\int_a^b (u \cdot v') = \left[u \cdot v \right]_a^b - \int_a^b (u' \cdot v)$ أي

$$\begin{aligned} \int_0^1 xe^{-x} dx &= \left[x(-e^{-x}) \right]_0^1 - \int_0^1 (-e^{-x}) dx \\ &= -e^{-1} - \left[e^{-x} \right]_0^1 = -2e^{-1} + 1 = \frac{e-2}{e} \end{aligned}$$

4.3. حساب تكامل بعض التوابع الكسرية

سنكتفي بدراسة مثال التوابع الكسرية $f: x \mapsto \frac{A(x)}{B(x)}$ حيث A كثير حدود، و B كثير حدود من

الدرجة الثانية، **واحد** (أي إن حدّه المُسيطر يساوي x^2)، وله صفران حقيقيّان **مختلفان**. أي يوجد عدنان حقيقيّان مختلفان r_1 و r_2 بحيث $B(x) = (x - r_1)(x - r_2)$. نهدف إلى حساب $I = \int_a^b f$ حيث a و b عدنان من أحد مجالات المجموعة $\mathbb{R} \setminus \{r_1, r_2\}$.

الحالة الأولى: نفترض أنّ $\deg A \leq 1$. هنا نعبّر عن كثير الحدود $A(x)$ بدلالة كثيري الحدود $x - r_1$ و $x - r_2$ عن طريق تعيين ثابتين λ و μ يحققان

$$A(x) = \lambda(x - r_1) + \mu(x - r_2)$$

نعوّض مثلاً $x = r_1$ فنجد μ ، ثمّ نعوّض $x = r_2$ فنجد λ . عندئذ يُكتب f بالصيغة

$$f(x) = \frac{A(x)}{B(x)} = \frac{\lambda(x - r_1) + \mu(x - r_2)}{(x - r_1)(x - r_2)} = \frac{\lambda}{x - r_2} + \frac{\mu}{x - r_1}$$

وتؤول مسألة حساب $I = \int_a^b f$ إلى حساب تكاملات مألوفة لدينا.

الحالة الثانية: $\deg A \geq 2$. نُجري قسمة إقليدية لكثير الحدود A على B ، فنجد

$$\deg R(x) \leq 1 \quad \text{حيث} \quad A(x) = Q(x)B(x) + R(x)$$

وعندها $f(x) = Q(x) + \frac{R(x)}{B(x)}$ ، ولكنّ حساب $\int_a^b Q$ أمر يسير لأنّ Q كثير حدود، وحساب $\int_a^b \frac{R}{B}$

يؤول إلى الحالة السابقة.

لنتأمل التابع $f: x \mapsto \frac{1}{x^2 - x - 2}$ ، لِمَا كَانَ $x^2 - x - 2 = (x+1)(x-2)$ استنتجنا أنَّ

التابع f تابع مستمرٌّ على $\mathbb{R} \setminus \{-1, 2\}$. لنفترض أننا نرغب بحساب التكامل المحدد

$$I = \int_0^1 \frac{1}{x^2 - x - 2} dx = \int_0^1 \frac{1}{(x+1)(x-2)} dx$$

لنبحث عن ثابتين λ و μ يحققان: $1 = \lambda(x+1) + \mu(x-2)$. بتعويض $x = -1$ فنجد $\mu = -\frac{1}{3}$ ،

ثمَّ نعوض $x = 2$ فنجد $\lambda = \frac{1}{3}$. عندئذٍ يُكتب f بالصيغة

$$f(x) = \frac{1}{3} \cdot \frac{(x+1) - (x-2)}{(x+1)(x-2)} = \frac{1}{3} \cdot \frac{1}{x-2} - \frac{1}{3} \cdot \frac{1}{x+1}$$

وعليه، لأنَّ $x+1 > 0$ على $[0, 1]$ و $x-2 < 0$ على $[0, 1]$ ، استنتجنا أنَّ

$$\begin{aligned} I &= \int_0^1 \frac{1}{x^2 - x - 2} dx = \frac{1}{3} \int_0^1 \frac{1}{x-2} dx - \frac{1}{3} \int_0^1 \frac{1}{x+1} dx \\ &= \frac{1}{3} \left[\ln(2-x) \right]_0^1 - \frac{1}{3} \left[\ln(x+1) \right]_0^1 \\ &= \frac{1}{3} (-\ln 2) - \frac{1}{3} \ln 2 = -\frac{2}{3} \ln 2 \end{aligned}$$

نهدف إلى حساب

$$I = \int_0^1 \frac{2x+1}{x^2+3x+2} dx$$

هنا نتأمل التابع $f: x \mapsto \frac{2x+1}{x^2+3x+2}$ ، لِمَا كَانَ $x^2+3x+2 = (x+1)(x+2)$ استنتجنا أنَّ

التابع f تابع مستمرٌّ على $\mathbb{R} \setminus \{-1, -2\}$.

لحساب I نبحث عن ثابتين λ و μ يحققان: $2x+1 = \lambda(x+1) + \mu(x+2)$. بتعويض $x = -1$

نجد $\mu = -1$ ، ثمَّ بتعويض $x = -2$ نجد $\lambda = 3$. عندئذٍ يُكتب f بالصيغة

$$f(x) = \frac{3(x+1) - (x+2)}{(x+1)(x+2)} = \frac{3}{x+2} - \frac{1}{x+1}$$

وعليه، لأنَّ $x+1 > 0$ و $x+2 > 0$ على المجال $[0, 1]$ استنتجنا أنَّ

$$\begin{aligned} I &= \int_0^1 \frac{2x+1}{x^2+3x+2} dx = 3 \int_0^1 \frac{1}{x+2} dx - \int_0^1 \frac{1}{x+1} dx \\ &= 3 \left[\ln(2+x) \right]_0^1 - \left[\ln(x+1) \right]_0^1 = 3 \ln 3 - 4 \ln 2 = \ln \frac{27}{16} \end{aligned}$$

نهدف إلى حساب

$$I = \int_0^1 \frac{4x^3 - 3x}{2x^2 - 3x - 2} dx$$

هنا نتأمل التابع $f : x \mapsto \frac{4x^3 - 3x}{2x^2 - 3x - 2}$ ، لَمَّا كان $2x^2 - 3x - 2 = (2x + 1)(x - 2)$ استنتجنا أنَّ f مستمرٌّ على $\mathbb{R} \setminus \{-\frac{1}{2}, 2\}$ وخصوصاً هذا التابع مستمرٌّ على $[0, 1]$. ولَمَّا كانت درجة البسط أكبر من درجة المقام أمكننا إجراء قسمة إقليدية للبسط على المقام لنجد

$$4x^3 - 3x = (2x + 3)(2x^2 - 3x - 2) + 10x + 6$$

$$\text{إذن } f(x) = 2x + 3 + \frac{10x + 6}{2x^2 - 3x - 2} \text{ ومن ثَمَّ}$$

$$\begin{aligned} I &= \int_0^1 (2x + 3) dx + \int_0^1 \frac{10x + 6}{2x^2 - 3x - 2} dx \\ &= \left[x^2 + 3x \right]_0^1 + \underbrace{\int_0^1 \frac{5x + 3}{x^2 - \frac{3}{2}x - 1} dx}_J = 4 + J \end{aligned}$$

لحساب J نبحث عن ثابتين λ و μ يحققان : $5x + 3 = \lambda(x + \frac{1}{2}) + \mu(x - 2)$. بتعويض $x = -\frac{1}{2}$

$$\text{نجد } \mu = -\frac{1}{5} \text{ ، ثم بتعويض } x = 2 \text{ نجد } \lambda = \frac{26}{5} \text{ . عندئذ}$$

$$\frac{5x + 3}{x^2 - \frac{3}{2}x - 1} = \frac{\frac{26}{5}(x + \frac{1}{2}) - \frac{1}{5}(x - 2)}{(x + \frac{1}{2})(x - 2)} = \frac{26}{5} \cdot \frac{1}{x - 2} - \frac{1}{5} \cdot \frac{1}{x + \frac{1}{2}}$$

وعليه، لأنَّ $x + \frac{1}{2} > 0$ و $x - 2 < 0$ على المجال $[0, 1]$ استنتجنا أنَّ

$$\begin{aligned} J &= \int_0^1 \frac{5x + 3}{x^2 - \frac{3}{2}x - 1} dx = \frac{26}{5} \int_0^1 \frac{1}{x - 2} - \frac{1}{5} \int_0^1 \frac{1}{x + \frac{1}{2}} \\ &= \frac{26}{5} \left[\ln(2 - x) \right]_0^1 - \frac{1}{5} \left[\ln(x + \frac{1}{2}) \right]_0^1 = -\frac{26}{5} \ln 2 - \frac{1}{5} \ln 3 \end{aligned}$$

$$\text{وبالعودة إلى } I \text{ نجد } I = 4 - \frac{26}{5} \ln 2 - \frac{1}{5} \ln 3$$

تكريساً للفهم

لماذا افترضنا المقام واحدياً في حالة التوابع الكسرية المدروسة؟

- أولاً يمكن دوماً الرجوع إلى هذه الحالة بالقسمة على أمثال x^2 في المقام $B(x)$.
- عندما يكون المقام $B(x)$ واحدياً يمكننا أن نكتب $B(x) = (x - r_1)(x - r_2)$ حيث r_1 و r_2 هما صفراهما الحقيقيان .

كيف نستفيد من طرائق حساب التكامل المحدد لحساب تابع أصلي؟

■ إذا كان f تابعاً مستمراً على مجال I ، عندئذ نحسب $x \mapsto F(x)$ حيث

$$F(x) = \int_a^x f = \int_a^x f(t)dt$$

حيث a عددٌ مثبتٌ (ولكن كيفي) من I . فيكون F تابعاً أصلياً للتابع f على I .

مثال

ليكن التابع $f : x \mapsto \ln x$ المعرّف والمستمر على $I =]0, +\infty[$. عيّن تابعاً أصلياً للتابع f .

الحل

نختار على سبيل المثال العدد $a = 1$ من I . ونحسب $F(x) = \int_1^x f(t)dt = \int_1^x (\ln t)dt$. نعلم أنّ مشتق التابع اللوغاريتمي تابع بسيط لذلك نفكر باستعمال المُكاملة بالتجزئة بحيث يجري اشتقاق هذا التابع فنضع

$$\begin{array}{l|l} u(t) = \ln t & v'(t) = 1 \\ \hline u'(x) = 1/t & v(t) = t \end{array}$$

وعندئذ استناداً إلى عبارة التكامل بالتجزئة يكون لدينا $\int_1^x (u \cdot v') = [u \cdot v]_1^x - \int_1^x (u' \cdot v)$ أي

$$\begin{aligned} F(x) &= \int_1^x (\ln t)dt = \left[t \ln t \right]_1^x - \int_1^x t \times \frac{1}{t} dt \\ &= x \ln x - \int_1^x dt = x \ln x - x + 1 \end{aligned}$$

إذن $x \mapsto x \ln x - x$ تابعٌ أصليٌ للتابع $x \mapsto \ln x$ على المجال $]0, +\infty[$.

تَدْرِبْ

① احسب التكاملات الآتية:

$$J = \int_{-1}^2 x|x-1|dx \quad \text{②}$$

$$L = \int_{-2}^{-1} \frac{2x-1}{x-1} dx \quad \text{④}$$

$$N = \int_0^{\pi/4} \frac{\cos x - \sin x}{\cos x + \sin x} dx \quad \text{⑥}$$

$$I = \int_{3\pi/2}^{2\pi} \sqrt{2-2\cos 2x} dx \quad \text{①}$$

$$K = \int_0^1 (e^{2x} - e^{-2x}) dx \quad \text{③}$$

$$M = \int_{\pi/6}^{\pi/3} \tan x dx \quad \text{⑤}$$

② احسب التكاملات الآتية باستعمال تكامل بالتجزئة.

$$\begin{aligned} J &= \int_0^{\pi} (x-1) \cos x \, dx & \text{②} \\ L &= \int_{\pi/3}^0 x \sin(3x) \, dx & \text{④} \\ N &= \int_0^{\pi} e^x \sin x \, dx & \text{⑥} \end{aligned}$$

$$\begin{aligned} I &= \int_1^e x \ln x \, dx & \text{①} \\ K &= \int_0^1 (x+2)e^x \, dx & \text{③} \\ M &= \int_0^{\pi} e^x \cos x \, dx & \text{⑤} \end{aligned}$$

مساعدة: احسب M و N في آن معاً.

③ جد تابعاً أصلياً للتابع $f : x \mapsto f(x)$ على المجال I .

$$\begin{aligned} I = \mathbb{R}, \quad f(x) &= x \cdot \sin 2x & \text{②} \\ I =]0, +\infty[, \quad f(x) &= x^2 \cdot \ln x & \text{④} \\ I = \mathbb{R}, \quad f(x) &= x^2 \cdot \cos 3x & \text{⑥} \end{aligned}$$

$$\begin{aligned} I = \mathbb{R}, \quad f(x) &= x \cdot \cos x & \text{①} \\ I = \mathbb{R}, \quad f(x) &= x^2 \cdot e^x & \text{③} \\ I = \mathbb{R}, \quad f(x) &= x^2 \cdot \sin 2x & \text{⑤} \end{aligned}$$

④ جد تابعاً أصلياً للتابع $f : x \mapsto f(x)$ على المجال I .

$$\begin{aligned} I =]-\infty, -2[, \quad f(x) &= \frac{x+1}{x^2-4} & \text{②} \\ I =]-1, 0[, \quad f(x) &= \frac{2x-1}{x^2+x} & \text{④} \\ I =]-\infty, -2[, \quad f(x) &= \frac{2x-1}{(x+2)^2} & \text{⑥} \end{aligned}$$

$$\begin{aligned} I =]1, +\infty[, \quad f(x) &= \frac{x+3}{x^2-1} & \text{①} \\ I =]-2, 3[, \quad f(x) &= \frac{x}{x^2-x-6} & \text{③} \\ I =]2, +\infty[, \quad f(x) &= \frac{x^3}{x^2-x-2} & \text{⑤} \end{aligned}$$

ملاحظة: التكامل الأخير ليس من النوع الذي درسناه بل هو أبسط من ذلك!

التكامل المحدد وحساب المساحة



مبرهنة 8



- ليكن f و g تابعين مستمرين على مجال I ، وليكن a و b عددين من I .
- ① إذا كان $a < b$ ، وكان $f \geq 0$ على المجال $[a, b]$ كان $\int_a^b f \geq 0$.
- ② إذا كان $a < b$ ، وكان $f \geq g$ على المجال $[a, b]$ كان $\int_a^b f \geq \int_a^b g$.

الإثبات

- ① ليكن F تابعاً أصلياً للتابع f على I . التابع $x \mapsto F(x)$ تابع متزايد على I لأن مشتقه f موجب على هذا المجال، نستنتج من تزايد F أن $F(b) \geq F(a)$ أي $\int_a^b f = F(b) - F(a) \geq 0$.
- ② بتطبيق الخاصة ① على التابع $(f - g)$ نستنتج أن $\int_a^b f - \int_a^b g = \int_a^b (f - g) \geq 0$ ، وهي النتيجة المرجوة.

مثال

في حالة $b \geq 0$ تتحقق المتراجحات

$$\sin b \leq b \quad \text{و} \quad 1 - \frac{b^2}{2} \leq \cos b \quad \text{و} \quad b - \frac{b^3}{6} \leq \sin b$$

الحل

في الحقيقة، نعلم أن $\cos t \leq 1$ أي كانت t ، إذن عملاً بالمبرهنة السابقة يكون لدينا في حالة $0 \leq b$ ما يأتي

$$\sin b = \int_0^b \cos t \, dt \leq \int_0^b 1 \, dt = b$$

وبتطبيق ثان للمبرهنة السابقة نجد المتراجحة الثانية

$$1 - \cos b = \int_0^b \sin t \, dt \leq \int_0^b t \, dt = \frac{b^2}{2}$$

ثم بتطبيق ثالث للمبرهنة ذاتها نجد المتراجحة الثالثة

$$b - \sin b = \int_0^b (1 - \cos t) \, dt \leq \int_0^b \frac{t^2}{2} \, dt = \frac{b^3}{6}$$

مبرهنة 9

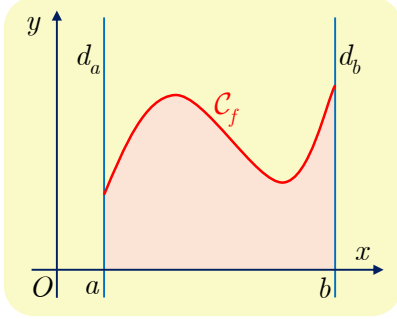

ليكن f تابعاً مستمراً على مجال I ، وليكن a و b عددين من I . نفترض أن $b > a$ وأن $f \geq 0$ على $[a, b]$. عندئذ $\int_a^b f$ يساوي مساحة السطح المحصور بين محور الفواصل والخط البياني C_f للتابع f والمستقيم d_a الذي معادلته $x = a$ والمستقيم d_b الذي معادلته $x = b$.

الإثبات (بترك لقراءة ثانية)

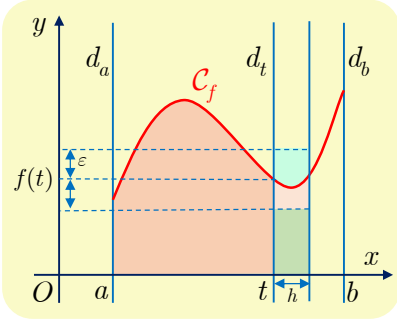

في الحقيقة، لنعرّف التابع $S : t \mapsto S(t)$ المعرّف على $[a, b]$ ويقرن بكل عدد t من $[a, b]$ مساحة السطح المحصور بين محور الفواصل والخط البياني C_f والمستقيم d_a الذي معادلته $x = a$ والمستقيم d_t الذي معادلته $x = t$.

ليكن $\varepsilon > 0$ عندئذ نظراً إلى استمرار التابع f عند t من $[a, b]$ يوجد عدد $\delta > 0$ بحيث يكون $0 < h < \delta$ في حالة $0 \leq u - t < \delta$. وهذا يقتضي أنه في حالة $0 < h < \delta$ يكون المقدار $S(t+h) - S(t)$ الذي يمثل مساحة السطح المحصور بين محور الفواصل والخط البياني C_f والمستقيمين d_t و d_{t+h} أكبر من مساحة المستطيل الذي يعينه محور الفواصل والمستقيم الذي معادلته $y = f(t) - \varepsilon$ والمستقيمين d_t و d_{t+h} أي $(f(t) - \varepsilon)h$ ، وأصغر من مساحة المستطيل الذي يعينه محور الفواصل والمستقيم الذي معادلته $y = f(t) + \varepsilon$ والمستقيمين d_t و d_{t+h} أي $(f(t) + \varepsilon)h$. إذن في حالة $0 < h < \delta$ يكون

$$(f(t) - \varepsilon)h \leq S(t+h) - S(t) \leq (f(t) + \varepsilon)h$$

أو

$$\left| \frac{S(t+h) - S(t)}{h} - f(t) \right| \leq \varepsilon$$

هذا يبرهن أن $\lim_{h \rightarrow 0^+} \frac{S(t+h) - S(t)}{h} = f(t)$ ونبرهن بالمثل أن $\lim_{h \rightarrow 0^-} \frac{S(t+h) - S(t)}{h} = f(t)$. عند كل t من $[a, b]$. إذن S اشتقاقي على $[a, b]$ و $S' = f$ على هذا المجال. نستنتج إذن أن S تابع أصلي للتابع f على $[a, b]$ ، ومن ثم $\int_a^b f = S(b) - S(a)$ وهذه هي النتيجة المرجوة.

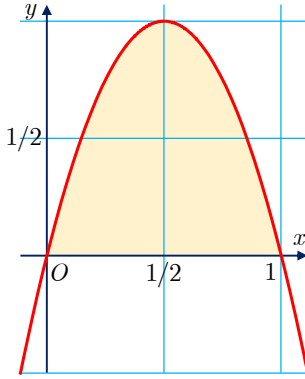

يتقاطع الخط البياني C_f للتابع $f : x \mapsto 4x(1-x)$ مع محور الفواصل عند $x = 0$ و $x = 1$. عيّن مساحة السطح المحدود المحصور بين C_f ومحور الفواصل.

الحل

نلاحظ أنّ التابع f موجب على المجال $[0, 1]$ ، إذن مساحة السطح المطلوبة تساوي

$$\begin{aligned} \mathcal{A} &= \int_0^1 4x(1-x)dx = \int_0^1 (4x - 4x^2)dx \\ &= \left[2x^2 - \frac{4}{3}x^3 \right]_0^1 = 2 - \frac{4}{3} = \frac{2}{3} \end{aligned}$$

نتيجة 10

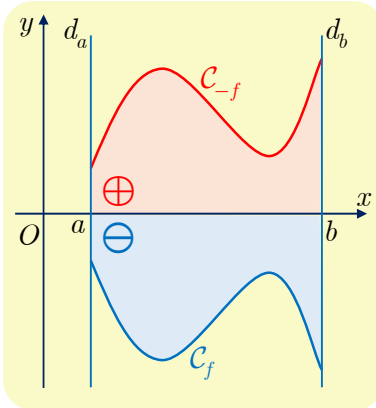

ليكن f تابعاً مستمراً على مجال I ، وليكن a و b عدداً من I . نفترض أنّ $b > a$ وأنّ $f \leq 0$ على $[a, b]$. عندئذٍ $\int_a^b (-f)$ يساوي مساحة السطح المحصور بين محور الفواصل والخط البياني C_f للتابع f والمستقيم d_a الذي معادلته $x = a$ والمستقيم d_b الذي معادلته $x = b$.

الإثبات

نلاحظ أنّ السطح المطلوبة مساحته هو نظير السطح المحصور بين محور الفواصل والخط البياني C_{-f} للتابع $-f$ والمستقيمين d_a و d_b بالنسبة إلى محور الترتيب. لذلك لهذين السطحين المساحة ذاتها، ومنه الخاصة المطلوبة.

يمكن جمع المبرهنة 9 والنتيجة 10 في صياغة واحدة بوضع $\int_a^b |f|$ في الحالتين، إذ عند حساب المساحة يجب أن يكون التابع المكامل موجباً لأنّ المساحة عددٌ موجبٌ. أمّا إذا غيّر التابع إشارته في المجال $[a, b]$ فعندئذٍ نستعين بعلاقة شال، ونحسب مساحة كل جزء يحافظ فيه التابع على إشارة ثابتة عليه، وبعدئذٍ نجمع مساحات الأجزاء لنحصل على المساحة المطلوبة.

تلخص النتيجة الآتية هذه المناقشة.

نتيجة 11

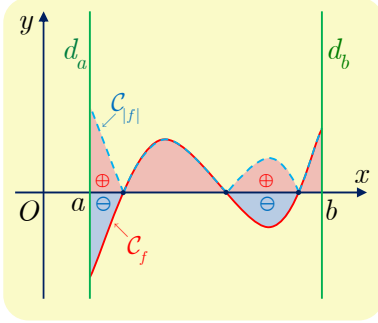

ليكن f تابعاً مستمراً على مجال I ، وليكن a و b عددين من I . نفترض أن $b > a$. عندئذ $\int_a^b |f|$ يساوي مساحة السطح المحصور بين محور الفواصل والخط البياني C_f للتابع f والمستقيم d_a الذي معادلته $x = a$ والمستقيم d_b الذي معادلته $x = b$.

تكريساً للفهم



ما العلاقة بين المساحة والتكامل المحدد؟

يمكن اعتبار $\int_a^b f$ قياساً جبرياً لمساحة السطح بين الخط البياني للتابع f ومحور الفواصل على المجال المدروس، فإذا أعطينا قياساً جبرياً موجباً لمساحات السطوح فوق محور الفواصل وقياساً جبرياً سالباً لتلك الواقعة تحت هذا المحور، كان $\int_a^b f$ المجموع الجبري لهذه المساحات. أما إذا أردنا المساحة الفعلية للسطح المحصور بين الخط البياني للتابع f ومحور الفواصل على المجال $[a, b]$ فعلينا جعل القياس الجبري لجميع هذه المساحات موجباً ومن ثم أخذ $\int_a^b |f|$.

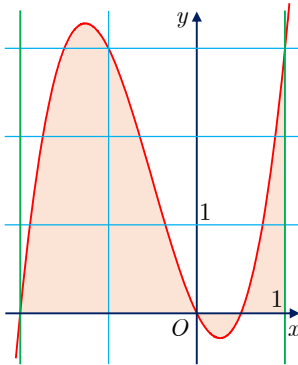

حساب مساحة



ليكن C الخط البياني للتابع $f : x \mapsto 2x^3 + 3x^2 - 2x$. ولنحسب \mathcal{A} ، مساحة السطح المحصور بين C ومحور الفواصل والمستقيمين d_2 و d_1 اللذين معادلتهما بالترتيب $x = -2$ و $x = 1$.

الحل

نلاحظ أن $f(x) = x(x+2)(2x-1)$ فنجد أن $f(x) \leq 0$ على $]-\infty, -2] \cup [0, 1/2[$ و $f(x) \geq 0$ على $[1/2, +\infty[$.

كما إن $F : x \mapsto \frac{x^4}{2} + x^3 - x^2$ تابع أصلي للتابع f . إذن

$$\begin{aligned} \mathcal{A} &= \int_{-2}^1 |f(x)| dx = \int_{-2}^0 f(x) dx + \int_0^{1/2} (-f(x)) dx + \int_{1/2}^1 f(x) dx \\ &= F(0) - F(-2) - (F(1/2) - F(0)) + F(1) - F(1/2) \\ &= -F(-2) + 2F(0) - 2F(1/2) + F(1) = \frac{75}{16} \end{aligned}$$

أفكارٌ يجب تَمثُّلها



- لكل تابع مستمرٍ f على مجال I تابعٍ أصلي F على هذا المجال. وعندها يكون لكل تابع أصلي للتابع f على هذا المجال الصيغة $x \mapsto F(x) + k$ حيث k عدد حقيقي. وهناك تابع أصلي وحيد للتابع f يأخذ قيمة معطاة y_0 عند x_0 من I .
- عملية إيجاد التابع الأصلي لتابع مستمر هي العملية العكسية للاشتقاق.
- بمعرفة التابع الأصلي F لتابع f على مجال يكون لدينا $\int_a^b f = F(b) - F(a)$ مهما كان a و b عددان من I .
- إذا كان C_f الخط البياني لتابع مستمر f على مجال I ، وكان a و b عددين من I يحققان $a < b$. فإنه عندما يكون f موجباً على $[a, b]$ يكون $\int_a^b f$ مساوياً مساحة السطح المحصور بين C_f ومحور الفواصل والمستقيمين اللذين معادلتاهما $x = a$ و $x = b$.
- علاقة شال $\int_a^b f = \int_a^c f + \int_c^b f$ صحيحة أياً كانت الأعداد a و b و c من I . وتذكرنا بعلاقة شال بين الأشعة $\overrightarrow{AB} = \overrightarrow{AC} + \overrightarrow{CB}$.
- التكامل المحدد خطّي أي إن $\int_a^b (\lambda f + \mu g) = \lambda \int_a^b f + \mu \int_a^b g$ أياً كانت الأعداد λ و μ .
- تمكن مُكاملة المترajحات على مجال، فإذا كان $f \leq g$ على مجال $[a, b]$ كان $\int_a^b f \leq \int_a^b g$.
- في حالة تابع مستمرٍ f على مجال I ونقطة a من I يكون $F : x \mapsto \int_a^x f$ التابع الأصلي للتابع f الذي ينعدم عند $x = a$. إذن تفيد طرائق حساب التكامل المحدد في حساب التوابع الأصلية.
- علاقة التكامل بالتجزئة $\int_a^b uv' = [uv]_a^b - \int_a^b u'v$ هي نتيجة مباشرة من خاصية اشتقاق جداء ضرب تابعين.

منعكسات يجب امتلاكها.



- عند حساب مساحة باستعمال التكامل، فكر بتجزئة مجال التكامل إلى مجالات جزئية يحافظ f على إشارة ثابتة على كل منها، وخذ هذه الإشارات في الحسبان.
- عند حساب تابع أصلي تيقن من صحة حسابك بحساب مشتقه.

أخطاء يجب تجنبها.



- المترajحة $f \leq g$ لا تقتضي $\int_a^b f \leq \int_a^b g$ إلا إذا كان $a \leq b$.

أنشطة

نشاط 1 حساب مساحة سطح مستو

1 مساحة السطح المحصور بين منحنين

لنتأمل الخطين البيانيين C_f و C_g للتابعين $f: x \mapsto e^x$ و $g: x \mapsto e^{-x}$ المعرفين على \mathbb{R} .

① ارسم الخطين البيانيين C_f و C_g .

② احسب مساحة السطح المحصور بين C_f و C_g والمستقيم الذي معادلته $x = \lambda$ حيث λ عدد حقيقي. (ناقش تبعاً لإشارة λ).

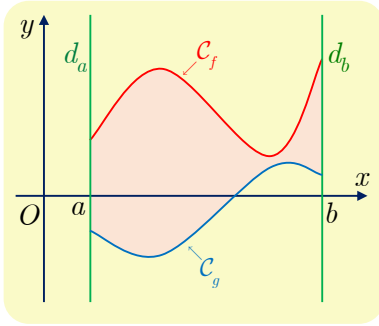

نقبل عموماً أنه إذا كان C_f و C_g الخطين البيانيين

لتابعين مستمرين f و g على مجال I ، وكان a و b

عديدين من I يحققان $b > a$. عندئذ $\int_a^b |f - g|$ يساوي

مساحة السطح المحصور بين C_f و C_g والمستقيم d_a الذي

معادلته $x = a$ والمستقيم d_b الذي معادلته $x = b$.

يتطلب هذا الحساب دراسة إشارة الفرق $f - g$ على

$[a, b]$.



2 منحن ومقارب مائل

ليكن f التابع المعرف على \mathbb{R} بالعلاقة $f(x) = x(1 + e^{-x})$. وليكن C_f الخط البياني المُمثل للتابع

f . الهدف من هذا النشاط دراسة مساحة السطح المحصور بين الخط البياني C_f ومُقاربه.

① a . ادرس نهايات التابع f عند $-\infty$ و $+\infty$. واكتب جدول تغيرات f . (استعمل f'' لدراسة إشارة

المشتق f').

b . تحقق أن المستقيم Δ الذي معادلته $y = x$ مستقيم مُقارب للخط C_f في جوار $+\infty$. وادرس

وضع C_f بالنسبة إلى المقارب Δ .

c . ارسم Δ و C_f .

② a . ليكن λ عدداً حقيقياً موجباً تماماً. احسب $A(\lambda)$ مساحة السطح المحصور بين C_f و Δ

والمستقيم الذي معادلته $x = \lambda$.

b . ما نهاية $A(\lambda)$ عندما تسعى λ إلى $+\infty$.

نشاط 2 حساب حجم مجسم

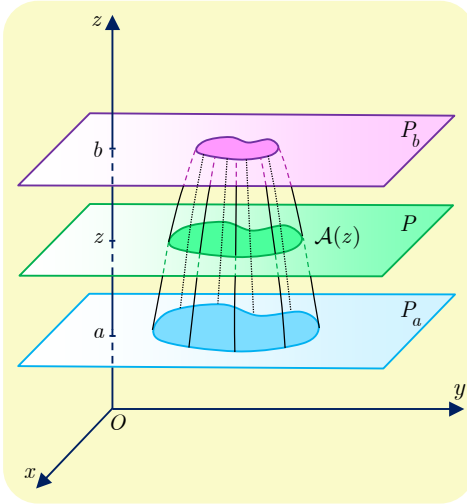

ليكن S مجسماً يحدّه مستويان P_a و P_b معادلتهما بالترتيب $z = a$ و $z = b$ في معلم متجانس $(O; \vec{i}, \vec{j}, \vec{k})$. نرمز بالرمز V إلى حجم هذا المجسم، وبالرمز $A(z)$ إلى مساحة مقطع هذا المجسم بالمستوي P الذي يوازي كلاً من P_b و P_a وراقمه يساوي z . $(a \leq z \leq b)$.

نقبل أنّ V يُحسب بالعلاقة:

$$(*) \quad V = \int_a^b A(z) dz$$

نجد فيما يأتي عدداً من الأمثلة على استعمال هذه العلاقة.

1 حجم كرة نصف قطرها R

يكفي حساب حجم نصف الكرة ثم نضرب الناتج بالعدد 2.

① اشرح باستعمال رموز الشكل، لماذا

$$A(z) = \pi(R^2 - z^2) \quad ?$$

② استنتج مجدداً العبارة

$$V = \frac{4}{3} \pi R^3$$

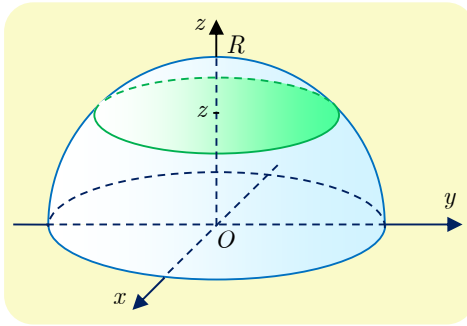

2 حجم مجسم دوراني

نجد في الشكل المجاور الخط البياني C للتابع f المعطى على المجال $[0, 4]$ بالصيغة $f(x) = \sqrt{x}$. عندما يدور C دورة كاملة حول محور الفواصل، يولّد مجسماً دورانياً S .

① ما طبيعة مقطع هذا المجسم بمستوي عمودي على

محور الفواصل ويمر بالنقطة $I(x, 0)$ $(0 \leq x \leq 4)$ ؟

② عبّر عن $A(x)$ ، مساحة هذا المقطع، بدلالة x .

③ استنتج V حجم المجسم S .

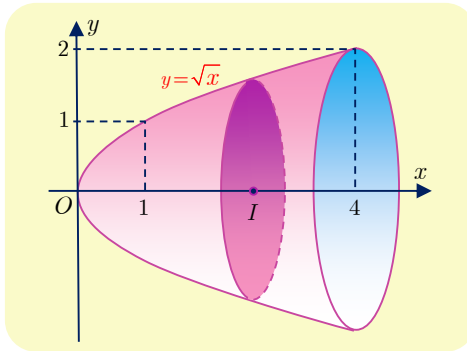

مُربّيات ومساائل



1 في كل حالة من الحالات الآتية، جد تابعاً أصلياً F للتابع f على المجال I :

$$I =]-\infty, \frac{1}{2}[, \quad f(x) = \frac{2}{\sqrt{1-2x}} \quad (2) \quad I =]0, +\infty[, \quad f(x) = 1 - \frac{1}{x^2} + \frac{3}{x} \quad (1)$$

$$I = \mathbb{R}, \quad f(x) = (2x-1)^3 \quad (4) \quad I =]1, +\infty[, \quad f(x) = \frac{2x}{\sqrt{x^2-1}} \quad (3)$$

$$I =]-1, 3[, \quad f(x) = \frac{x-1}{(x^2-2x-3)^2} \quad (6) \quad I =]-\infty, \frac{1}{3}[, \quad f(x) = \frac{1}{(1-3x)^2} \quad (5)$$

2 في كل حالة من الحالات الآتية، جد تابعاً أصلياً F للتابع f على المجال I :

$$I =]4, +\infty[, \quad f(x) = \frac{1}{x-4} \quad (2) \quad I = \mathbb{R}, \quad f(x) = \cos x (\sin^2 x - 3 \sin x) \quad (1)$$

$$I =]-\infty, 4[, \quad f(x) = \frac{1}{x-4} \quad (4) \quad I =]0, \frac{\pi}{2}[, \quad f(x) = \frac{2}{\cos^2 x} - 1 \quad (3)$$

$$I =]-1, +\infty[, \quad f(x) = \frac{2x-1}{x+1} \quad (6) \quad I = \mathbb{R}, \quad f(x) = 2e^{3x-1} \quad (5)$$

3 في كل من الحالات الآتية، هات تابعاً أصلياً F للتابع f على مجال I يطلب تحديده ويحقق الشرط المعطى.

$$F(0) = 0, \quad f(x) = \frac{1}{(2x+1)^2} \quad (2) \quad F(1) = 0, \quad f(x) = \frac{2}{x^2} + x \quad (1)$$

$$F(\frac{\pi}{2}) = 0, \quad f(x) = \sin x \cdot \cos^2 x \quad (4) \quad F(\frac{\pi}{2}) = 0, \quad f(x) = \sin(2x - \frac{\pi}{4}) \quad (3)$$

$$F(0) = 0, \quad f(x) = \frac{x}{(x^2-1)^2} \quad (6) \quad F(1) = 1, \quad f(x) = \frac{-1}{3-x} \quad (5)$$

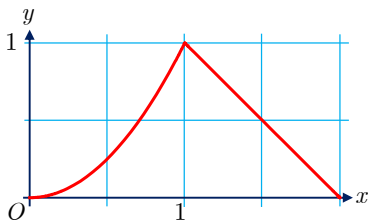

4 نرسم عادة بالرمز $\min(a, b)$ إلى أصغر العددين a و b .

تحقق أنّ الخط البياني C_f للتابع f المعروف على المجال

$[0, 2]$ بالصيغة $f(x) = \min(x^2, 2-x)$ ، هو الخط المرسوم

في الشكل المجاور. احسب التكامل $\int_0^2 f(x) dx$ ، وقلّ ماذا

يمثل هذا العدد؟

احسب بالمثل $\int_0^1 h(x) dx$ و $\int_0^2 g(x) dx$ في حالة

$$h(x) = \min(x^2, (x-1)^2) \quad \text{و} \quad g(x) = 1 - |1-x|$$

بعد رسم خطيهما البيانيين على مجال المُكاملة.

احسب التكاملات الآتية:

5

$$\begin{array}{ll}
 I = \int_{-1}^{\frac{2}{3}} (x-2)(x^2-4x+3) dx & \textcircled{2} \\
 I = \int_0^{\frac{\pi}{2}} \frac{dt}{\sqrt{1+t}} & \textcircled{4} \\
 I = \int_0^{\pi} \sin(x + \frac{\pi}{4}) dx & \textcircled{6} \\
 I = \int_0^1 t e^{t^2-1} dt & \textcircled{8} \\
 I = \int_0^1 \frac{e^x - e^{-x}}{e^x + e^{-x}} dx & \textcircled{10} \\
 I = \int_{-1}^{\frac{2}{3}} (x^2 - 4x + 3) dx & \textcircled{1} \\
 I = \int_{\frac{1}{2}}^2 \left(t^2 + t - \frac{1}{t} \right) dt & \textcircled{3} \\
 I = \int_{\frac{1}{2}}^1 \frac{x^3}{x^4 + 2} dx & \textcircled{5} \\
 I = \int_{-2}^{-1} \frac{x-3}{x} dx & \textcircled{7} \\
 I = \int_0^2 \sqrt{2x+1} dx & \textcircled{9}
 \end{array}$$

ليكن f التابع المعرف على $D = \mathbb{R} \setminus \{-3\}$ وفق $f(x) = \frac{4x^2 - 5x + 1}{x + 3}$.

6

① جد الأعداد a و b و c التي تحقق $f(x) = ax + b + \frac{c}{x+3}$ ، أيًا يكن x من D .

② احسب $J = \int_2^0 f(x) dx$.

ليكن f التابع المعرف على $D = \mathbb{R} \setminus \{1\}$ وفق $f(x) = \frac{x^2}{(x-1)^2}$.

7

① جد الأعداد a و b و c التي تحقق $f(x) = a + \frac{b}{x-1} + \frac{c}{(x-1)^2}$ ، أيًا يكن x من D .

② احسب $J = \int_{-3}^0 f(x) dx$.

أثبت أن $\frac{1}{1+e^x} = 1 - \frac{e^x}{1+e^x}$ ، واستنتج قيمة $I = \int_0^1 \frac{1}{1+e^x} dx$.

8

باستعمال صيغتي $\sin^2 a$ و $\cos^2 a$ بدلالة $\cos 2a$ ، أو بأية طريقة تراها مناسبة اكتب $\sin^4 x$

9

بدلالة $\cos 2x$ و $\cos 4x$ ، ثم احسب $I = \int_0^{\frac{\pi}{8}} \sin^4 x dx$.

احسب التكاملات الآتية باستعمال تكامل بالتجزئة.

10

$$\begin{array}{ll}
 I = \int_{\ln 2}^{\ln 3} (x^2 - 1)e^x dx & \textcircled{2} \\
 I = \int_1^2 (t-2)e^{2t} dt & \textcircled{4} \\
 I = \int_1^e (x-1) \ln x dx & \textcircled{1} \\
 I = \int_0^1 (2x+1)e^{-x} dx & \textcircled{3}
 \end{array}$$



لنتعلم البحث معاً

11 إثبات متراجحة

نفترض أنَّ a و b عدنان حقيقيان وأنَّ $0 \leq a < b \leq \pi$. أثبت صحة المتراجحة

$$\cos a - \cos b \geq \frac{1}{2}(b - a) \sin b$$

نحو الحل

قد نفكر في دراسة تابع، كأنْ نفترض b ثابتاً ونبرهن أنَّ التابع g المعروف وفق الصيغة الآتية موجب على المجال $[0, b]$: $g(x) = \cos x - \cos b - \frac{1}{2}(b - x) \sin b$ ، ولكن سرعان ما نقتنع أنَّ هذا الطريق لا يؤدي إلى إثبات سهل للمتراجحة فإشارة المشتق الأول ليست سهلة التعيين.

ولكنَّ المقدار $\cos a - \cos b$ يدفعنا إلى التفكير بالتكامل $\cos a - \cos b = \int_b^a f(t) dt$ حيث

$$f(t) = \cos' t = -\sin t \text{ أو}$$

$$\cos a - \cos b = -\int_b^a \sin t dt = \int_a^b \sin t dt$$

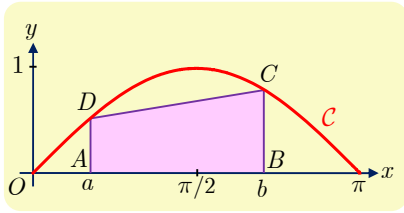

1. ليكن C الخط البياني للتابع $x \mapsto \sin x$ على المجال

$[0, \pi]$. بزر كون $\int_a^b \sin t dt$ هو مساحة منطقة

عليك تحديدها. نرمز إلى تلك المساحة بالرمز A .

عل كون A أكبر من مساحة شبه المنحرف $ABCD$ المبيّن في الشكل.

2. احسب مساحة شبه المنحرف $ABCD$ وتحقق أنها أكبر من $\frac{1}{2}(b - a) \sin b$.

3. تيقن أنَّ المتراجحة صحيحة في حالة $a = 0$ و $b = \pi$.

أنجز الحل وكتبه بلغة سليمة.

12 البحث عن تابع أصلي

ليكن التابع f المعروف على \mathbb{R} وفق $f(x) = e^{2x} \sin x$. عيّن تابعاً أصلياً F للتابع f .

نحو الحل

التابع المدروس مستمر فله تابع أصلي، ولكننا لانتعرف على صيغته بين الصيغ المألوفة لدينا،

لذلك نسعى لكتابته بالشكل $F(x) = \int_0^x e^{2t} \sin t dt$ ، آملي أن تفيدنا مُكاملة بالتجزئة لأنَّ للتابع

المُكامل شكل جداء ضرب.

أثبت أن

$$F(x) = \int_0^x e^{2t} \sin t \, dt = \frac{1}{2} e^{2x} \sin x - \frac{1}{2} \int_0^x e^{2t} \cos t \, dt$$

التكامل في الطرف الأيمن يشبه التكامل المطلوب ولكن استبدل فيه تابع التجيب بتابع الجيب. ومنه تأتي فكرة إجراء مُكاملة بالتجزئة ثنائية، إذ نتوقع أن يظهر التابع F مجدداً.

1. أثبت أن

$$\int_0^x e^{2t} \cos t \, dt = \frac{1}{2} e^{2x} \cos x - \frac{1}{2} + \frac{1}{2} F(x)$$

2. استنتج عبارة F .

طريقة ثانية. قد يخطر لنا أن نقم المشتقات المتتالية للتابع f ونبحث عن علاقة بين f و f' و f'' .

1. احسب $f'(x)$ و $f''(x)$.

2. جد العددين الحقيقيين a و b اللذين يحققان $f(x) = af'(x) + bf''(x)$.

3. استنتج عبارة $F(x)$ حيث F تابع أصلي للتابع f .

أنجز الحل واكتبه بلغة سليمة.

12 البحث عن تابع أصلي

ليكن التابع f المعروف على \mathbb{R} وفق $f(x) = (1 + x + x^2 + x^3)e^{-x}$. أوجد تابع كثير الحدود P بحيث يكون $P(x)e^{-x} : x \mapsto F$ تابعاً أصلياً للتابع f على \mathbb{R} .

نحو الحل

التحليل: لنفترض وجود كثير الحدود P هذا.

1. أثبت أن كون F تابعاً أصلياً للتابع f يقتضي أن يكون

$$(*) \quad P'(x) - P(x) = 1 + x + x^2 + x^3$$

2. لماذا يجب أن يكون $\deg P = 3$ ؟

3. بوضع $P(x) = ax^3 + bx^2 + cx + d$ عيّ اعتماداً على $(*)$ الأمثال a و b و c و d .

التركيب: أثبتنا أنه إذا كان P موجوداً فمن الواجب أن يكون له الصيغة التي وجدناها أعلاه. وبالعكس تحقق أن التابع F الذي وجدته تابعاً أصلياً للتابع f على \mathbb{R} .

أنجز الحل واكتبه بلغة سليمة.



قُدْماً إلى الأمام

13

في كل حالة من الحالات الآتية، جد تابعاً أصلياً F للتابع f على المجال I :

$$I =]-\pi, 0[, \quad f(x) = \cot x \quad (2) \quad I = \mathbb{R}, \quad f(x) = \frac{1-2x}{(2x^2-2x+1)^3} \quad (1)$$

$$I =]0, \frac{\pi}{2}[, \quad f(x) = \frac{1}{\sin(2x)} \quad (4) \quad I = \mathbb{R}, \quad f(x) = \frac{1-x}{\sqrt{x^2-2x-2}} \quad (3)$$

$$I = \mathbb{R}_+, \quad f(x) = \frac{1}{x^2} \times e^{-\frac{2}{x}} \quad (6) \quad I = \mathbb{R}, \quad f(x) = (1-2x)^4 \quad (5)$$

$$I = \mathbb{R}_+, \quad f(x) = \frac{\ln x - 1}{x^2} \quad (8) \quad I = \mathbb{R}, \quad f(x) = 2e^{2-3x} \quad (7)$$

$$I =]-1, +\infty[, \quad f(x) = \frac{3x+2}{2\sqrt{x+1}} \quad (10) \quad I = \mathbb{R}_+, \quad f(x) = \frac{\sin x - x \cos x}{x^2} \quad (9)$$

14

في كل من الحالات الآتية احسب التكامل المعطى.

$$I = \int_0^2 \frac{4x-5}{2x+1} dx \quad (2) \quad I = \int_{-2}^0 \frac{x}{x-1} dx \quad (1)$$

$$I = \int_0^3 \frac{x+2}{(x+1)^4} dx \quad (4) \quad I = \int_{-1}^2 \frac{2x}{x^2-9} dx \quad (3)$$

$$I = \int_1^2 \frac{8x^2-4}{4x^2-1} dx \quad (6) \quad I = \int_0^1 \frac{2x^3-3x-4}{x-2} dx \quad (5)$$

15

في كل من الحالات الآتية جد تابعاً أصلياً للتابع f مستفيداً من العلاقة $\sin^2 x + \cos^2 x = 1$.

$$f(x) = \sin^3 x \cdot \cos^2 x \quad (3) \quad f(x) = \sin x + \sin^3 x \quad (2) \quad f(x) = \cos^3 x \quad (1)$$

16

ليكن f التابع المعروف على \mathbb{R} وفق $f(x) = \sin^4 x$.

① احسب $f'(x)$ و $f''(x)$. واكتب $f(x)$ بدلالة $f''(x)$ و $\cos 4x$.

② استنتج تابعاً أصلياً F للتابع f على \mathbb{R} .

17

ليكن f التابع المعروف على \mathbb{R} وفق $f(x) = x^3 e^{2x}$ ، جد تابعاً أصلياً F للتابع f على \mathbb{R}

بالصيغة $F(x) = P(x)e^{2x}$ ، حيث P تابع كثير حدود.

18

نريد حساب $I = \int_0^1 \frac{x^3}{1+x^2} dx$. احسب $J = \int_0^1 \frac{x}{1+x^2} dx$ ، ثم $I+J$ ، واستنتج I .

19

نريد حساب $I = \int_0^{\pi/2} \frac{\sin 2x}{1+2\sin x} dx$. احسب $J = \int_0^{\pi/2} \frac{\cos x}{1+2\sin x} dx$ ، ثم $I+J$ ،

واستنتج I .

20 ليكن التابع f المعروف على \mathbb{R} وفق $f(x) = e^{2x} \cos x$.

① احسب $f'(x)$ و $f''(x)$.

② عيّن عددين a و b يحققان المساواة $f(x) = af'(x) + bf''(x)$ أياً كان x .

③ استنتج تابعاً أصلياً F للتابع f على \mathbb{R} .

21 F و G تابعان أصليّان للتابعين $f : x \mapsto \cos(\ln x)$ و $g : x \mapsto \sin(\ln x)$ على $]0, +\infty[$ ،

ينعدمان عند $x = 1$. انطلاقاً من الصيغتين $F(x) = \int_1^x \cos(\ln t) dt$ و

$$G(x) = \int_1^x \sin(\ln t) dt$$

① أثبت باستعمال التكامل بالتجزئة أنّ:

$$G(x) = x \sin(\ln x) - F(x) \quad \text{و} \quad F(x) = x \cos(\ln x) - 1 + G(x)$$

② استنتج عبارتي $G(x)$ و $F(x)$.

22 إثبات متراجحة

① تيقّن أنّه في حالة $0 \leq x \leq a$ يكون $\frac{1}{1+a} \leq \frac{1}{1+x} \leq 1$.

② استنتج أنّ $\frac{a}{1+a} \leq \ln(1+a) \leq a$ في حالة $a > 0$.

23 فيما يأتي، ارسم الخط البياني C الذي يُمثّل التابع f ، ثمّ احسب مساحة السطح المحصور بين

C ومحور الفواصل والمستقيمين اللذين معادلتاهما $x = a$ و $x = b$.

$$a = 1, \quad b = 4, \quad f(x) = \frac{6}{(2x+1)^2} \quad \text{②} \quad \left| \quad a = 0, \quad b = 1, \quad f(x) = 2 + x - x^2 \quad \text{①} \right.$$

$$a = -1, \quad b = \ln 2, \quad f(x) = (x+1)e^{-x} \quad \text{④} \quad \left| \quad a = 0, \quad b = \frac{\pi}{4}, \quad f(x) = \cos\left(2x - \frac{\pi}{4}\right) \quad \text{③} \right.$$

24 ارسم في جملة متجانسة شكلاً بسيطاً يبيّن الخطين البيانيين للتابعين $x \mapsto \sin x$

و $x \mapsto x \sin x$ على المجال $[0, \pi]$ ، موضّحاً وضعهما النسبي. ما مساحة السطح المحصور بين

هذين الخطين على المجال $[0, \pi]$.

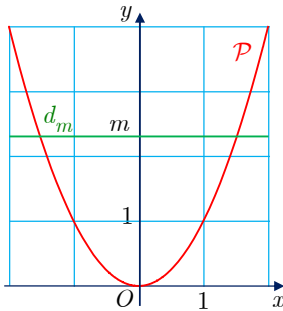

25 ليكن \mathcal{P} الخط البياني للتابع $x \mapsto x^2$ مرسوماً على المجال

$[-2, 2]$. المستقيم d_m الذي معادلته $y = m$ ($0 \leq m \leq 4$) يقسم

داخل جزء القطع المكافئ \mathcal{P} إلى منطقتين.

عند أية قيمة للوسيط m تتساوى مساحتا هاتين المنطقتين؟

26

ليكن f الخط البياني للتابع f المعرف على \mathbb{R} وفق $f(x) = (2-x)e^x$. وليكن C خطّه البياني في جملة متجانسة.

① ادرس تغيرات f وارسم C .

② ليكن C_1 الجزء من الخط البياني C المحصور بين المستقيمين اللذين معادلتهما $x = 0$

و $x = 2$ ، وليكن S السطح المحصور بين C_1 ومحور الفواصل. احسب مساحة S .

③ عندما يدور السطح S حول محور الفواصل فإنه يولّد مجسماً دورانياً حجمه V .

a . عيّن الأعداد a و b و c حتى يكون التابع $G : x \mapsto (ax^2 + bx + c)e^{2x}$ تابعاً أصلياً

للتابع $x \mapsto (f(x))^2$.

b . استنتج قيمة V .

27 مسألة مركبة

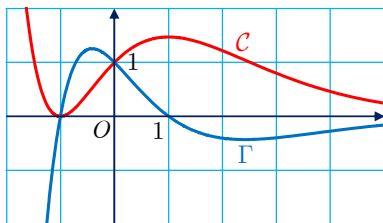

① في معلم متجانس رسمنا الخطّين البيانيّين C و Γ لتابعين

اشتقاقيين على \mathbb{R} . نعلم أنّ أحدهما مشتقّ للآخر، لذلك

يمكن أن نرمز إليهما g و g' .

① بين معللاً أيّ هذين الخطّين هو الخط البياني للتابع g وأيّهما لمشتقه.

② ما ميل المماس للخط C في النقطة التي فاصلتها 0 ؟

② نتأمل المعادلة التفاضلية : $y' + y = 2(x+1)e^{-x}$ (E)

① أثبت أنّ $f_0 : x \mapsto (x^2 + 2x)e^{-x}$ هو حلّ للمعادلة التفاضلية (E).

② لتكن (E') المعادلة التفاضلية $y' + y = 0$. أثبت أنّ « f حلّ للمعادلة (E) » يكافئ

« $u = f - f_0$ حلّ للمعادلة (E') ». ثمّ حلّ (E') واستنتج صيغة $f(x)$ عندما يكون f

حلاً للمعادلة (E).

③ إذا علمت أنّ التابع g من الجزء ① هو حلّ للمعادلة (E)، فأعط صيغة $g(x)$ بدلالة x .

④ عيّن h حلّ المعادلة (E) الذي يقبل مماساً أفقياً عند $x = 0$.

③ ليكن f التابع المعرف على \mathbb{R} وفق $f(x) = (x^2 + 2x + 2)e^{-x}$.

① ادرس التابع وضع جدولاً بتغيراته، مبيّناً نهاياته عند $+\infty$ و $-\infty$.

② ليكن C' الخط البياني الذي يمثّل f في معلم متجانس. اكتب معادلة للمماس T للخط C'

في النقطة Ω التي فاصلتها -1. وارسم C' و T .

③ عيّن الأعداد a و b و c حتى يكون التابع $F : x \mapsto (ax^2 + bx + c)e^{-x}$ تابعاً أصلياً للتابع

f على \mathbb{R} . ثمّ احسب $A(\alpha)$ مساحة السطح المحصور بين محور الفواصل و C'

والمستقيمين اللذين معادلتهما $x = 0$ و $x = \alpha$.

مسرد المصطلحات العلمية

الانكليزية	العربية
Proof by mathematical induction	إثبات بالتدريج أو بالاستقراء الرياضي
Monotonicity	اطراد
Remainder	باقي القسمة
Function	تابع (دالة)
Primitive function	تابع أصلي
Exponential function	التابع الأسّي
Cosine function	تابع التجيب
Sine function	تابع الجيب
Tangent function	تابع الظل
Logarithmic function	التابع اللوغاريتمي
Affine function	تابع تآلفي
Periodic function	تابع دوري
Even function	تابع زوجي
Inverse function	تابع عكسي
Odd function	تابع فردي
Continuous function	تابع مستمر
Homographic function	تابع هوموغرافي
Composition of functions	تركيب التوابع
Bijjective function	تقابل
Affine approximation	تقريب تآلفي
Integral	تكامل
Definite integral	تكامل محدد
Integration by parts	تكامل بالتجزئة
Volume	حجم
Upper bound	حدّ راجح
Lower bound	حدّ قاصر
Quotient	خارج القسمة
Graph of a function	خط بياني لتابع
Image of an interval	صورة مجال
Indetermination	عدم تعيين
Euclidean division	قسمة إقليدية
Hyperbola	قطع زائد

الانكليزية	العربية
Parabola	قطع مكافئ
Local minimum	قيمة صغرى محلياً
Local maximum	قيمة كبرى محلياً
Polynomial	كثير الحدود
Sphere	كرة
Infinity	اللانهاية
Adjacent sequences	متتاليات متجاورة
Sequence	متتالية
Recurrence sequence, Recursive sequence	متتالية تدرجية
Arithmetic sequence	متتالية حسابية
Divergent sequence	متتالية متباعدة
Convergent sequence	متتالية متقاربة
Bounded sequence	متتالية محدودة
Geometric sequence	متتالية هندسية
Inequality	متراجحة
Increasing	متزايد (تابع، متتالية)
Decreasing	متناقص (تابع، متتالية)
Interval	مجال
Solid of revolution	مجسم دوراني
Domain	مجموعة تعريف (تابع)
Axis of symmetry	محور تناظر
Center of symmetry	مركز تناظر
Area	مساحة
Derivative	مشتق
Higher order derivatives	مشتقات من مراتب عليا
Equation	معادلة
Differential equation	معادلة تفاضلية
Coordinate system	مُعَلَم
Asymptote	مُقارب
Oblique asymptote	مُقارب مائل
Observation	ملاحظة
Tangent	مماس
Discriminant	مُمَيِّز
Limit	نهاية



المؤسسة العامة للطباعة